Pressing

LA STAMPA

ANNO 126. N. 244 · DOMENICA 6 SETTEMBRE 1992 SPEDIZIONE ABBONAMENTO POSTALE GRUPPO 1/70 L. 1200

REDAZIONE, AMMINISTRAZIONE, TIPOGRAFIA: 10126 TORINO, VIA MARENCO 32, CENTRALINO 85681. TELEX 221121. FAX 655305. ABBONAMENTI: 10121 TORINO, VIA ROMA 80, TEL. 6589 334336. TARIFFE ITALIA E NUMERI (CCP 7104) CONSEGNA DECENTRATA ALLA POSTA ANNO L. 260.000. TARIFFE ESTERO L. 624.000. ARRETRATI L. 2.400. USA: LA STAMPA (USPS 594-830) PUBLISHED AND PRINTED DAILY IN TURIN ITALY. $ 1.050 PER YEARLY. SECOND CLASS POSTAGE PAID AT LIC NY AND ADD. MAILING OFFICES. SEND ADDRESS CHANGES TO LA STAMPA C/O SPEEDIMPEX USA INC. - 43TH AVENUE - L.I.C. NY 11101 - 2421.

PREZZI DI VENDITA ALL'ESTERO: (SPEDIZ. VIA AEREA *) AUSTRALIA $ A. 3.50; AUSTRIA SC. 28; *BELGIO FB. 75; *CANADA $ CAN. 2.5 (VANCOUVER $ CAN. 3); CIPRO Mils 850; *DANIMARCA KR. 15; *EGITTO E.P. 7.000; *FINLANDIA FMK 12; FRANCIA FR. 12; *GERMANIA D.M. 3.00; *GRECIA DR. 450; *INGHILTERRA P. 1.20; JUGOSLAVIA Din. 167; LUSSEMBURGO FL. 50; MALTA Cents 32; *NORVEGIA KR. 15; *OLANDA FL. 4; *PORTOGALLO ESC. 350; *SPAGNA PTS. 200; *SUD AFRICA RD. 7; *SVEZIA SKR. 15; SVIZZERA FRS. 2.50; SVIZZERA TICINO FRS. 2.50; TURCHIA L.T. 13.000; UNGHERIA FRH. 200; URSS Cop. -; *USA $ 2.25; *USA WEST COAST $ 2.50.

CONCESSIONARIA ESCLUSIVA PUBBLICITA': PUBLIKOMPASS SPA. TARIFFE: MODULO MM 45(30; FESTIVI, POSIZIONE O DATA DI RIGORE TARIFFA IN PARENTESI. (COMMERCIALI 900 000 (1.080.000); COMMERCIALI 830 000 (996.000); PUBBLICITA' ELETTORALE 1.040.000 (1.248.000); RICERCHE DI PERSONALE, IL VENERDI' 830 000 (996.000), IL VENERDI' + LA DOMENICA 1.100.000; FINANZIARIE LEGALI 830 000 (996.000); NECROLOGI 12.800 LA PAROLA (FAMIGLIA 9.600); ANNIVERSARI E RINGRAZIAMENTI 11.700; ECHI DI CRONACA 28.800 LA LINEA; ECONOMICI VEDI RUBRICHE. PIU' IVA. IL GIORNALE SI RISERVA DI RIFIUTARE QUALSIASI INSERZIONE

AI LETTORI

IL RUOLO DI QUESTO GIORNALE

NELLA grande confusione italiana di oggi, un giornale può essere un punto di riferimento per il cittadino che vuole conoscere e capire, perché non rinuncia a partecipare. Può esserlo se riesce a svolgere fino in fondo il suo compito naturale (che è quello di pubblicare tutto ciò che interessa i lettori) senza attribuirsi altre funzioni e altri ruoli, che sono per un giornale tutti impropri.

La garanzia di questo impegno viene certo dal direttore e dai giornalisti che lavorano con lui. Ma nel caso della «Stampa», viene soprattutto dalla sua storia e dalla sua natura, dalla chiarezza del suo assetto proprietario, da una tradizione di libertà e di onestà, con una forte passione civile e un profondo senso dello Stato: un'identità precisa e specifica nel giornalismo italiano, per un giornale che non è e non vuole essere contro il Palazzo, ma ne è fuori.

C'è in più, per «La Stampa», un legame con la città di Torino che fa parte dell'identità stessa del giornale e gli dà una forza di rappresentanza, nella coscienza di esprimere valori che qui nascono e si sviluppano, ma sono valori nazionali, utili e indispensabili a tutto il Paese perché segnano la sua storia.

Questo carattere della «Stampa» è stato costruito e custodito da tutti i direttori: da Giulio De Benedetti ad Alberto Ronchey, ad Arrigo Levi, a Giorgio Fattori, a Gaetano Scardocchia, a Paolo Mieli, con cui ho lavorato fino a ieri in un rapporto di intesa professionale profonda e di amicizia insostituibile, che ha trovato una risposta intelligente e generosa in una redazione di altissimo valore.

A tutti questi colleghi, alla proprietà che ha avuto fiducia in me e ai lettori, nel momento in cui assumo la direzione di questo giornale confermo l'impegno a cui tengo di più: di essere noi stessi, di essere «La Stampa».

Ezio Mauro

Braccio di ferro fra i Dodici. Amato: non siamo al disastro

«L'Italia risolva i suoi guai»

La Germania non frena il marco

ROMA. All'indomani di una delle giornate più drammatiche per l'economia italiana l'Europa fa quadrato attorno alla lira. «Vi aiuteremo - hanno detto i ministri finanziari della Cee riuniti a Bath - le attuali parità dello Sme non saranno toccate». Ma i Dodici chiedono che l'Italia realizzi il programma di «austerità» concordato. Il presidente del Consiglio Amato comunque ha ribadito che il «momento è difficile, ma non siamo al disastro».

Se la fiducia dell'Europa nella ripresa del nostro Paese pare confermata, non altrettanto si può dire all'interno. Il leader repubblicano Giorgio La Malfa ha attaccato la linea di Amato. Ha annunciato che il pri presenterà una serie di proposte all'esecutivo: «Se non saranno accettate, non voteremo la Finanziaria. E il governo dovrebbe dimettersi».

Ma sulla manovra del '93 le cifre sembrano ormai impazzite: l'unica cosa certa è che i «tagli» dovranno superare i 100 mila miliardi.

Amabile, Bertone, Bruzzone, Galvano, Sacchi ALLE PAG. 2 E 3

Giuliano Amato

PAURA D'EUROPA

STRANE cose accadono all'Europa di Maastricht, man mano che si avvicina la data in cui il trattato entrerà in vigore. Strane sceneggiature redatte dai politici, con la fine che precede l'inizio e non viceversa, come logica e professionalità vorrebbero. Prima è venuto il giubileo, Maastricht era il bene già realizzato. Poi d'un tratto tutti son divenuti malati gravi, che si guatano l'un l'altro biecamente e aspettano il medico che li guarirà. Infastidite, le società osservano il pessimo copione e diffidano sempre più di una classe politico-giornalistica che invece di analizzare freddamente i motivi dei mali gridano che gli italiani già son perduti perché «affondano», che il marco sta divorando franco e sterlina, che lira e mafia distruggeranno le già poche certezze dei tedeschi, e della loro Bundesbank. Maastricht doveva unire e invece secerne sospetti reciproci, mai seriamente spiegati, lanciati come spruzzi di schiuma.

Da questo punto di vista è assai istruttivo seguire il referendum in Francia, che di queste patologie è il concentrato. Anche qui i seguaci di Maastricht hanno cominciato col vendere l'Europa come fosse un vestito alla Benetton - terra di sicure armonie, pace e fraternità garantite, giovani che guardano il futuro senza più angosce - per poi accorgersi che la gente non seguiva, che gli

Barbara Spinelli

CONTINUA A PAGINA 4 PRIMA COLONNA

Bonn, assalti nazi in altre dieci città

«Hitler è nato così» Schmidt attacca Kohl

«Troppi immigrati e senza lavoro» Allarme a Roma per le teste-rasate

BONN. «Il Paese è senza una guida. Nel '31 il nazismo iniziò la sua marcia verso il potere grazie alla disoccupazione e alla disperazione della gente». Con un duro attacco dell'ex cancelliere socialdemocratico Schmidt, si è aperto un altro amaro weekend per Kohl, mentre in tutta la Germania si moltiplicano gli attacchi xenofobi dei naziskin. Schmidt, in una intervista alla «Bild Zeitung», ha accusato il Cancelliere di essere il responsabile di quanto sta accadendo perché la sua politica da una parte crea illusioni e dall'altra delusioni: «Nessun Paese potrebbe sopportare l'arrivo di 500 mila stranieri l'anno che per di più non sanno una parola di tedesco».

Anche a Roma, venerdì notte, si sono avuti nuovi episodi di violenza «naziskin». Ieri, il Forum delle comunità straniere in Italia ha chiesto un incontro urgente con il ministro dell'Interno Nicola Mancino e con il capo della polizia Parisi per sollecitare interventi che contrastino la violenza xenofoba.

Maria Corbi
e F. Predazzi ALLE PAGINE 9 E 13

L'ETERNO SEME DELL'ODIO

Questo testo fu scritto da Primo Levi nel 1978, perché fosse inciso nel block italiano ad Auschwitz. Ma il progetto del memorial venne poi modificato, e ne fu riportato solo l'ultimo capoverso. Pubblichiamo il documento, oggi più che mai attuale, nella sua integrità.

LA storia della Deportazione e dei campi di sterminio non può essere separata dalla storia delle tirannidi fasciste in Europa: dai primi incendi delle Camere di Lavoro nell'Italia del 1921, ai roghi di libri sulle piazze della Germania del 1933, alla fiamma nefanda dei crematori di Birkenau, corre un nesso non interrotto. E' vecchia sapienza, e già così aveva ammonito Enrico Heine, ebreo e tedesco: chi brucia libri finisce col bruciare uomini, la violenza è un seme che non si estingue.

E' triste ma doveroso rammentarlo, agli altri ed a noi stessi: il primo esperimento europeo di soffocazione del movimento operaio e di sabotaggio della democrazia è nato in Italia. E' il fascismo, scatenato dalla crisi del primo dopoguerra, dal mito della «vittoria mutilata», ed alimentato da antiche miserie e colpe; e dal fascismo nasce un delirio che si estenderà, il culto dell'uomo provvidenziale, l'entusiasmo organizzato ed imposto, ogni decisione affidata all'arbitrio di un solo.

Ma non tutti gli italiani sono stati fascisti: lo testimoniamo noi, gli italiani che siamo morti qui. Accanto al fascismo, altro filo mai interrotto, è nato in Italia, prima che altrove, l'antifascismo. Insieme con noi testimoniano tutti coloro che contro il fascismo hanno combattuto e che a causa del fascismo

Primo Levi

CONTINUA A PAG. 2 SECONDA COLONNA

INTERVISTA A DEL TURCO

«Quei 20 minuti con Trentin»

CERNOBBIO. Ottaviano Del Turco (nella foto) racconta i giorni di tensione nella Cgil dopo le dimissioni di Trentin. Rievoca il colloquio a due, prima della svolta: «Venti minuti sul divano verde del bar di Ariccia, come può accadere fra persone che sanno capirsi con le parole e con i silenzi». **C. Marincolli** A PAG. 4

Per Intini «i partiti sono malati, non solo il psi». Capria e Lagorio: un fatto nuovo

I socialisti si spaccano su Martelli

Il procuratore: Di Pietro non risponderà a Craxi

«Processo ai killer del cielo»
Colombo: la Bosnia deve trovare chi ha abbattuto il nostro aereo

Ciriello, Castelli e Di Robilant A PAGINA 7

La mafia ha 45 mila picciotti
Gli affiliati sono mezzo milione Strage Borsellino, c'è una traccia

di F. Corazza e A. Ravidà A PAGINA 11

Bossi: dal no al sabotaggio
«Non paghiamo tutta la tassa casa così mandiamo in tilt il Fisco»

di Ugo Bertone A PAGINA 2

ROMA. Spaccatura nel psi tra chi si schiera contro e chi a fianco di Claudio Martelli. Tra questi ultimi vi sono Manca, Del Turco, Mattina; Capria e Lagorio affermano che si sente un «respiro nuovo». Il segretario Bettino Craxi non ha risposto direttamente, ma ha mandato avanti il vicesegretario De Michelis, nonché i capigruppo La Ganga e Acquaviva.

L'on. Ugo Intini getta acqua sul fuoco, parlando di «manifestazioni politiche diverse» che nel psi creano «divisioni molto meno profonde che nel pds o nella dc».

Intanto a Milano il procuratore capo Francesco Saverio Borrelli ha imposto ai suoi uomini il silenzio: «Ho invitato i miei sostituti a non rilasciare dichiarazioni e io farò la stessa cosa». Quindi Antonio Di Pietro, il giudice più in vista nell'inchiesta di Tangentopoli, non risponderà a Craxi, come era stato detto.

A. Rapisarda A PAGINA 5

Claudio Martelli

OGGI

di Guido Ceronetti

Ancora non ho saputo spiegarmi a tutt'oggi, a cinquantadue anni, la disposizione all'infelicità in cui mi mettono le domeniche.

Mi capita a volte di essere allegro e contento; fatti duecento passi per una via mi accorgo che le botteghe sono chiuse: «Ah! mi dico, è domenica!».

E di colpo tutta la disposizione alla felicità che avevo svanisce. Allora l'unica risorsa che ho è un lavoro ostinato.

Stendhal: *Vie de Henry Brulard* 1835-36

Bergamo: questo è un abuso, deciderò io. Portoghesi: un'ingiustizia, avevamo dato ogni garanzia

Duello in San Marco tra sindaco e ministro

Ronchey nega la piazza alla serata finale del Festival del Cinema

NIENTE piazza per il cinema. In «Nuovo cinema Paradiso» la piazza di paese era il luogo dell'incontro, della festa e del cinematografo. Ma c'è piazza e piazza. E anche cinema e cinema. Se la piazza è San Marco a Venezia, e se il cinema è il gran finale - la «Notte dei leoni» - della Mostra internazionale del cinema, le proporzioni cambiano, le decisioni anche e può scoppiare un conflitto spaventoso.

I fatti. Ieri il ministro per i Beni culturali Alberto Ronchey ha emesso un comunicato e lo ha fatto recapitare alla presidenza del festival. Poche righe per dire: spiacenti, ma di quel galà, quel gran finale con luminarie e star, fulle e riflettori, telecamere e baccanali, non se ne farà niente. Divieto assoluto. Il comunicato spiega laconicamente che la decisione è stata presa in seguito alle valutazioni del sovrintendente Ricciardi, avallate dall'ispettore centrale Clara Palmas.

Appena è arrivata la notizia al Lido, dove si svolge il festival, è scoppiato il finimondo. Si è detto sgomento per l'incredibile ingiustizia il presidente della Biennale Paolo Portoghesi; Maurizio Scaparro ha risposto con sarcasmo che le piazze sono state inventate e costruite apposta, e più che mai a Venezia, per il piacere della festa, del carnevale.

Più di tutti si è imbestialito il sindaco di Venezia, Ugo Bergamo, il quale ha fatto subito sapere che avrebbe avuto lui l'ultima parola, e che si riservava di decidere - per il suo insindacabile potere di sindaco - se concedere o non concedere alla Mostra del cinema la piazza per eccellenza, piazza San Marco.

La guerra della piazza è dunque ufficialmente dichiarata, e si combatterà nella città che affonda: cultura contro cultura, campanile contro ministero, ministro contro sindaco. Il toro delle proteste e delle reazioni è già partito con potenti do di petto e l'eco di questo immane conflitto italiano (secondo solo a quello che accompagnò e seguì il famoso e famigerato concerto dei «Pink Floyd») varcherà ogni frontiera e farà di Venezia e della sua piazza la grande polemica italiana di fine estate. Vedremo come finirà la tenzone che ha ancora una volta come oggetto e soggetto dello scontro la piazza stessa: la piazza insorge contro la corruzione, la piazza di Samarcanda è un'opinione, piazza San Marco è un luogo confiscato in nome dei beni culturali, sconvolgendo il gran finale di uno dei più importanti eventi di cultura che si svolga in Italia, la Mostra del cinema: e tutto questo nella città-metafora dell'Italia che affonda.

Paolo Guzzanti

Via al Campionato di Serie A, mentre il ciclismo assegna la maglia iridata

Si apre la caccia al SuperMilan

Torna il calcio, è subito polemica Matarrese-Rai

Oggi alle 16 riparte la serie A di calcio: sfida aperta al SuperMilan costruito da Berlusconi con una larghissima rosa di campioni per poter dominare sia in Italia sia in Europa. Sarà la Juve di Baggio e Vialli (oggi all'esordio a Cagliari) a guidare la pattuglia delle sfidanti che comprende anche Inter, Napoli e Parma. La vigilia del campionato è stata movimentata dalle accuse di Matarrese alla Rai, «colpevole», a suo dire, di poca correttezza per aver ingaggiato a Domenica Sprint l'ex arbitro Agnolin, recentemente coinvolto in una pesante polemica con lo stesso presidente federale. La «provocazione» della tivù di Stato potrebbe addirittura mettere in forse il rinnovo del contratto Rai-Federcalcio, nel '93. Intanto in Spagna, a Benidorm, si disputa il Mondiale di ciclismo su strada: il Chiappucci il favorito per succedere a Bugno.

ALLE PAGINE 31-35

De Michelis annuncia altri quindici giorni di trincea, poi i nuovi provvedimenti economici

La Malfa ad Amato: o cambi o vai via

Ma per il presidente la colpa è di chi evade le tasse

CERNOBBIO. Giorgio La Malfa è durissimo sul messaggio di Giuliano Amato al Paese, e annuncia che incalzerà il governo affinché presenti, in tempi stretti, un programma adeguato. Anzi, martedì lo stesso pri porterà in Parlamento proposte che fissano obiettivi e parametri per la riduzione del debito pubblico nel biennio 1993-94. Se le condizioni verranno accettate, i repubblicani sosterranno in Parlamento la Finanziaria. Se così non sarà, chiederanno al governo di fare le valigie.

«Di fronte ad una crisi valutaria di queste proporzioni, alle misure eccezionali assunte da Bankitalia, ci si poteva, anzi ci si doveva attendere che il presidente del Consiglio, prendendo la parola alla televisione, annunciasse anche le decisioni di politica economica. Così non è stato. Ne consegue che i provvedimenti che Bankitalia ha dovuto assumere, il cui impatto è grave per l'economia, sono frutto dell'assenza di una politica economica adeguata». La Malfa ha concluso con toni quasi drammatici: «Siamo vicini al disastro. Amato doveva, ieri, spiegare che, dato che la situazione è precipitata, la manovra dovrà essere corretta al rialzo, perché ormai c'è bisogno di 150.000 miliardi. Aggiungendo che, se il Parlamento non l'approverà, è pronto ad andarsene. Così non è stato». Secondo La Malfa, in qualche mese il costo del debito pubblico verrà alla luce in tutta la sua gravità.

A Villa d'Este, ieri, molti sono stati critici sul discorso televisivo di Amato, che è stato viceversa difeso da Gianni De Michelis, e dai sindacalisti, Ottaviano Del Turco e Sergio D'Antoni. Nel pomeriggio, parlando alla «Mostra dell'oro» di Arezzo, il presidente del Consiglio ammonirà: «Se imprese e lavoratori autonomi pagheranno le tasse, dimostreranno lo stesso senso di responsabilità dei lavoratori dipendenti. Potremo allora uscire dalle debolezze del sistema italiano, mantenendo la coesione sociale»

E, sempre Amato, ha proseguito «Chiediamo un atto di solidarietà, altrimenti gli attuali segnali di pericolo che si possono scongiurare potrebbero trasformarsi in guai grossi. Se chi evade evadesse di meno, avrei bisogno di meno Bot, e i tassi calerebbero». Ma quella della lotta all'evasione fiscale non è la sola prova da dare. «Il Parlamento - ha spiegato Amato - prima che si giunga alla legge finanziaria, dovrà conferire al governo le deleghe richieste in materia di riforma della previdenza, della sanità e della finanza locale. Se nei prossimi quattro mesi riusciremo a mutare queste cose, di cui ho sentito parlare da quando avevo i pantaloni corti, avremo dato una prova di capacità di cambiamento mai avvenuto prima».

Anche Romano Prodi ha mitigato la delusione («mi aspettavo qualcosa di più»), ricordando che «Amato ha finalmente detto come

Giorgio La Malfa, segretario del pri

Governo, quello che gli osservatori andavano dicendo da due anni, accusati per questo di sfascismo. Speriamo che lunedì questo discorso non costituisca elemento di ulteriore difficoltà dei mercati. Ora ci vuole un programma di emergenza, in tutta fretta».

Per Prodi, la ricetta è chiara: decidere su pensioni, controllo di spese locali, minimum tax, privatizzazioni. Privatizzare cosa? «Ci sono almeno cinque banche pubbliche che possono andare subito sul mercato, a patto che lo Stato scenda sotto il 51%».

Approva Amato il vicepresidente del psi, Gianni De Michelis «Amato - spiega - sta facendo uno sforzo terribile per riconquistare la credibilità. Anche se non sono sicuro che basti». Ma non doveva forse dire qualcosa di più? «No. Davanti a noi ci sono 15 giorni di trincea prima del voto francese. Solo dopo potremmo decidere i provvedimenti economici».

Del Turco e D'Antoni plaudono al fatto che Amato abbia riconfermato l'impegno morale assunto con l'accordo del 31 luglio. Un accordo che, insiste D'Antoni, «non è un accordo sui salari, ma un accordo politico che fissa le linee della politica economica». Aggiunge Del Turco «Apprezzo la franchezza con cui Amato ha rilanciato il Paese. In agosto la tensione era caduta. Ora dobbiamo riprendere il negoziato, e dobbiamo dire che sarebbe stato un vero guaio se non avessimo firmato quell'intesa. Perché l'urgenza va bene, ma non si può ignorare il consenso sociale». Del Turco è preoccupato dell'aumento dei tassi «L'attuale costo del danaro strangola le imprese. Si possono chiedere sacrifici nei salari, a patto di non creare nuova disoccupazione».

Arrive Mario Segni. Che dice del discorso di Amato? «Siamo tutti d'accordo sulla solidarietà, ma ci aspettavamo proposte concrete».

Valeria Sacchi

L'amara bolletta della crisi

Sfonderà i centomila miliardi la manovra di bilancio del '93

ROMA. Se già centomila miliardi sembravano una cifra stellare per la manovra finanziaria del '93, dopo il rialzo del tasso di sconto deciso due giorni fa dalla Banca d'Italia anche questo tetto potrebbe essere sfondato. L'aumento partito da via Nazionale, infatti, si ripercuoterà direttamente sulle casse dello Stato. Sono all'incirca diecimila miliardi in più che l'Italia dovrà pagare ogni anno sotto forma di interessi sui titoli di Stato. «Non è Caporetto», ha sottolineato ieri il presidente del Consiglio Amato, ma certo non è possibile nascondere che la situazione è particolarmente difficile».

E' per questo che è ormai ufficialmente iniziato il delicato lavoro di ritocco al rialzo delle cifre che faranno parte della Finanziaria per il '93. Le entrate sono arrivate a quota 15 mila miliardi. Il ministero delle Finanze promette che questa somma verrà recuperata con interventi per ridurre l'evasione, la valorizzazione dell'autonomia impositiva locale e una sorta di patto con i lavoratori autonomi per offrire adempimenti meno onerosi in cambio di una maggiore fedeltà nella denuncia dei redditi. E promette che le buste paga non verranno toccate.

Ma saprà resistere il ministero delle Finanze, di fronte all'enormità della cifra, alla tentazione di inventarsi ancora una volta qualche strano balzello? L'unica garanzia che hanno i cittadini italiani è il vincolo del tasso di inflazione: il governo farà il possibile per non adottare misure che possano in qualche modo portare ad un aumento del tasso di inflazione. Il vero spettro che Amato e i ministri economici stanno tentando di mettere in fuga perché un rialzo dei prezzi manderebbe all'aria qualsiasi possibilità di uscire dal tunnel in cui si trova l'Italia.

E i titoli di Stato? L'altro grosso timore che è che alla fine Bot e Cct vengano tassati. Ma il presidente del Consiglio ha tranquillizzato gli animi con un: «Comprateli, compratelì».

Amato ha poi fornito qualche dettaglio sulla prossima manovra. «Se i lavoratori dipendenti hanno accettato una scommessa per l'anno prossimo basata sulle ventimila lire al mese, allora è necessario che tutti abbiano il loro stesso senso di responsabilità. Solo così si potrà uscire dalle difficoltà e si manterrà quello spirito di coesione sociale che ci permetterà di uscire dalla crisi».

Intanto in Parlamento sta andando avanti l'approvazione delle leggi-delega su sanità, pensioni, pubblico impiego e finanza locale, i quattro pilastri su cui si basa l'opera di risanamento dei conti pubblici: il governo conta di risparmiare così all'incirca 30 mila miliardi e di abbassare il tasso di inflazione. Ieri si è arrivati in Senato alle ultime battute sulla legge-delega sulle pensioni. Entro martedì pomeriggio il testo dovrebbe essere trasmesso all'assemblea di palazzo Madama.

Rimangono da votare ancora due punti: quello relativo alle pensioni-baby nel pubblico impiego e quello sulle pensioni integrative. «Sono soddisfatto per la celerità con cui si sono svolti i lavori - ha affermato il ministro del Lavoro, Nino Cristofori - sono stati approvati tutti gli emendamenti su cui il governo era favorevole e i due emendamenti del relatore, concordati con il governo, che modificano le norme sul pensionamento di vecchiaia e di anzianità».

Infine, il ministro del Bilancio, Franco Reviglio, ha affermato che «la Finanziaria non deve prevedere solo restrizioni: occorre sostenere le aree depresse, migliorare la qualità della spesa».

Flavia Amabile

POLEMICHE

IL SENATUR ALLE GRANDI MANOVRE

«Saboterò questo fisco!»

Capitan Bossi contro Roma-sanguisuga

La Lega cambia tattica Lo sciopero fiscale diventa guerriglia

Da sinistra Gianfranco Miglio e Umberto Bossi

MILANO No, Umberto Bossi, il senatur, non scherza. «Pagate poco - dice dal palco -, solo una piccola parte dell'imposta sulla casa. Magari cento lire, magari diecimila. Meglio una cifra dispari. Così l'evasione non sarà totale e il fisco dovrà aprire un contenzioso con ciascuno di voi...».

Insomma, è l'invito di Bossi, fate un versamento parziale, costringete l'erario a fare gli accertamenti. E vedrete che, alla fine, la macchina di Goria si bloccherà. E se farete ricorso potrebbe pure venir fuori che questa legge, la tassa sulla casa, rischia di essere giudicata incostituzionale.

«Il fisco - ammonisce Bossi - finirà per rimangiarsi questa legge ingiusta». Facile, no? L'insidia per Goria è evidente: la macchina fiscale, già in crisi, rischia di venir coinvolta in una valanga di accertamenti, in un meccanismo infernale in grado di provocare la piena paralisi. E, dice Bossi, questa volta saremo in tanti, almeno un milione. Una cifra, spera il leader della Lega, che dovrebbe rassicurare i possibili obiettori: saremo in tanti, lo Stato non riuscirà a punirci.

Fischia il vento alle spalle di Umberto Bossi, sventolano le bandiere della Lega. E' venerdì sera, quasi notte, quando Bossi anticipa a Como, alla «festa della libertà», le prime mosse della guerra «contro Roma sanguisuga». Il suo esercito? Almeno un milione di contribuenti è pronto a contestare la tassa sulla casa. Le tattiche? Tante, anche la guerriglia fiscale. «E parliamo di protesta - commenta Bossi - non di sciopero, altrimenti già sento Goria che prepara il suo fuciletto a tappo...».

La sfida è pronta, insomma. Anzi, il conto alla rovescia è già cominciato. Sabato prossimo Bossi riunirà a Milano i generali della Lega per la grande battaglia. E si andrà avanti, anche se l'economia scricchiola e la lira affonda. O no?

«Certo che andremo avanti. La barca è destinata ad affondare se non si cambiano questi timonieri. Se non ci liberiamo della banda dei partiti, con il suo carico di incompetenti, andremo a picco». Parla così Marco Formentini, capogruppo della Lega a Montecitorio e responsabile economico dei lumbard. A lui, consulente aziendale, un passato di lavoro alla Cee, Bossi ha affidato il coordinamento delle truppe anti Goria.

«Con noi - spiega Formentini - lavorano professionisti di tutto il Nord. Ci sono gruppi di lavoro a Torino, a Venezia, in tutta la Lombardia. Ormai è una crescita a valanga, la nostra. Prima strisciando in maniera graduata, ora, anche tra i professionisti e gli esperti, c'è un incremento a ondata». E dalla periferia leghista giungono, assicura Formentini, i segnali che questa battaglia anti-fisco può mobilitare tanta gente.

Ma saranno davvero un milione gli obiettori? Oppure, onorevole Formentini, non state tentando un bluff? «Secondo i nostri segnali - ribatte lui - quelli che vorrebbero farlo sono assai di più. Alla fine, la stima di un milione appare realistica. Ma il fenomeno è più vasto». Cioè? «I nostri esperti ci dicono che molti contribuenti pagheranno tutto ma presenteranno subito ricorso. E anche questo s'inquadra nello spirito della nostra protesta».

«L'obiettivo - prosegue - è di bloccare la macchina. La volontà è di dare a questi partiti il meno possibile, di evitare sacrifici che servono solo a tener in vita il loro potere». E così nasce l'idea del versamento parziale... «Certo, è uno degli strumenti che abbiamo preparato. Così il fisco sarà costretto a fare l'accertamento e ci sarà titolo per fare ricorso. E stiamo preparando anche altre iniziative, ne parleremo il 12».

Lotta senza quartiere, insomma. «Noi crediamo che per dare una mano all'Italia occorre far cadere questo regime. Non c'è solo la tassa sulla casa. Non dimentichiamo il prelievo sui conti correnti. Noi della Lega abbiamo già fatto ricorso, abbiamo diffidato le banche su cui sono depositati i nostri fondi a non versare il prelievo».

Chiusura senza tentennamenti. Eppure anche quelli della Lega sanno che la situazione economica è disperata. Bossi, sempre a Como, si è detto «molto preoccupato», ha parlato di «un autunno di fuoco».

«Siamo di fronte a una crisi verticale del sistema» spiega Gianfranco Miglio. L'ideologo dei lumbard, di questi tempi, evita le sortite, dopo tante polemiche. Lassù, sulle colline che sovrastano il Lario, completa il suo lavoro su Thoreau, la Bibbia della disobbedienza civile. «Ma anche quassù - dice - mi arrivano i messaggi degli elettori. Tutti ci chiedono di cacciare questa gente». Ma la crisi, professore... Non c'è il rischio di affossare il Paese? «La situazione è drammatica, certo. E a questo punto non ci resta che rendere totale il nostro dissenso, oppure di invertire la tendenza».

Il compromesso è difficile, anzi impossibile? «La mia opinione, sottolineo la mia opinione personale è questa. Non s'illudano, non ci saranno gesti di pacificazione con questo sistema. Ci vuole un cambiamento totale. Prima sbattiamo a casa questa gente miserabile, poi facciamo un vero governo puramente tecnico».

Chissà, forse la spallata non farà breccia nel muro del fisco, ma Bossi e i suoi ci credono. «Parlo spesso - chiude Miglio - con i miei colleghi romani, professori universitari. Loro alimentano ancora le loro illusioni. Sperano che la Lega sia un brutto sogno, che, prima o poi, 'a nuttata a da fini. Non s'illudano: al risveglio ci saremo ancora».

Ugo Bertone

Il comunicato del Cdr «La Stampa»

L'assemblea dei redattori de «La Stampa», sentito il discorso di presentazione del nuovo direttore Ezio Mauro, ha espresso con voto unanime il gradimento, impegnandosi nello sviluppo di un comune piano di ulteriore crescita, sia in termini di contenuti, sia in termini di diffusione. L'assemblea ha apprezzato, in modo particolare, l'invito del direttore a ricercare un sempre più stretto dialogo sulla base di un progetto editoriale all'altezza della tradizione della testata, valorizzando al meglio le professionalità interne.

Il Cdr si augura che il clima di proficua collaborazione avviato da tempo con la direzione di Paolo Mieli - cui vanno il saluto e l'augurio della redazione per un buon lavoro nel suo nuovo incarico - continui a produrre gli ottimi risultati sottolineati anche dal presidente del Consiglio di amministrazione Giovanni Agnelli, nell'incontro con il Comitato di redazione.

Il Cdr de «La Stampa»

DALLA PRIMA PAGINA

IL SEME ETERNO DELL'ODIO

offerto, i martiri operai di Torino del 1923, i carcerati, i confinati, gli esuli, ed i nostri fratelli di tutte le fedi politiche che sono morti per resistere al fascismo restaurato dall'invasore nazionalsocialista. E testimoniano insieme a noi altri italiani ancora, quelli che sono caduti su tutti i fronti della II Guerra Mondiale, combattendo malvolentieri e disperatamente contro un nemico che non era il loro nemico, ed accorgendosi troppo tardi dell'inganno. Sono anche loro vittime del fascismo: vittime inconsapevoli. Noi non siamo stati inconsapevoli. Alcuni fra noi erano partigiani e combattenti politici; sono stati catturati e deportati negli ultimi mesi di guerra, e sono morti qui, mentre il Terzo Reich crollava, straziati dal pensiero della liberazione così vicina.

La maggior parte fra noi erano ebrei; ebrei provenienti da tutte le città italiane, ed anche ebrei stranieri, polacchi, ungheresi, jugoslavi, cechi, tedeschi, che nell'Italia fascista, costretta all'antisemitismo dalle leggi di Mussolini, avevano incontrato la benevolenza e la civile ospitalità del popolo italiano. Erano ricchi e poveri, uomini e donne, sani e malati. C'erano bambini fra noi, molti, e c'erano vecchi alle soglie della morte, ma tutti siamo stati caricati come merci sui vagoni, e la nostra sorte, la sorte di chi varcava i cancelli di Auschwitz, è stata la stessa per tutti. Non era mai successo, neppure nei secoli più oscuri che si sterminassero esseri umani a milioni, come insetti dannosi: che si mandassero a morte i bambini e i moribondi. Noi, figli cristiani ed ebrei (ma non amiamo queste distinzioni) di un Paese che è stato civile, e che civile è ritornato dopo la notte del fascismo, qui lo testimoniamo. In questo luogo, dove noi innocenti siamo stati uccisi, si è toccato il fondo delle barbarie.

Visitatore, osserva le vestigia di questo campo e medita: da qualunque paese tu venga, tu non sei un estraneo. Fa che il tuo viaggio non sia stato inutile, che non sia stata inutile la nostra morte. Per te e per i tuoi figli, le ceneri di Auschwitz valgono di ammonimento: fa che il frutto orrendo dell'odio, di cui hai visto qui le tracce, non dia nuovo seme, né domani né mai.

Primo Levi

Depositi

Il sei per mille diventa dodici

ROMA. In banca, la patrimoniale del 6 per mille colpisce due volte. Fatta la legge, trovato l'inganno: questo lo sa anche lo Stato. E così, per difendersi dai soliti furbi, lo Stato a sua volta ha deciso di fare il furbo. Per evitare che i cittadini sabotino l'imposta straordinaria sui depositi bancari, il Fisco preleva la patrimoniale del 6 per mille anche su una parte inesistente di denaro «circolante» tassando due volte lo stesso importo, anche se a carico di due persone diverse.

Per evitare che qualcuno, anche dopo il 9 luglio, staccasse un assegno di importo pressoché uguale a quello disponibile sul conto, retrodatandolo 8 luglio e intestandolo a qualche persona compiacente cui ricambiare magari lo stesso favore, il decreto legge applica l'imposta «all'ammontare risultante dalle scritture contabili». E la successiva circolare delle Finanze chiarisce che tale importo va riferito al «saldo contabile» anziché a quello «per valuta».

Patenti

E sui bolli ritorna il caos

ROMA. L'automobilista con una normale patente B può ancora pagare 22 mila lire, anziché 28 mila lire. E analogo risparmio può essere fatto con le altre patenti. Il chiarimento è dell'Unione nazionale dei consumatori, in soccorso dell'automobilista confuso dall'altalena di notizie sugli ultimi ritocchi.

Tutto questo è possibile per il «pasticcio», commenta l'Unione, fatto dallo stesso ministero delle Finanze. Dal tabaccaio si possono infatti sempre comprare le «normali marche di concessione governativa» che la legge stessa consente di usare per l'integrazione di 22 mila lire da «annullarsi a cura del contribuente» con una semplice data scritta a penna di cui nessuno può controllare la veridicità. Quindi, basterebbe comprare una marca da 20 mila e una da 2 mila, incollarle sulla patente e annullarle, «tanto più che il decreto, come ha annunciato il ministero, dovrà essere rifatto».

LA STAMPA

Quotidiano fondato nel 1867

DIRETTORE RESPONSABILE
Ezio Mauro
VICEDIRETTORI
Lorenzo Mondo, Luigi La Spina
REDATTORI CAPO CENTRALI
Vittorio Sabadin, Roberto Bellato

EDITRICE LA STAMPA SPA
PRESIDENTE
Giovanni Agnelli
VICEPRESIDENTI
Vittorio Calaciti di Chiusano
Umberto Cutica
AMMINISTRATORE DELEGATO E DIRETTORE GENERALE
Paolo Paloschi
AMMINISTRATORI
Enrico Auteri
Furio Colombo
Luca Cordero di Montezemolo
Giovanni Giovannini
Francesco Paolo Mattioli
Alberto Nicolello

STABILIMENTO TIPOGRAFICO
La Stampa, via Marenco 32, Torino
STAMPA IN FACSIMILE
La Stampa, v. G. Bruno 84, Torino
STT srl, v. C. Pesenti 130, Roma
STS spa, Quinta Strada 35, Catania
Nuova SANE spa, v. della Giustizia 11, Milano
L'Unione Sarda spa, v.le Elmas, Cagliari

CONCESSIONARIA PUBBLICITA'
Publikompass Spa
v. Carducci 29, Milano, tel. (02) 85.961
c. M. d'Azeglio 60, Torino, tel. (011) 65.241
(altre filiali inizio annunci economici)

© 1992 Editrice La Stampa SpA
Reg. Trib. di Torino n. 613/1956

Certificato n. [illegible] del 13/12/1991

La tiratura di sabato 5 settembre 1992 è stata di 807.976 copie

Al vertice inglese i ministri finanziari decisi a mantenere le attuali parità dello Sme

La Cee fa quadrato sulla lira malata

Ma il marco-panzer non si fermerà

BATH
DAL NOSTRO INVIATO

L'Europa fa quadrato attorno alla lira malata. Riuniti a Bath, l'indomani della giornata più drammatica per la nostra moneta, i ministri finanziari della Cee hanno fermamente ribadito il loro impegno del 28 agosto a mantenere le attuali parità dello Sme, mentre i governatori delle banche centrali hanno dichiarato la loro fermezza nel voler «controbattere le tensioni dei mercati» e la Bundesbank si è impegnata a non aumentare ulteriormente i tassi. E', sostanzialmente, ciò che il ministro del Tesoro Piero Barucci chiedeva ai partner comunitari: «Si vorrebbe sempre qualcosa di più - egli ha detto al termine della riunione - ma siamo soddisfatti. Era importante che si mettesse nero su bianco». E il governatore della Banca d'Italia, Carlo Azeglio Ciampi, gli ha fatto eco: «L'approvazione del nostro comportamento aiuta la lira. Oggi abbiamo avuto la conferma di una solidarietà operativa da parte delle banche centrali».

E' un passo avanti, nella tempesta valutaria che risente anzitutto di un dollaro sempre più debole, ma anche di un clima politico condizionato dal referendum francese del 20 settembre e dai timori di un no a Maastricht (Barucci ha parlato di «fantasma del 20 settembre, che resta anche se i timori sono molto ridotti». Si tratta di resistere due settimane, poi la situazione potrebbe migliorare. Ma la lira - più della sterlina - resta la grande malata, anche se per compassione il documento letto da Lamont non la cita nell'annunciare le quattro decisioni di ieri: 1) il confermato impegno, appunto, a non procedere a un riallineamento; 2) il pronto intervento dei governatori sui mercati valutari, se necessario, «sfruttando tutti i mezzi e gli strumenti offerti dallo Sme»; 3) l'invito a «una rapida situazione di stretti programmi di convergenza, in particolare per ridurre i deficit di bilancio e mantenere sotto controllo la dinamica dei salari», e in questo ambito si esprime «particolare apprezzamento» - un altro zuccherino per Roma - «le recenti decisioni del governo italiano e il suo fermo impegno a ottenere un surplus primario nel 1993»; 4) la decisione di «sfruttare ogni possibilità», di fronte al rallentamento delle economie, per ridurre i tassi d'interesse; apprezzando, nel contempo, il fatto che la Bundesbank non abbia intenzione in questo momento di accrescere i tassi».

Le buone intenzioni espresse ieri da Dodici, e persino la formale approvazione delle misure assunte dal nostro governo per ottenere l'anno prossimo un surplus del bilancio primario, si scontrano con la realtà dei mercati, oltre che di un'economia europea caratterizzata da una rallentata crescita. Proprio ieri il commissario europeo Henning Christophersen ha presentato ai ministri un rapporto da cui risulta che la crescita economica della Cee, le cui previsioni erano già state ritoccate a giugno dal 2,5% all'1,7%, non potrà superare nel 1992 l'1,25%, con risultati di poco migliori - 1,6% - nel 1993. Christophersen ha ricordato le gravi minacce all'occupazione che ciò comporta: secondo i calcoli di Bruxelles, infatti, si può evitare un aumento della disoccupazione soltanto se la crescita si mantiene almeno a livelli fra il 2,5 e il 3%.

Tale situazione fa da sfondo alla crisi valutaria e condiziona in parte le risposte dei Dodici. Ma la fredda realtà delle difficoltà in cui si dibatte la lira, e che hanno costretto ieri i ministri ai tempi supplementari e all'abbandono di numerosi altri punti all'ordine del giorno, traspare soprattutto dalle parole del ministro tedesco delle Finanze Theo Waigel, il quale ha fermamente escluso qualsiasi azione sul marco. «Non serve a nulla metterci sotto pressione», egli ha detto: «Una riduzione dei tassi va ottenuta creando condizioni globali. Non mi lascerò mettere sul banco degli accusati, anche perché tutti hanno tratto benefici dal processo di crescita legato all'unificazione tedesca. L'importante è proseguire nelle politiche congiunturali di riduzione dei deficit».

Durante la giornata era corsa la voce che fosse proprio la Germania ad opporsi a un documento auspicato invece dall'Italia, anche se il ministro Barucci lo ha successivamente smentito. Ma l'elaborazione del documento, messo a punto dai governatori, è stata laboriosa. Su questo il ministro sorvola. Gli interessa di più affermare che «la situazione italiana, fra i moltissimi problemi, individua qualche segnale promettente, poiché l'inflazione decresce e ci sono buone ragioni per credere che l'obiettivo di 150 mila miliardi di deficit nel 1993 sarà raggiunto, facendo scendere per la prima volta il fabbisogno pubblico sotto il 10% del Pil». Anche Ciampi sottolinea i «successi» dell'Italia: «E' ragionevole ipotizzare che già in autunno l'inflazione vada sotto il 5%».

Fabio Galvano

Ciampi: «Le banche centrali ci aiuteranno ancora» Barucci: «Nuoce il fantasma del no francese»

Nella foto grande a destra il governatore della Bundesbank Helmut Schlesinger Nella foto piccola a sinistra il governatore della Banca d'Italia Carlo Azeglio Ciampi

L'OPINIONE

L'INGEGNERE «IL DISASTRO E' FATTO»

Con questi tassi non si lavora

De Benedetti: subito una sferzata di efficienza

CERNOBBIO
DAL NOSTRO INVIATO

«Il disastro è stato fatto, basta con la paura di ammetterlo e con le analisi. Il problema oggi è fare. Tranne il traffico di eroina, non esiste attività economica che possa essere sostenuta con tassi reali del quindici per cento e nominali del venti-ventidue per cento». Carlo De Benedetti è a Villa d'Este per partecipare ai lavori dello studio Ambrosetti, e appare decisamente preoccupato.

Davanti alla platea di economisti, sindacalisti e politici, il presidente dell'Olivetti dice a chiare lettere: «L'Europa di Maastricht appare sempre più come la forzatura di una necessità, assediata da eventi fuori controllo. Rischiamo oggi di avere un'Europa alla D'Artagnan: una guasconata che come il personaggio di Dumas forza con il suo fervore situazione ed eventi. E chi ha amato come me questo personaggio, forse ricorderà che, all'apice dei suoi successi, D'Artagnan morì, inaspettatamente, due giorni dopo essere giunto all'assedio di Maastricht».

La linea del governo Amato è coerente secondo lei con questo disastro italiano?

Nel breve periodo, dopo la sua nascita, Amato ha fatto moltissimo e rapidissimamente. Il problema è se questa azione è coerente con la velocità con la quale i fenomeni precipitano oggi nel mondo. E su questo punto, avrei delle riserve. Il costo del lavoro è importante ma non basta, bisogna subito varare altre misure. Dare un messaggio di efficienza. Purtroppo l'Italia ha sempre avuto una attitudine sbagliata: quella di comportarsi da Paese ricco.

Ha quindi ragione Dornbusch che invoca svalutazione o consolidamento dei Bot?

Non so che dire, non ho sentito Dornbusch. Il debito si può rimborsare, si deve, introducendo a rivoluzionaria velocità provvedimenti di riduzione di spesa, di aumento delle entrate per arrivare ad una riduzione dei tassi. E' necessario spezzare la spirale perversa. Altri Paesi ce l'hanno fatta. Basta guardare il Messico che, in tre anni, ha ridotto l'inflazione dall'80% a sotto il 10% ed ha sorretto la produzione. Quest'anno avrà avanzi di bilancio, mentre il peso del petrolio sul suo export è sceso dal 70% al 30%. Certo è anche una questione di uomini, e lì c'è Salinas de Gortari. Quello che so, è che oggi esiste da noi un alto tasso di non credibilità, che va restituito con urgenza al Paese.

Un suggerimento?

Ci sono azioni che hanno una immediata ripercussione sui mercati internazionali, come le privatizzazioni. Un segnale importante, che deve essere tempestivo.

Se privatizzeranno, anche lei si interesserà alla Comit?

Alle Comit no. Ma ad altro, perché no? Ma non vorrei che la volontà politica di privatizzare arrivasse quando non ci sono più soldi. Non dobbiamo dimenticarci che esiste una situazione di deflazione mondiale che fa scendere anche la nostra inflazione. Ma poi noi non possiamo seguire questo trend perché siamo costretti a alzare i tassi per via dei tassi tedeschi, e creiamo altro debito. La Bundesbank segue una politica di tassi incoerente con la deflazione e strangolante gli altri.

Cosa succederà lunedì sui mercati?

Non sarebbe corretto se parlassi di questo. Ma guardiamo le cifre. Venerdì, dopo l'annuncio sul tasso di sconto a mercati aperti, Bankitalia ha dovuto intervenire pesantemente al fixing, vendendo oltre 800 milioni di marchi, e il dopolistino ha perso il 5%. Nonostante un aumento del tasso senza precedenti, e una difesa della lira come non si era mai vista, il marco è volato alle stelle.

Dunque vede nero?

Con tassi del quindici-diciassette per cento è impossibile sopravvivere. Risanare è necessario, uccidere è un delitto.

Valeria Sacchi

SVALUTAZIONE

Confindustria nel dubbio

VENEZIA. La Confindustria potrebbe rivedere la sua posizione sul fronte svalutazione e costo del denaro. A prospettarlo è stato il consigliere incaricato del centro studi della Confindustria, Paolo Passanti. «Potrebbero esserci delle novità su questi temi - ha spiegato Passanti - perché è impossibile andare oltre qualche settimana con un costo del denaro così elevato». «Novità» che potrebbero venir presentate molto presto: forse martedì prossimo addirittura, a Roma, in occasione di un incontro sul tema «Politica economica alla ripresa autunnale». E la possibilità di una nuova posizione della Confindustria sulla svalutazione della lira è stata discussa dallo stesso Passanti con il presidente Luigi Abete e il direttore generale, Innocenzo Cipolletta: «Ne abbiamo parlato venerdì a Villa d'Este - ha detto Passanti - ormai la situazione è arrivata a livelli insopportabili».

(r. e. s.)

Hans Genscher

«Sono fermamente convinto che l'Italia saprà uscire dalla crisi. Certo in modo diverso dai tedeschi»

Cesare Romiti

«Bisognerebbe fare nei prossimi giorni, almeno una privatizzazione Servirebbe per dare un segnale all'estero Capirebbero che c'è voglia di fare»

Raul Gardini

«Amato? Non ho neanche sentito il suo discorso Avevo saputo che non avrebbe detto nulla»

L'ex ministro tedesco Genscher l'amministratore delegato Fiat Romiti e l'imprenditore Gardini nelle foto da sinistra hanno parlato ieri di tassi e crisi al super-meeting di Cernobbio

SONDAGGIO

L'EUROPA DEL MISTERO

«Maastricht? Cos'è, un Ufo?»

Dai divi al signor Rossi, buio fitto sul trattato

In alto da sinistra la soubrette Alba Parietti e l'anchorman Gianni Ippoliti

L'attrice napoletana Giuliana De Sio

ROMA. «Maa-street che? Cos'è, una specie di Wall Street?». La risposta raccolta da Gianni Ippoliti in un suo personale minisondaggio fra il pubblico potrebbe essere sintomatica del livello di conoscenza dell'italiano medio sul trattato che dovrebbe aprire le porte al mercato unico e disegnare le sorti dell'Europa di fine secolo: un livello che sfiora lo zero. Anche se poi, magari, confusamente il cittadino telespettatore avverte che, nello stato in cui siamo, abbiamo comunque più da guadagnare dallo stare con gli altri che dal rimanere soli.

Altro che moneta unica, abolizione delle dogane, omogeneità fra tassi e prezzi. «La gente non sa nemmeno come si scrive. la parola Maastricht, figuriamoci cosa significa - spiega il popolare conduttore di Raitre, che ammette di non essere lui stesso un esperto -. Al massimo, ai più informati il suono fa venire in mente una strada». Ma secondo lei all'Italia essere con l'Europa conviene o no? «Guardi, all'Italia conviene qualsiasi cosa. Quel che ci danno prendiamolo, tanto, peggio di così non potrebbe andare».

Un'opinione condivisa da altri personaggi dello spettacolo, più o meno sprovveduti. «Maastricht... Mi faccia pensare, so che riguarda l'Europa, anche se non ne saprei fare una trattazione. E con l'Europa sono d'accordo per principio», risponde per esempio Giuliana De Sio, colta al volo a Venezia dove hanno appena presentato il suo film, «Centro storico». «Maastricht? No, non mi dice niente - fa eco Enrico Lucherini, mitico press-agent dei divi -. Io la politica la seguo solo dai titoli e si vede che quella parola non mi ha colpito». Non si è fatto un'idea se per l'Italia è meglio stare in un'Europa più unita? «Guardi, quello che so è che viviamo un periodo orrendo e che, qualsiasi cambiamento avvenga, non può che darci delle migliori occasioni».

Anche Alba Parietti non ne sa molto dei trattati. In più, è diffidente. «Mai sentito quel nome. Sa, da un mese non leggo quasi i giornali», si giustifica. Ma come, del mercato unico europeo si parla da mesi, da anni. «Forse sono cose che non riguardano la gente. Che si farà l'Europa, questo lo so e mi preoccupa. Mi sto già preparando all'evenienza. Studio l'inglese: penso che in una tv senza confini sarà indispensabile. Del resto so poco o niente - aggiunge - per disinteresse reale forse, o perché, tipicamente, se non ti occupi direttamente di una cosa finisci per ignorarla. Se sono d'accordo stare in un'Europa unica? Occhio e croce no. Così, per istinto. Mi sa che potrebbe capitarci qualcosa di brutto. Magari ci aumenteranno le tasse che sono già impossibili. E' solo un sospetto e non vorrei che fosse dettato dall'ignoranza».

Chi ritiene di saperne poco, ma in realtà svetta sulla media, è Corrado Augias, che pure il mestiere di conduttore e giornalista tiene lontano dall'economia. «Non ho letto i trattati ma cerco di informarmi - precisa -. Proprio oggi un articolo spiegava i problemi enormi che nasceranno dallo spostare le frontiere europee sui confini esterni, abolendole all'interno. Gli Stati non si fidano. Come verranno fatti i controlli? Per un mafioso scappare a Londra o a Parigi sarà come nascondersi a Firenze. Ma che a noi italiani convenga stare in Europa, non ho dubbi. Bisogna vedere se conviene agli altri, piuttosto. Per noi, se anche ci danno un posto sul predellino, è tanto di guadagnato».

Sulla stessa onda il Paolo Villaggio. Informatissimo, europeista convinto, l'attore genovese si infervora: «Certo che so cos'è Maastricht, e mi sembra demenziale che non si faccia niente per spiegarlo alla gente. Dovrebbero pensarci Pippo Baudo e Mike Bongiorno, magari durante i tg». Quali argomenti suggerirebbe per rendere chiara questa parola oscura? «Punterei sul sentimento cattolico, sulla solidarietà, sul fatto che solo riuscendo a rendere più competitiva l'economia, facendo produrre ai danesi i migliori formaggi, ai tedeschi le migliori auto, agli inglesi le cornamuse, potremo lasciare ai nostri figli un'Europa straordinaria, capace di non essere schiacciata fra l'Asia e l'America».

Maria Grazia Bruzzone

INTERVISTA

SINDACATO AL BIVIO

Il segretario generale aggiunto racconta il dramma della Cgil

Del Turco: quei venti minuti faccia a faccia con Trentin

CERNOBBIO
DAL NOSTRO INVIATO

Ottaviano Del Turco arriva al supermeeting economico di Cernobbio con il quadratino rosso della Cgil all'occhiello della giacca un po' arruffata 24 ore dopo aver ritrovato sul tandem di comando del più grande sindacato italiano Bruno Trentin, quattro giorni dopo aver visto in faccia la morte della Cgil.

Quando è stato, Del Turco?

Mercoledì mattina, quando Trentin, dopo aver confermato le dimissioni, ha raccolto le sue carte ed è andato a sedersi in platea, come se avesse voluto segnare fisicamente il suo distacco. Ma non diciamo la morte della Cgil, diciamo la fine del sogno.

Lei sogna?

E' una metafora un po' abusata da quando Martin Luther King disse: ho fatto un sogno... Forse anche per provincialismo, ma per una generazione come la mia che ha vissuto il dramma di una sinistra solo litigiosa e che con le sue risse ha fatto la fortuna dei suoi avversari, la nuova Cgil era davvero l'inverarsi di un sogno.

Quale sogno?

Quello che Bruno Trentin, a Chianciano, nell'89, aveva chiamato la Cgil dei diritti. Un sindacato che faceva i conti con le persone in carne ed ossa e non solo con la tradizione delle «masse» e della «classe».

Cosa ha detto a Trentin quando si è dimesso?

Niente. Gli ho scritto una lunga lettera, ma non gliel'ho mai mandata.

Per tutto agosto non vi siete sentiti?

No, ma per noi due è un'abitudine rispettare reciprocamente la nostra privacy. La notte del 31 luglio, quando abbiamo firmato l'accordo a palazzo Chigi, ci siamo salutati. Io sono andato in Abruzzo, a Collelongo, da mia madre; lui in vacanza.

Quando ha saputo delle sue dimissioni?

La mattina dopo mi è arrivata per fax la sua lettera dalla Cgil. Sapevo che voleva presentarsi dimissionario a settembre, non quella stessa notte.

Ha pensato di chiamarlo?

Sì, poi non l'ho fatto. Avevo paura di sentire la conferma e allora ho rispettato la nostra consuetudine che era stata rotta una sola volta, quand'è scoppiata la guerra del Golfo. Anche quella volta ero a Collelongo, era Sant'Antonio, il mio santo preferito.

Così, dopo tutto quello che era successo, vi siete rivisti solo mercoledì?

Sì, e abbiamo parlato del più e del meno. Mi ha detto come aveva passato le vacanze, io gli ho raccontato come avevo trascorso i miei 17 giorni in Abruzzo, a dipingere i due quadri più grandi che abbia mai fatto: la fontana di villa Medici e piazza di Spagna vista da Trinità dei Monti.

C'era imbarazzo tra voi?

C'era una specie di ritrosia. Ho pensato di rispettarlo. Al tavolo della presidenza era seduto vicino a Bertinotti, con il quale è molto più facile il confronto: sono così nette le nostre posizioni...

E poi?

Ho pensato che la cosa più leale era quella di dirgli come la pensavo. Per due giorni ci siamo guardati a distanza, i nostri sguardi si sono incrociati più volte per commentare gli interventi. Due giorni di parole che sembravano non arrivare mai al dunque, che non riuscivano a sciogliere il nodo.

E così venerdì mattina ha deciso di parlargli?

Sì, venti minuti sul divano verde del bar di Ariccia, come può accadere fra persone che si conoscono da venticinque anni, che sanno capirsi con le parole ma anche con i silenzi.

Pensa che quel colloquio sia stato decisivo per fare ritirare le dimissioni a Trentin?

No. Nelle decisioni di Trentin c'è sempre un grande mix di razionalità e di sentimento. E nessuno di questi elementi ha mai di per sé un valore risolutivo, salvo uno: decidere una cosa che ha valore per sé, ma anche per gli altri. Alla fine del nostro colloquio ho sperato che scattasse questo orgoglio in Bruno e che non prevalesse il rischio.

Quale rischio?

Lo conosco bene e so quale rispetto ha per il rapporto tra ciò che si pensa e ciò che si fa. Riconosco in lui un rigore che io non riesco ad avere e glielo invidio. Non sopporto questa sua passione di arrampicare in montagna... Anche in questo caso per invidia. Perciò ho temuto che il carattere esemplare del suo gesto gli avesse preso la mano. La Cgil non ha bisogno di busti nel Pantheon, ma dirigenti che ogni giorno sappiano indicare una via d'uscita, un onorevole compromesso.

Ma proprio per rispetto alla Cgil Trentin ha detto nel direttivo che nessuno è indispensabile...

E ha ragione. Non è giusto, non è generoso definirlo insostituibile. Ma ci sono dei passaggi nella politica nei quali le parole e i gesti diventano pietre. Certo che la Cgil non finisce dopo Trentin; nemmeno finisce la storia dei riformisti se Del Turco lascia il sindacato. Ma è giusto e lecito riconoscere che talvolta le vicende della politica portano un nome e un cognome. La politica vive anche della capacità dei suoi protagonisti di vincere le battaglie giuste e non solo nella bellezza dei gesti con cui si perdono.

Lei dà molta importanza al fatto che Trentin sia rimasto segretario della Cgil. Perché?

Nelle sue dimissioni ho visto l'incrinatura pesante del «sogno», l'ho vista negli occhi di quelli che sembravano accoglierle senza colpo ferire, la soddisfazione di chi tentava di mettere in crisi quel disegno e mi sono chiesto: a chi giova?

E cosa si è risposto?

E' difficile pensare che potesse giovare a quelli che ad agosto avevano lasciato il lavoro e a settembre non erano sicuri di ritrovarlo. Nelle dimissioni di Trentin ci ho visto la vittoria della bestia burocratica che divora nella sinistra i suoi figli migliori. Ho intravisto la soddisfazione di funzionari, «distaccati», consiglieri comunali, assessori che vivono le risse della sinistra come una specie di fortuna: più si litiga e meglio è. Pronti a fregare l'alleato possibile anche mettendosi d'accordo con il nemico di sempre.

Del Turco, come risponde da socialista alla critica di aver pilotato la Cgil all'accordo sul costo del lavoro per appoggiare il governo del socialista Amato?

Rispondo dicendo che vorrei un'aggressione al giorno alla mia indipendenza di sindacalista da parte del mio partito. Ma tutti sanno che purtroppo non è così. Vorrei un partito che si impiccia degli affari miei e non di altri affari. Mi piacerebbe che ci fosse un gruppo dirigente socialista che si riunisce e invece di approvare i corsivi sull'*Avanti!* discute della crisi economica e degli effetti che ha sul mondo del lavoro, sulla vita dei pensionati, che si rende conto della necessità di un nuovo compromesso morale tra la politica e la gente. Come facciamo a dirgli che bisogna tirare la cinghia, che la festa è finita a quelli che non l'hanno mai fatta, se resiste un sistema che non gode più di alcuna fiducia, che si autoperpetua, che non sa più parlare alla gente?

E' d'accordo con l'uscita di Martelli contro Craxi?

Martelli ha fatto bene a rompere questo clima in cui ogni giorno il psi (mentre il problema è di tutti i partiti) viene impalato sui giornali. Perché non provare a rifare un partito che riscatti i valori del socialismo e che riaffermi il valore della partecipazione alla vita democratica che solo i partiti possono consentire?

Torniamo alla Cgil e a venerdì sera. Quando ha capito che Trentin avrebbe ritirato le dimissioni?

Quando si è alzato per parlare non sapevo a quali conclusioni sarebbe arrivato. L'ho ascoltato con attenzione, non ho ignorato le critiche che indirizzava anche a me, ma in quel momento sapevo che la cosa più importante era che ritirasse le dimissioni. E quando lo ha detto mi sono alzato in piedi a battere le mani, il nostro sogno poteva continuare. Qui a Cernobbio un anno fa è partito il grido di guerra di Romiti a cui Forlani ha replicato accusando gli industriali di essere «pistoleri da Far West». Sono passati 12 mesi, il tasso di sconto è al 15 per cento, un centinaio tra politici e industriali sono finiti in carcere, la credibilità italiana all'estero è piuttosto bassa. Voltiamo pagina, noi della Cgil siamo pronti a fare la nostra parte.

Cesare Martinetti

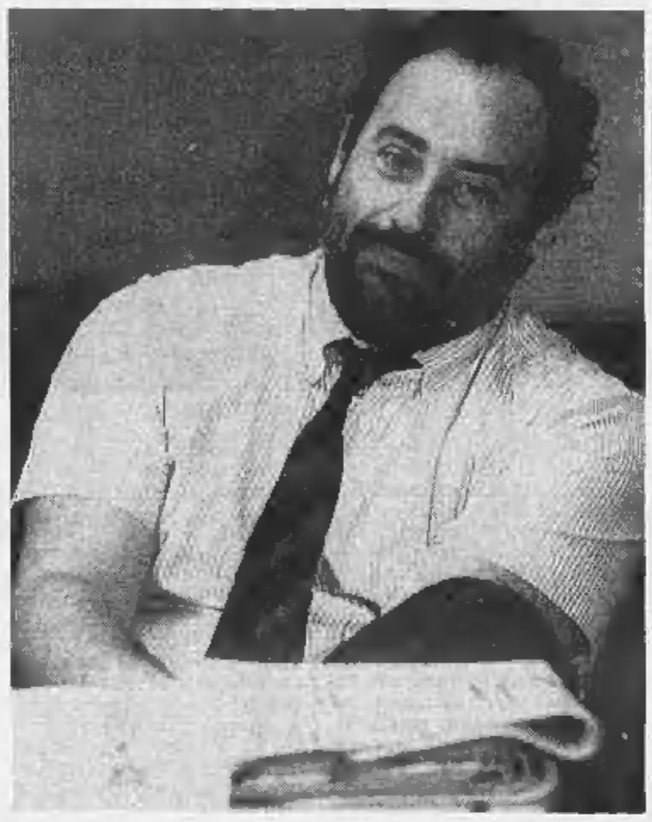

«Vorrei che il psi discutesse della crisi anziché approvare i corsivi su Di Pietro Il partito si rinnovi, riscatti i suoi valori»

A destra, Ottaviano Del Turco
Nella foto in alto, Bruno Trentin, che ha ritirato le dimissioni da segretario generale della Cgil

FESTA DELL'AMICIZIA

E' subito polemica fra Forlani e De Mita

PESARO. «Bisogna recuperare la moralità del sistema politico e poi cercare di immaginare in maniera trasparente il finanziamento della politica. Sui corrotti e sui corruttori dobbiamo essere intransigenti»: lo ha detto Cirinco De Mita, intervenendo a Pesaro in apertura della sedicesima Festa dell'amicizia. Il presidente della dc, infatti, ha ad una «riflessione fredda, serena e coraggiosa» sul problema-tangenti: «La dc ha il dovere, come partito di maggioranza relativa, di ipotizzare lo sbocco futuro e trascinare il sistema politico dei partiti fuori da queste difficoltà».

Quanto alla gestione interna della dc, De Mita propone di azzerare il tesseramento e di trasferire la gestione del potere ai gruppi parlamentari. Il segretario della dc Forlani, che era con lui a Pesaro, ha subito detto ai giornalisti di non essere d'accordo.

«Sono cose delle quali abbiamo già discusso, ma è difficile trovare le modalità tecniche perché se uno dice di di dare potere nel partito solo agli eletti, non si capisce perché si debbano mortificare gli iscritti che sono una parte importante del partito». (r. i.)

La protesta del pds in piazza a Milano

«Perché i sacrifici solo ai lavoratori?»

Occhetto: prima la questione morale e poi vedremo se entrare nel governo

Achille Occhetto (a fianco) e Fausto Bertinotti, leader di «Essere sindacato»

MILANO. Centomila secondo gli organizzatori, meno della metà secondo i vigili urbani, i militanti del pds scesi ieri in piazza a Milano per protestare contro la manovra economica. Ad aprire il corteo lo «stato maggiore» del partito con Aldo Tortorella, Massimo D'Alema, Walter Veltroni, Piero Bassolino, Gavino Angius, Alfredo Reichlin, Antonio Pizzinato oltre - naturalmente - ad Achille Occhetto cui è stato affidato il comizio conclusivo. Un corteo composto, quasi riflessivo, con presenze inferiori alle previsioni nonostante l'apporto di militanti venuti da altre regioni, Emilia Romagna e Liguria in particolare. La presenza più folta era quella delle fabbriche milanesi e lombarde: spiccavano gli striscioni di Alfa Romeo e Pirelli.

Da segnalare la partecipazione di «Essere sindacato», la minoranza della Cgil appena trasformatasi in opposizione. E' stato lo stesso leader, Fausto Bertinotti, a dare ufficialità a tale partecipazione annunciando anche che «"Essere sindacato" interverrà ufficialmente sabato a Roma alla manifestazione indetta da Rifondazione».

Due i temi degli slogan: «sacrifici economici» e «moralità», argomenti toccati dallo stesso Occhetto in piazza Duomo, dove avevano preso la parola il segretario del pds milanese, Marco Fumagalli, e una lavoratrice della Fiat Iveco di Brescia.

Il segretario del pds si è subito rivolto ai lavoratori ricordando che «per milioni di operai, tecnici e impiegati si prepara un autunno duro e difficile. Incombono chiusure di stabilimenti, ristrutturazioni selvagge, licenziamenti di massa. Grandi, medie e piccole imprese - ha aggiunto Occhetto - riducono investimenti e produzione, strette da un cambio ingessato e un costo del denaro abnorme, imposto dalle esigenze di finanziamento di un debito pubblico fuori controllo».

Il segretario del pds ha quindi chiamato in causa la Confindustria denunciando che «oggi si lamenta per gli alti tassi d'interesse, ma tace sul fatto che le grandi imprese in questi anni si sono finanziate, hanno investito in titoli pubblici piuttosto che in programmi di ricerca e innovazione tecnologica».

Tra le denunce di Occhetto nelle frasi rivolte ai lavoratori: «Mentre l'industria soffre e arretra, mentre gli operai vanno in cassa integrazione e vengono licenziati, i servizi, la pubblica amministrazione, i percettori di erogazioni assistenziali, i possessori di titoli pubblici, i beneficiari degli appalti statali e delle relative tangenti, gli evasori fiscali vedono aumentare i loro redditi e il loro potere in una spirale senza fine. Una spirale - ha aggiunto - che dura ormai da dieci anni».

Il segretario del pds ha sostenuto che il suo partito denuncia queste cose da anni ed è l'unico partito che, sempre da anni, ha presentato un organico progetto di riforma fiscale.

«Non siamo stati ascoltati - ha osservato con amarezza - anzi siamo stati derisi e bollati come catastrofisti. Ci si rispondeva che "la nave va"».

Parole queste che preludevano all'appello conclusivo dello stesso Occhetto, il quale ha chiesto ai lavoratori, a nome del pds: «Aiutateci voi, dateci la forza necessaria per salvare non solo il mondo del lavoro, per salvare l'Italia tutta».

Occhetto ha anche preso le distanze da quanti hanno attaccato i giudici dell'inchiesta sulle tangenti di Milano e ha aggiunto che per il pds la questione morale resta «la prima condizione per la partecipazione al governo del paese e deve divenire la bandiera che unisce e rafforza la sinistra». [Adn-Kronos]

DALLA PRIMA PAGINA

PAURA D'EUROPA

idillici quadretti alla Fragonard offendevano i suoi sguardi. Che l'Europa non era un leggiadro Carosello ma una cosa molto seria: una cosa da XX secolo, necessaria perché la minacca incombono, le guerre ricominciano, e le angosce non sono finite. I seguaci hanno dunque cambiato stile, hanno finalmente sottratto ai pubblicitari il referendum, e del Settecento con le sue statuine di porcellana sono passati al duro, ostico Novecento. Adesso le paure sono all'ordine del giorno, e Maastricht viene presentata come una protezione contro queste paure: in particolar modo contro la più grande e antica di esse che è la paura della Germania.

La paura della Germania domina i discorsi degli avversari di Maastricht, ma anche dei seguaci. E' la colla dell'uno come dell'altro campo, è il punto obbligato di passaggio. Mitterrand si guarda dall'insistere sui minacciosi tedeschi - forse perché è un Anziano, e ricorda cos'era la Germania di ieri - ma gli altri non sono così prudenti. Rocard, candidato socialista alla successione di Mitterrand, annuncia che la Germania sarà «ripresa dai suoi demoni», in caso di vittoria del no al referendum, e partirà alla conquista dell'Est. Raymond Barre vede ergersi un'Europa germanizzata, se non si riesce a incatenare il gigante. E tutti hanno il dito puntato sul diavolo che abita oltre il Reno, sugli incendi di Rostock come sul marco strapotente, sulla nazione conquistatrice, imperiale. Da affibbiare come si affibbia una scarpa, secondo i fautori di Maastricht. Da tenere il più possibile lontano - vade retro, Satana! - secondo gli avversari. In tal modo si cerca di ottenere il favore degli elettori: puntando su angosce ataviche, risvegliando incubi, elettrizzandoli alla vigilia d'un voto che deciderà per 360 milioni di europei.

Ma l'elettore francese ancora non si sa come reagirà. E' divenuto più che mai imprevedibile, e soprattutto dispettoso. Forse dirà sì a Maastricht ma forse no, neppure i motivi che lo spingeranno a scegliere in un modo o nell'altro son conosciuti. Nelle ultime ore si tende a fiutare il sì, nonostante l'impopolarità di Mitterrand. Ma nessun annusatore è più sicuro delle proprie capacità sensoriali, la società è un grande buco nero non solo per i pubblicitari ma anche per i giornalisti, gli esperti in sondaggio, i politici. I giornali soprattutto sono ingannevoli: a sfogliarli si direbbe che il sì abbia già vinto, visto che i giornalisti (esclusi comunisti e lepenisti) sono per Maastricht. Ma i giornali non vedono il Paese che descrivono, non rispecchiano più nulla. Il referendum del 20 settembre è un '68: è il divario, netto, fra élite e società. Non è rivoluzione giovanile ma è pur sempre tentazione regicida, imprevista dalle gazzette, voglia segreta di punire la classe politica: tutta, non solo Mitterrand. Nessuno aveva previsto il '68 tranne un pubblicista di Le Monde, che qualche settimana prima di maggio scrisse un articolo allarmato e lo titolò: «La Francia si annoia».

Dunque non si può sapere neppure se l'espediente tedesco funzionerà. Chissà se i francesi hanno veramente questa grande paura della Germania, come pretendono i loro politici-psicanalisti. Chissà se era proprio il caso di puntare il dito sul diavolo esterno, e se è precisamente quel diavolo che spiega le paure della gente, invogliandola alle annoiate, retrattili ribellioni. Intelligente, comunque, la tattica non lo è. Perché con la Germania si è negoziato il trattato, e con lei occorrerà rinegoziarne un altro in caso di voto negativo. E perché delle due cose l'una: o la Francia mantiene per intera la sua sovranità e la sua libertà di manovra - come assicura Mitterrand - e allora Maastricht è un trattato insignificante, che non dà alcun potere sovranazionale alla Comunità, che perpetua l'impotenza mostrata clamorosamente in Jugoslavia, e che magari sarebbe davvero utile rinegoziare. Oppure il trattato è congegnato in maniera tale da poter imbrigliare la Germania, e allora tutti saranno imbrigliati, compresa la Francia. Le due cose insieme non sono possibili: non si dà una Francia interamente slacciata, e una Germania interamente allacciata. Maastricht non è un gelato caldo. In verità è un'acqua tiepida. E' un assai tiepido e timorato inizio, e forse i francesi sanno più dei loro politici che su questo dovranno votare.

Il guaio è che nessuno lo dice, che di un piatto utile ma pur sempre tiepido si tratta. Che il malessere francese non nasce dai demoni tedeschi, ma dai propri demoni. Che ogni nazione d'Europa ha oggi suoi demoni da imbrigliare, e che sì, la Germania è un problema per tutti ma non già a causa della sua forza bensì della sua nuova debolezza, della sua nuova vulnerabilità. Da quando ha incorporato i tedeschi dell'Est la Germania è profondamente destabilizzata, e tenerla lontana per via del marco forte vuol dire guardarne solo la facciata. E' minacciata dai rancori di una popolazione che non s'abitua al capitalismo. E' minacciata da oscure nomenklature dell'ex Germania comunista, che alimentano le mafie e sfruttano il malcontento dell'Est (c'erano agenti della Stasi, tra gli incendiari di Rostock).

Quanto alla Francia, il demone che la perseguita si chiama frustrazione, narcisismo ferito. E' una frustrazione che gli eventi dell'89 hanno accentuato, quando è caduto il bluff della grande potenza vincitrice della seconda guerra mondiale, della nazione senza colpe, dominatrice politica in Europa. Di una nazione che per mezzo secolo rimirava se stessa di fronte allo specchio che era la Germania divisa, e tutto l'Est. La crisi tedesca della Francia è la storia di un lutto: della perdita dello specchio che illudeva, per tanto tempo.

Ma ancora una volta politici e sociologi corrono dietro il tempo. Fortunatamente hanno abbandonato il Settecento, ma anche il Novecento che descrivono non è più quello. Il diavolo non è solo tedesco, la Germania non è l'imperiale aquila della prima metà del secolo. Il diavolo odierno è l'impotenza di tutte le classi politiche occidentali, ed è il divario tra classi politiche e società che si è manifestato più che mai evidente nell'89, quando l'Occidente ha perso il nemico che gli dava forza, l'inferno comunista nel quale narcisisticamente si vedeva «migliore». Il diavolo è l'impreparazione allo specchio che s'è frantumato. Non basta, per ricomporlo, cantare l'aria guerresca di Mozart, come giovedì in televisione dopo lo show di Mitterrand su Maastricht: «Dove andrai farfallone amoroso, notte e giorno d'intorno girando... Non più avrai quell'aria brillante, narcisetto adoncino d'amor».

Barbara Spinelli

Presidente del Senato

Spadolini: questa democrazia è vicina al pericolo

ROMA. «Se i partiti non faranno presto a rendersi conto della necessità di fare un passo indietro rispetto alla società civile e ad abbandonare spazi che non competono loro, allora sarà la stessa democrazia ad entrare in una zona di estremo pericolo». Lo dice il presidente del Senato Giovanni Spadolini, in un'intervista al *Messaggero* di oggi.

Spadolini individua i primi tre punti sui quali intervenire fin d'ora: cambiare la legge sul finanziamento pubblico dei partiti, modificare le basi della commissione parlamentare di vigilanza sulla Rai tv; completare al Senato il processo di revisione dell'immunità parlamentare già avviato alla Camera. In tema di riforme, si tratta di costituire - dice - un ufficio di presidenza e di procedere sulla via di elaborazione di un disegno di legge costituzionale che dovrà conferire alla commissione stessa pieni poteri referenti. [Agi]

Con il guardasigilli: Del Turco, Manca e Mattina. Contro: De Michelis, La Ganga e Acquaviva

Il psi si divide, pro o contro Martelli

Il procuratore Borrelli: giudici con le bocche cucite

ROMA. Claudio Martelli ha creato scompiglio con l'intervista che certifica il suo definitivo allontanamento da Craxi. Dal psi si alzano le voci preoccupate e ammonitrici dei fedelissimi del segretario ma anche rumorose dichiarazioni di plauso, insidiose prese di distanza e nuove critiche della periferia al gruppo dirigente. E poi ci sono i primi riscontri esterni. Un buon pezzo dell'alleanza democratica chiamata a raccolta da Martelli ha risposto già col vivissimo interesse di La Malfa e di Occhetto. Insomma, il tanto atteso Martelli sembra avere dato un robusto scossone per avviare una riflessione sulla politica italiana di oggi su un percorso ben diverso da quello di Craxi.

Il segretario non gli ha risposto direttamente, ma ha mandato avanti il vicesegretario De Michelis affiancato dai capi di deputati e senatori, La Ganga e Acquaviva, in formazione da battaglia. Ma non tutti mostrano la stessa grinta. La Ganga attacca frontalmente Martelli assicurando che ogni cambiamento è in corso e lo avvisa che dalla crisi non si può uscire chiamandosi fuori come singoli o come partiti e additando altri come capri espiatori». Ovvero, Martelli non si tiri fuori e non accusi Craxi di essere diventato un problema per il psi, perché «siamo tutti un problema». Bislacca sembra a La Ganga (e a Craxi) quell'idea di Martelli di far nascere una larga area democratica progressista che tanto ha interessato La Malfa e Occhetto. Anzi, sono «sogni», «scorciatoie» e «confusi assemblaggi»

E' all'attacco anche Gennaro Acquaviva, che ha il compito di ricordare a Martelli che il sistema uninominale che lui propone non è la soluzione scelta dalla direzione del partito. Il psi è per il sistema proporzionale, soluzione che «è stata assunta anche con il consenso del compagno Martelli, appena un mese fa».

Poi è il turno del vicesegretario De Michelis, ma lui è più accomodante. Riconosce che è utile il dibattito ma nega che sinora non si sia discusso, ridimensiona le «distinzioni» di Martelli dicendo che «non sono di oggi, non c'è niente di nuovo» e sulle scelte della moralizzazione della vita pubblica (sulle quali Martelli dice di essere diviso da Craxi), De Michelis assicura: «Non troveremo differenziazioni su questo punto». E anzi Martelli ha ragione quando dice che la riorganizzazione della sinistra non può avvenire con annessioni e demonizzazioni. Craxi deve lasciare la segreteria? «Martelli non pone il problema e di sicuro io non lo pongo. Chi lo vuol porre si alzi e dica le sue ragioni».

E così De Michelis dà l'impressione di volersi porre come cerniera tra Craxi e Martelli, avendo probabilmente intuito che la sortita pubblica di Martelli può raccogliere ampi consensi in un partito che si sente nell'angolo.

Continuano ad arrivare alla segreteria proclami critici degli organismi regionali. Ieri è stata la volta del segretario regionale del Piemonte, Amato, che se la prende con gli «inopportuni scontri e polemiche» di Craxi con i magistrati. Ma, soprattutto, crescono le «iscrizioni» al partito-ombra martelliano con un rivelatore ventaglio di dichiarazioni. C'è di nuovo Manca che parla di «piattaforma innovativa», c'è anche Del Turco che plaude alla richiesta di dibattito interno, c'è Enzo Mattina che ringrazia Martelli. E, fin qui, tutto normale. Ma c'è anche Nicola Capria che apprezza Martelli per il suo «grande respiro intellettuale» e Lelio Lagorio che riconosce che «i problemi che Martelli pone sono reali» e se solo che Craxi ebbe una larga maggioranza ad agosto, mentre per ora «ritiene» che possa ancora averla. Infine Tognoli pensa, come Martelli, al sistema elettorale uninominale.

All'esterno, il repubblicano La Malfa considera l'uscita di Martelli importante: «sta crescendo qualcosa di nuovo». E Occhetto approva: «Finalmente parla, con espressione felice, di sinistra democratica».

Alberto Rapisarda

IL MAGISTRATO

«Non accettiamo le provocazioni»

MILANO. «Per quanto riguarda tutti gli episodi, le interpretazioni, le provocazioni di questi ultimi giorni la procura della Repubblica di Milano ha scelto la strada dell'assoluto riserbo. Ho invitato i miei sostituti a non rilasciare dichiarazioni, e io farò altrettanto». Un'intenzione, quella di Francesco Saverio Borrelli, procuratore capo a Milano, tutt'altro che teorica. Infatti alla domanda: «Cosa pensa dell'intervista del ministro Martelli?», la risposta è: «Non intendo commentare». Impossibile d'ora in poi sindacare sull'operato dei magistrati milanesi? «Per indagini o critiche restano aperte tutte le vie istituzionali». Solo su un argomento Borrelli ha voluto ribattere, prima di annunciare l'ordine di «no comment»: l'articolo uscito sull'ultimo numero di «Epoca» in cui venivano elencate presunte «forzature e violazioni del codice di procedura penale». «Desidero nettamente smentire tutte le notizie comparse», dice il procuratore capo. «Del tutto fantasioso», quindi che uno degli indagati, Roberto Schellino sia stato arrestato con metodi brutali (e del resto l'ha smentito lui stesso); «falso» che testimoni siano stati «intimiditi»: gli è solo stato rivolto il rituale «ammonimento a dire la verità». E infine la notizia che Roberto Mongini sia stato interrogato in carcere senza l'avvocato è stata definita dallo stesso legale, Giuseppe Pezzotta, «totalmente falsa». [s. mr.]

Il ministro Claudio Martelli

Intini: noi malati? Come tutti i partiti

Il socialista Ugo Intini «In una classe dirigente spesso passiva e inetta, Craxi è un pilastro da abbattere»

ROMA. Onorevole Intini, che cosa sta succedendo nel psi?

Succede che si manifestano posizioni politiche diverse, con divisioni tuttavia molto meno profonde che nel pds o nella dc. La dc è in crisi da mesi e ha ormai, con Segni, un partito nel partito. Il pds è in cerca di identità, diviso tra socialisti democratici, comunisti e confusionari. Nel psi ci sono idee diverse su tre punti: governo, legge elettorale, alleanze.

Ma la questione morale sta spaccando il gruppo dirigente craxiano che sembrava indistruttibile. Lei di quel gruppo fa parte da sempre, conosce uomini, situazioni, segreti. Cosa prova oggi a leggere l'addio di Martelli a Craxi?

«Addio» è il linguaggio dei titoli di giornale, non della politica. Una questione morale può dividere delle persone ritenute disoneste quelle che per ipocrisia, per fondata convinzione, o per infame strumentalizzazione le indicano come disoneste. I dirigenti socialisti, salvo rare eccezioni, si comportano con rispetto e lealtà reciproca, pur nel dissenso politico. Non ci possono essere lacerazioni morali tra i compagni che si conoscono e frequentano da decenni. Ci possono essere e ci sono opinioni diverse. Che tuttavia, nell'ultima direzione, e cioè nella sede più opportuna, non sono emerse.

Martelli ha detto che i corsivi di Craxi sull'Avanti contro Di Pietro sono un errore. Cosa risponde?

Martelli è il ministro della Giustizia, io no. Una democrazia è tale se tutti i suoi poteri, compreso quello giudiziario, sono soggetti a critica e contestazione. E' tale se la stampa esercita il suo ruolo di contropotere nei confronti di tutti, senza arrestare il suo spirito critico sulle soglie dei palazzi di Giustizia. Non tutto ciò che fa la magistratura milanese convince e infatti la Cassazione ha già definito illegale uno dei suoi comportamenti, quello nei confronti del dirigente del gruppo Fiat Fapi. La verità e la giustizia si alimentano con un clima di libertà, non con un clima da caccia alle streghe, dove ogni interrogativo e dissenso viene criminalizzato e costituisce scandalo.

Il ministro della Giustizia giudica l'inchiesta sulle tangenti «salutare» e invita Craxi a chiarire le accuse a Di Pietro. Lo farà?

Anch'io giudico l'inchiesta salutare e giudico salutare che fior di ladroni siano smascherati. Non è salutare invece indicare, come fa Giorgio Bocca, il sistema democratico come un regime e chiedere che le inchieste delegittimino e scardinino tale sistema con umiliazioni simboliche per alcuni suoi dirigenti. Ricordo che anche l'inchiesta sullo scandalo di Savona fu applaudita incondizionatamente: e infatti colpì a ragione un grave malcostume esistente. Ma, svanito il furore della crociata, si scoprì che dirigenti socialisti completamente innocenti erano stati in carcere due anni. A ciò porta un clima improprio di politicizzazione.

Martelli dice che deve riscattare l'onore dei socialisti, perché dopo 16 anni il psi è ancora «malato nel sangue». E' così?

E' malato il psi, lo è la democrazia italiana, lo sono tutti i partiti. Il contrasto non è tra chi vuole cambiare e chi vuole conservare. Il contrasto è tra chi vuole cambiare e chi vuole cancellare i partiti. Io sono per cambiarli. Meno gestione e più politica. Meno occupazione della società civile e più idee. Ma l'Europa sarà costruita non dai furori «antipartitocratici», bensì da tre grandi partiti europei: socialisti, conservatori e liberaldemocratici. Cancellati i partiti, la società si disgregherebbe.

L'ultima accusa: Craxi «non deve diventare lui un problema»: è un invito a lasciare la segreteria?

Craxi è un problema, certo. In una classe dirigente dei partiti democratici spesso passiva e inetta, è un pilastro da abbattere. Per questo, si accanisce contro di lui l'aggressione del localismo, del lobbismo e del corporativismo sopra ricordati. Perché lo considerano non un problema, ma «il» problema principale. Si cerca di aggregare contro il sistema un fascio di forze disomogenee, ma aggressive e dinamiche. Attenzione, perché questo fascio può diventare una forma nuova di fascismo. L'imbarbarimento della lotta politica italiana e della polemica - quello che ha ucciso Sergio Moroni - è un segnale inquietante. [g. l. s.]

REPORTAGE

UNA GIORNATA FUORI DAL PALAZZO

Il leader radicale: ecco come si può fare vera politica anche fra la gente di borgata

Marco Pannella «Voglio Ostia autonoma Sono pronto a organizzare il referendum» Sotto, Franco Carraro sindaco di Roma

«Panella, voglio la luce» «Dammi due settimane»

OSTIA (ROMA) ASCOLTAMI, "Panella". Se non mi fai avere la luce, l'acqua e l'allaccio delle fogne, io comincio lo sciopero della fame». Per la prima volta Marco Pannella è dall'altra parte della scrivania. Seduto in maglietta azzurra e bretellone verdi sulla poltrona di presidente della circoscrizione di Ostia, sta scrutando l'uomo che è appena entrato senza farsi annunciare. Vito Cosma è l'ambasciatore di settantacinque famiglie che, in attesa di avere una casa propria, hanno occupato quella degli altri. Un anno fa salì in cima ai tetti, minacciando di buttarsi. E adesso questa storia dello sciopero della fame. Forse solo lui, il principe dei digiunatori, riuscirà a fermarlo. «Tu non fai un bel niente!», tuona infatti Pannella: «Lo sciopero della fame è l'ultima carta. E invece tu vorresti giocartela subito». L'allievo sbanda, si confonde, arrossisce. La sua è una resa senza condizioni. Cioè, alle condizioni di Pannella: «Dammi due settimane, fino al 10 settembre, per occuparmi del vostro caso. Poi, se sarà necessario, digiunerò anch'io».

Lo hanno eletto meno di un mese fa: presidente di una circoscrizione in cui democristiani e socialisti hanno la maggioranza assoluta, ma vanno più d'accordo con Pannella che fra di loro. Lui l'ha preso come un gioco a termine, ma serissimo: basta guardarlo mentre detta alla segretaria una furente lettera contro la ditta che non ha ancora provveduto a sistemare i cassonetti dell'immondizia. Arriva da Roma intorno alle nove del mattino, a bordo di una Panda con autista concessagli dal Comune. Prima di entrare in ufficio, una palazzina inizio Novecento affamata di restauri, va in esplorazione solitaria dalle parti del lungomare. Ogni tanto scende dal marciapiede per esaminare le buche in mezzo alla strada: le guarda con odio, come se qualcuno gliele avesse scavate apposta durante la notte. Ma è distratto, sta cercando qualcuno. Ecco, in lontananza appare una squadra di operai incaricata di risistemare l'asfalto. «Volevo vedere se stavano lavorando», sospira prima di allontanarsi.

Al bar della piazza, la gente lo abborda con il cappuccino in mano o la bocca piena. Le donne gli danno del lei e lo chiamano «onorevole»; gli uomini «Marco» o «Panella», con una emme sola. «Onorevole, sto portando mia figlia in Canada perché non voglio più che viva qui. Faccio male?», si sfoga la signora Petra, in coda dal tabaccaio per comprare il nuovo bollo del passaporto. Per una volta, Pannella è senza parole. In ufficio lo aspettano tre segretarie, il pidiessino Roberto Ribeca e il verde Angelo Bonelli, un sosia del giocatore della Sampdoria Mancini. Con un repubblicano storico e un segretario delle Acli formano il governissimo voluto dai democristiani che Pannella dirige con burbero affetto: «Andate a fare tre fotocopie dal tabaccaio, pago io»; «Angelo, se mi dici "sì sì", vuol dire "no"»; «Roby, o lo fai o non lo fai. Ma non puoi dirmi "lo sto facendo". Con me i gerundi sono aboliti».

«Ci ha ridato l'entusiasmo. Lui è uno che non si vende», gongolano le vittime, alle quali Pannella delega una porzione non piccola dei suoi affanni quotidiani. Decine di riunioni, di incontri e di udienze impreviste. Un'umanità dolente che sfila davanti alla porta del potere, spesso senza neanche sapere che dentro ci troverà Pannella. C'è la vecchina che vive da tre anni in una roulotte perché qualche burocrate ha smarrito il documento che sanciva il suo diritto all'assegnazione della casa. C'è una famiglia di pescivendoli a cui la Usl ha fatto chiudere il banchetto, dopo trent'anni di onorata presenza sulla piazza del mercato. Ci sono i proprietari di un circo che non possono piantare le tende perché manca una firma sull'autorizzazione.

> «Entro domani non ci sarà più un cantiere abusivo in tutta Ostia» I collaboratori: «Ci ha ridato l'entusiasmo Lui è uno che non si vende»

La vecchina piange, i pescivendoli mugugnano, quelli del circo alzano la voce, circondando Pannella sulla porta dell'ufficio: «Metta una firma, siamo stufi di aspettare!». «Io non firmo un bel niente, finché non vedo di che cosa si tratta». «E noi ci mettiamo in piazza con i nostri venti elefanti e facciamo lo sciopero della fame». Ma allora è un vizio. «Resta da vedere se io vi permetterò di farlo», urla Pannella. Di lì a qualche minuto firmerà l'autorizzazione. Con i pescivendoli, invece, gioca d'anticipo. Li affronta in anticamera e prima che quelli - folgorati dalla visione - possano aprire bocca, lui li ha già smistati verso l'ingegner Comtadini: «Vi aspetta, correte». Contadini è il nuovo capo dell'ufficio tecnico e sta cercando di restituire un po' di ottimismo ai suoi dipendenti, decimati e terrorizzati dallo scandalo tangentizio dell'autunno scorso. Dice: «Non importa se Pannella resterà poco. A volte per dare l'esempio può bastare un minuto».

Racconta Primo Frillici, il democristiano più votato di Ostia, arrivato dopo lo scandalo e a cinquant'anni suonati alla sua prima carica pubblica: «I nostri elettori ci chiedono: perché avete messo Pannella? E il bello è che l'abbiamo proposto noi: era l'unico modo per sbloccare l'impasse in cui ci avevano gettato socialisti e pidiessini». «L'onorevole è uno che va sul concreto, senza tanto politichese. E' finita l'epoca dei lunghi discorsi e delle mani sporche», esplode Giuseppe Corti, presidente degli stabilimenti balneari di Ostia. Il nuovo presidente gli ha messo le palme sul lungomare e promette di valorizzare la costa, trasformando le dune di Capocotta in un parco naturale del Wwf.

Liquidati circensi, pescivendoli e bagnini, Pannella può finalmente rilassarsi: telefonando ai vigili urbani. E' il suo pallino. «Come procediamo coi sigilli, comandante Tamassilli?». A giudicare dal sorriso, le notizie che arrivano dall'altro capo del filo devono essere buone. «Entro domani non ci sarà più un cantiere abusivo in tutta Ostia», conclude Pannella, che è così di buon umore da abbracciare persino Farsoni, il consigliere socialista: «Mi hai votato, ma si vedeva che soffrivi».

«Onorevole, io l'ho sempre stimata...». Una voce timida. La voce di uno che sta per chiedere una raccomandazione. Pannella alza gli occhi. Sulla porta è spuntato Carmelo, un anziano signore con il cappello in una mano e la tessera da invalido nell'altra: «Onorevole, essendo che io ho dei problemi alla vista, vorrei tanto poter lavorare qui...». «Sarò leale - lo interrompe Pannella -. Io fra un mese me ne vado. Perché alla dc e al pds ho spiegato che...». E attacca a illustrare al pover'uomo la sua strategia politica. «Voglio Ostia più autonoma da Roma: con i suoi duecentomila abitanti sarebbe la dodicesima città d'Italia. Il sindaco Carraro è con me, ma se fra un mese non vedo risultati, metto i tavoli per le strade e comincio a raccogliere firme per il referendum...».

Massimo Gramellini

Arrestato per tangenti. Il legale: la tv lo ha distrutto

Scarcerato Zaffra, psi «Non ha rivelato nulla»

MILANO. Con molto clamore era entrato in carcere, battendo un record: tre ordini di cattura nel giro di due settimane. Con molto riserbo ne è uscito. Loris Zaffra, ex segretario della Uil in Lombardia e attualmente capogruppo psi al Comune di Milano, ieri pomeriggio è tornato a casa. Come per (quasi) tutti in questa inchiesta seguendo l'iter arresto-confessione-libertà? No, secondo il suo avvocato, Michele Saponara.

Zaffra, infatti, aveva sì subito ammesso la prima accusa di corruzione, l'aver cioè intascato 50 milioni di tangente per appalti all'ospedale «Pini» (soldi - aveva spiegato- passati ad Antonio Natali, l'esponente socialista morto pochi anni fa). Però aveva sempre respinto le altre accuse (presunte tangenti per le Ferrovie Nord e la Sea), avvalendosi della facoltà di non rispondere. Un atteggiamento che non ha cambiato: «Si trattava - ha spiegato l'avvocato - di accuse tanto fumose che si è sempre rifiutato di rispondere».

Allora, cosa ha convinto i magistrati a rilasciare Zaffra? «Questa scarcerazione - dice il legale - è il risultato di una battaglia di grande civiltà in sui mi sono impegnato in prima persona». Proprio ieri, ad esempio, Saponara aveva reso pubblica una lettera inviata al comandante dei carabinieri di Milano in cui si lamentava dei toni e delle informazioni utilizzati nella conferenza stampa che annunciava l'ultimo mandato di cattura contro Zaffra, poi riportati dagli organi di informazioni. Il legale accompagnava la lettera con queste osservazioni: «I giudici di Milano dicono che non si sentono responsabili per la morte di Moroni. Ci credo, ma il problema esiste... Assisto Zaffra che non parla di suicidio ma è distrutto dal linciaggio televisivo». Ieri mattina la pubblicazione della lettera, ieri pomeriggio la scarcerazione: un caso? [s. mr.]

ECONOMICI

Gli avvisi si ordinano presso: **MILANO**, via G. Carducci 29, t.85961 - Galleria Borella 3, t. 85961; **TORINO**, v. Roma 80 - v. Marenco 32, t. 65211; **ARONA**, v.le Baracca 40/a, t. 48002-41700; **NOVARA**, via S. Francesco d'Assisi 18, t. 33341; **ALESSANDRIA**, via Parma 18, t. 442543-442544; **CASALE MONFERRATO**, via Corte d'Appello 4, t. 2154; **ASTI**, via Antica Zecca 3, t. 32222; **AOSTA**, località Amérique 95 Quart, t. 765628; **CUNEO**, via Grandis 11, t. 690832-699939; **ALBA**, c.so M. Coppino 9, t. 442110; **BRA**, via Verdi 7, t. 431003; **VERCELLI**, via Duchessa Jolanda 20, t. 53754-62592; **BIELLA**, via Gramsci 15, t. 30789-34779; **GENOVA**, via C.R. Ceccardi 1/14, t. 540184-552560; **SAVONA**, p.zza Marconi 3/5 3/6, t. 811182; **IMPERIA**, via Bonfante 1, t. 273371-273373; **SANREMO**, via Gioberti 47, t. 501555-501556; **BOLZANO**, via Sernesi 34, t. 973323; **TRENTO**, via Cavour 39/41, t. 986280; **ROVERETO**, p.zza Rosmini 38, t. 432223; **PADOVA**, via Gattamelata 108, t. 775224-8073144; **PARMA**, v.le Montana 8, t. 238647/3-235726-234990; **FIDENZA**, via Gramsci 58, t. 523744; **BOLOGNA**, via Amendola 13, t. 6490600 r.a.; **FIRENZE**, v.le Matteotti 54, t. 561192-573666; **ROMA**, via Quattro Fontane 15, t. 4825947-4825904-4871457; **NAPOLI**, via Roma 329, t. 412900; **LECCE**, piazzetta Della Monica 8, t. 594074; **MESSINA**, galleria Upim v.le San Martino, t. 2930855; **CATANIA**, p.zza Giovanni XXIII 10, t. 533027; **PALERMO**, via Principe di Belmonte 1/c, t. 329081; **RAGUSA**, via Carducci 139, t. 29111; **SIRACUSA**, via Taro 8, t. 24276; **REGGIO CALABRIA**, via Ten. Panella 13, t. 24478-24479; **CATANZARO**, via M. Greco 102, t. 724090-725129; **COSENZA**, via Monte Santo 39, t. 72527; **CAGLIARI**, via Lanusei 47, t. 652208; oltreché presso tutti i corrispondenti della **Publikompass S.p.A.** Coloro che intendono inoltrare la loro richiesta per corrispondenza possono scrivere a: **Publikompass S.p.A., corso Massimo d'Azeglio 60 — 10126 Torino.** Il prezzo delle inserzioni deve essere corrisposto anticipatamente per contanti o vaglia. Esso muta dal prodotto del numero di righe (minimo 3) per la tariffa della Rubrica, con l'aggiunta delle imposte pari al 19% globale.

La tariffa è di **L. 20.900** la riga. **Rubrica 6:** operai/impiegati **L. 7280,** tecnici **L. 12.500,** dirigenti **L. 20.000. Rubrica 9 e 11** (domande) **L. 7280.** Avvisi urgenti data fissa o neretti: il doppio. Neretti urgenti, data fissa o urgentissimi il triplo.

E' ammessa l'inclusione nel testo di lettere alfabetiche di richiamo in carattere maiuscolo (oltre quella iniziale) e per ognuna di esse sarà corrisposto un supplemento di L. 5000. Gli annunci sono pubblicati su «La Stampa». Coloro che desiderano rimanere ignoti ai lettori possono utilizzare il servizio cassette aggiungendo al testo dell'avviso la frase: **«Scrivere: Publikompass n... 10100 Torino»**; l'importo del nolo cassetta è di **L. 500** per decade oltre un rimborso di **L. 5000** per spese di recapito corrispondenza.

La Publikompass S.p.A. è, a tutti gli effetti, unica destinataria della corrispondenza indirizzata alle cassette. Essa ha il diritto di verificare le lettere e di incassellare soltanto quelle strettamente inerenti agli annunci, non inoltrando ogni altra forma di corrispondenza, stampati, circolari o lettere di propaganda. Tutte le lettere indirizzate alle cassette debbono essere inviate per posta e saranno respinte se assicurate o raccomandate.

Per uno speciale accordo intervenuto con l'ISTITUTO BANCARIO SAN PAOLO DI TORINO e con la Banca C.R.T. gli avvisi possono essere ordinati presso tutte le Sedi e Dipendenze di tutte queste Banche esistenti in Italia.

In tema di offerte di impiego e lavoro, l'Editore ricorda che la legge 9.12.1977 n° 903 vieta discriminazioni sul sesso e l'inserzionista è impegnato a rispettare tale legge.

1 Commerciali

VENDESI fresatrici banco fisso Fil 250 e 180 con CNC [...] x2500x850y1300 e x1600x700y850 come nuove. Tel. 248.5370.

2 Affari e capitali

A.A.A.A.A.A. ACCORDIAMO prestiti in giornata. A dipendenti con firma singola. A proprietari auto telefonandoci la targa. A commercianti e artigiani. Alle donne con firma singola. A operai e impiegati: 5 milioni = L. 160.000 mensili. 10 milioni = L. 240.000 mensili. Nessuna spesa anticipata. Massima serietà.
PRESTIT
592.290 - 592.293 corso Einaudi 2 - To.

A.A.A.A.A.A. CONSIDERIAMO prestiti finanziamo a/a dipendenti anche a firma singola, nessuna spesa anticipata con bollettini postali. Tel. 011 588.1910 r.a. Finbreve via Genovesi 4.

AGENZIA matrimoniale leader apre uffici in franchising. Telefonare 011 562.1172.

A tutti contanti subito da 1 a 30 milioni anche se protestati e cessione stipendio in corso. Mutui. Tel. 533.664.

F.A.I.T.
Finanziamenti Automezzi leasabili Torino. Via Avogadro 18. Telefonare 562.0078 - 562.0136.

FINCOTEX SPA
dal 1966 concede direttamente prestiti personali mutui ipotecari corso Francia 15 tel. 434.4283 - 434.4829.

IMMEDIATI piccoli prestiti: casalinghe pensionati. Firma unica riservatezza. Telefonare 21/69. Tel. 561.2056 Torino.

3 Aziende e negozi

ACQUISTARE cedere affittare attività aziende di ogni genere pagamento contanti alta professionalità e competenza. Intercom 69.20.

ACTIVA 642.758 cede a Diano Marina avviato negozio arredamento - borse - bigiotteria - articoli fotografici 120 mq.

ACTIVA 642.758 cede Avigliana avviata tintoria 130 mq affitto mile giro d'affari oltre L. 400 milioni alti utili.

ACTIVA 642.758 cede azienda confezioni alta moda con immobile Val Novarese ben avviata fatturato L. 1200 milioni.

ACTIVA 642.758 cede bar zona piazza Omero tabella B super con dehors incasso 650.000 al dì anticipo L. 80 milioni.

ACTIVA 642.758 cede Diano Marina bar gelateria 110 mq dehors incasso 250 milioni annui anticipo L. 80 milioni.

ACTIVA 642.758 cede in Piemonte splendida azienda agricola per la produzione e vendita di prodotti naturali.

Sadem
AUTOLINEA DIRETTA
TORINO ANCONA PESCARA
AUTOBUS GRAN COMFORT CON ARIA CONDIZIONATA
INFORMAZIONI PRENOTAZIONI ACQUISTO BIGLIETTI:
SADEM EXPRESS
C.so Siccardi 6 (TO)
Tel. 011 53.89.67
AUTOSTAZIONE
C.so Inghilterra 3 (TO)
Tel. 011 44.25.25
e presso tutte le agenzie viaggio

ACTIVA 642.758 cede Lingotto abbigliamento bimbi tabelle IX X XIV 60 mq più soppalco anticipo L. 50 milioni.

ACTIVA 642.758 cede officina carpenteria Beinasco 350 mq, attrezzature complete avviata anticipo L. 60 milioni.

ACTIVA 642.758 cede salone acconciature estetica zona Giardini Reali 120 mq vendo muri giro d'affari L. 500 milioni.

ACTIVA 642.758 cede salone estetica in centro direzionale Torino 10 cabine e palestra anticipo L. 100 milioni.

ACTIVA 642.758 cede Settimo centro abbigliamento 180 mq e soppalco 3 vetrine tabelle IX X XIV anche buonuscita.

ACTIVA 642.758 cede splendido ristorante zona Casale Monferrato 60 coperti 5 sale avviato anticipo L. 90 milioni.

ACTIVA 642.758 cede tipolitografia Borghetto S. Spirito 70 mq attrezzature completa anticipo L. 40 milioni.

ACTIVA 642.758 cede Torino centro articoli sportivi tabella IX X XIV incasso 900 milioni anticipo L. 100 milioni.

ACTIVA 642.758 cede Torino ingrosso materiale idrotermosanitario 1000 mq fatturato 850 milioni ottima posizione.

ACTIVA 642.758 cede Torino via Napione gastronomia salumeria 100 mq attrezzature splendide anticipo L. 40 milioni.

ACTIVA 642.758 cede Vanzotti ristorante pizzeria bar 100 mq e dehors incasso 500 milioni anticipo L. 100 milioni.

ACTIVA 642.758 cede zona Cuorgnè macelleria 2 celle frigo incasso 3 milioni settimanali anticipo L. 25 milioni.

AMICACASA 385.3267 albergo tre stelle ben avviato Torino zona centro cedesi attività e muri totali 30 camere.

AVVIATA ultra 30ennale scuola acconciature femminili ed estetica centrale posizione con sicuro interessante utile cerca socio/a purché operativo/a. Telefonare ore ufficio al 531.114.

Azienda produttrice divise in genere
attività ultracinquantennale
giro affari L. 1 miliardo
cedo adeguatamente
Baldini srl 596.771

Baldini srl 011 596.771
importante centro Val Susa cediamo vendita all'ingrosso e minuto di bevande e liquori produzione propria di vini con imbottigliamento
attrezzatura inerente completa contratto affitto a farsi nuovo.
Interessante giro affari
Richiesta adeguata

BALDINI SRL 011 596.771
stazione sciistica Val Susa posizione centralissima cediamo casalinghi-elettrodomestici-HI-FI
GESTIONE VENTENNALE
possibilità acquisto muri
richiesta adeguata

BALDINI srl 011 596.771 Susa centrale posizione cediamo acconciature per signora. Richiesta anche buonuscita.

Baldini srl 596.771
adiacenze piazza Sabotino
abbigliamento uomo
tabelle IX X XIV negozio angolare mq 100 plurivetrinato buon giro affari
contratto affitto modico
richiesta adeguata

Baldini srl 596.771
CHIVASSO
centralissima posizione commerciale
abbigliamento donna
buon giro affari
richiesta adeguata

BALDINI SRL 596.771
Grugliasco centrale posizione maglieria-abbigliamento-intimo negozio nuovo su 3 piani
buon giro affari
contratto affitto modico
RICHIESTA TRATTABILE

BALDINI SRL 596.771
prima cintura Torino centrale posizione
PROFUMERIA ESTETICA
ampio locale rifatto arredi ed attrezzature nuove contratto affitto recente L. 612 mila mensili
giro affari incrementabile richiesta adeguata

BALDINI SRL 596.771
studio fisiokinesiterapia
gestione trentennale ampio locale su 2 piani attrezzatura all'avanguardia ottima clientela selezionata
contratto affitto recente
cediamo adeguatamente

BALDINI srl 597.049 prima cintura cede alimentari incasso L. 800 mila al dì centrale posizione. Richiesta adeguata.

BAR adiacente piazza Castello bello L. 800 mila reali cedesi iscritto REC anticipo L. 80 milioni affare. Castello 530.470.

BARDONECCHIA via Medail tratto iniziale tabelle IX XIV articoli sportivi. Studio C.L. tel. 385.9473.

BAR pasticceria locale 70 mq angolare fronte scuole ottimo avviamento lavorazione propria cedesi. Tel. 588.3297.

CENTRO POLISPORTIVO
ippica tennis bocce
ristorante con bar
con laghetto ampi immobili inseriti in area cintata di oltre 30 mila mq
cedo attività ed immobili
BALDINI SRL 596.771

HAI DECISO DI VENDERE LA TUA ATTIVITA'!
ACTIVA
finanzia selezione l'acquirente, ti garantisce il contante, grazie all'esclusiva formula 90% in 10 anni
Tel. 011 642.778

IDEAL 767.689 albergo centralissimo ristrutturato reddito dimostrabile ampie dilazioni cedesi affare.

IDEAL 797.689 bar incasso L. 800 mila al dì incrementabili chiusura serale cedo ritiro commercio anticipo L. 40 milioni.

Oggettistica in genere
rivolta alla prima infanzia
centralissima posizione
facile gestione buon giro
cedo L. 95 milioni
Baldini srl 597.049

PISTONE cede [...] Pozzo Strada 70 posti fissi ottimo incasso pagamento dilazionato. Tel. 696.7137.

PISTONE cede Molinette bar gelateria panineteca angolare 5 vetrine L. 2.000.000 incasso al dì. Tel. 696.7137.

PISTONE cede tabaccheria Borgo Vittoria L. 11 milioni levata settimanale richiesta 195 milioni dilazionabili. Tel. 696.7137.

RISTORANTE in Crocetta dopo vent'anni per ritiro locazione nuova cede Studio C.L. Tel. 385.9473.

RIVIERA LIGURE CEDESI
MINIMARKET ALIMENTARI
alto incasso annuo
adatto nucleo familiare
richiesta L. 350 milioni
Baldini srl 011 597.049

SANREMO Hotel ***, 30 stanze ottimo reddito, dilazionando. Ideale per famiglia. Grimaldi tel 0184 572.462.

TABACCHERIA piccola facile conduzione oltre L. 10 milioni levata settimanale. Studio C.L. tel. 385.9473.

69.20 Intercom cede albergo * situato in centro Torino avviamento ultraventennale prezzo interessante. Rif. 1/5.

69.20 Intercom cede bar trattoria Totip Enalotto Totocalcio 1ª cintura nord condizioni di pagamento interessanti.

69.20 Intercom cede prestigiosa attività articoli e attrezzi sportivi tabelle IX X XIV dettaglio e ingrosso. Rif. 8/7.

4 Terreni

BRA vendesi terreno edificabile fronte strada adatto villa o attività commerciale con giardino, garage, recinzione, mq 1.500. Tel. 0172 431.986 ore pasti.

CHIERI terreno destinazione commerciale residenziale, Statale 10 mq 2.353 edificabile, negozi mq 710, interrato mq 1500 vendesi. Tel. 011 660.4330.

L.B.A. 748.398 vende in Borgaretto terreno di mq 60.000 circa con progetti approvati per costruzione centro sportivo.

L.B.A. 748.398 vende in Leinì centro terreno edificabile di mq 1000 per costruzione villa unifamiliare.

PRIVATO cerca terreno anche non edificabile di qualsiasi metratura zona Statuto/Francia/Pozzo Strada/S. Paolo/Parella. Tel. 962.4034.

5 Locali e negozi

domande

ACQUISTIAMO locale uso laboratorio con uffici zona Vanchiglia, Aurora, Regio Parco mq 1.200/1.500 con cortile e passo carraio, anche da ristrutturare. Tel. 011 521.5333.

AGENZIA assicurazioni importante compagnia cerca in affitto locali mq 150 circa piano terra o 1° piano accatastati uso ufficio. Tel. 840.6965.

AGENZIA di Assicurazioni ricerca in affitto locale uso ufficio piano terreno o 1° piano mq 120. Tel. 590.649.

CERCHIAMO con urgenza capannoni bassi fabbricati negozi uffici acquisto/affitto. Grimaldi 568.3165.

GEOMETRA ricerca in Torino per acquisto magazzino anche seminterrato con accesso carraio da 500 a 1000 mq. Tel. 500.200.

offerte

A. BASSO fabbricato mq 500 cortile mq 200 ufficio mq 70 negozio mq 80 affittasi anche separati. Tel. 668.8918/21.

ADIACENTE corso Vercelli vendesi libero subito locale magazzino piano cortile di mq 250 divisibile. Eurospazio 318.6450.

AFFITTA c.so Sebastopoli mq 200 magazzino seminterrato h 4,40 rampa carraia servizi L. 1.800.000. Tel. 707.1258 pasti.

AFFITTASI in Orbassano locali uso industriale 1000 mq e locali uffici 100/200 mq. Tel. 801.5115.

AFFITTASI locale industriale mq 800/950 via Reiss Romoli 160. Tel. 220.6021 orario ufficio.

AFFITTASI locale industriale od uffici molto luminoso, libero in Torino, mq 650 zona barriera Milano. Tel. 011 248.7526.

AFFITTASI mq 650 più palazzina uffici mq 160 strada San Mauro Torino. Tel. 273.1563.

AFFITTO locale mq 270 piano terreno passo carraio libero 1° novembre. Richiesta L. 3 milioni mensili. Tel. 596.771.

AFFITTO vendo angolo via Madama bellissimo negozio mq 156, 5 grandi vetrine con sottostante magazzino mq 500. Tutti i requisiti. Adatto a tutto. Tel. 561.1192.

AMICACASA 385.3267 vendesi fabbrica libera con uffici mensa alloggi locali mq 6000 su terreno di mq 15.000 a 40 km da Torino comoda autostrada To/Mi.

AUTOPORTO PESCARITO
vendesi frazionatamente capannone multiuso lotti da 900 a 5000 mq possibilità mutuo fondiario. Tel. 538.465.

BASSI fabbricati adiacenti corso Traiano da mq 450 a mq 3000 con cortili esclusivi uffici. Vende N.P.L. 592.009.

BASSI fabbricati mq 400/800 con cortile vendo piazza Massaua via Monginevro. Tel. 501.919 ufficio.

BEINASCO capannone affittasi mq 1800 più 200 uffici. Elio Codoni Immobili 650.2264/5.

BORGARO uscita tangenziale capannone commerciale 1050 mq. Terra Casa vende tel. 959.7320.

BOXES liberi vendesi via Genova da L. 20 milioni. Intermm 504.751.

CAPANNONE industriale mq 1800 palazzina uffici mq 200 cortile mq 800 Torino nord affittasi. Tel. 011 544.741.

CAPANNONE in Santena mq 1500 zona industriale comodo tangenziale volendo divisibile vendesi. Tel. 641.838.

CAPANNONE mq 450 con cortile esclusivo zona Mirafiori vendo L. 900 mila al mq. Tel. 501.919 ufficio.

CAPANNONI da restaurare varie metrature con terreno vicino statale Cavour L. 48 milioni. Tel. 0121 794.524.

CASTIGLIONE vendesi in blocco complesso con abitazione uffici magazzino cortile nuova costruzione. Tel. 273.5361.

CENTRALI
affitto in stabile prestigioso e totalmente ristrutturato sino 500 mq uffici negozi posti auto. Tel. 434.5832.

CENTRALISSIMI
vendiamo negozi/uffici liberi o locati al 8% da 53 a 150 mq mutuo tasso 10% fisso. Gabetti tel. 57.57.

CONSULEDILE 437.4000 vende corso Principe Oddone libero negozio mq 45 con cantina sottostante L. 50 milioni.

CORSO Giulio Cesare pressi affitto locali uso negozio uffici mq 150 con magazzino mq 110. Tel. 273.5361.

Corso Maroncelli
affitto locale mq 200
CON UFFICI E SERVIZI
passo carraio altezza mt 5
richiesta L. 2 milioni mese
BALDINI S.R.L. 597.049

CORSO Regina Margherita angolo via Bava ufficio ingresso 3 camere 2 bagni 3° piano mq 65. Sipa affitta 616.648.

CORSO Regio Parco angolo corso Verona affittasi basso fabbricato moderno su 2 piani per uffici laboratori deposito mq 700 divisibile 300/320/90. Tel. 535.330.

CORSO Traiano ufficio al primo terreno doppio ingresso 4 camere servizio mq 100. Sipa affitta 616.648.

CORSO Turati affittasi locale uso uffici mq 122 aria condizionata. Tel. 011 380.302 ore pasti.

DIANO D'ALBA privato vende fabbricato ottima posizione centro abitato. Tel. 011 760.225.

EUROFID 508.644 (via Cossa) magazzino seminterrato 208 mq in stabile recente con riscaldamento e servizi vendesi.

EZIO BERRA 549.330 affitta ufficio laboratorio o deposito 1200 mq su corso forte passaggio nuova costruzione.

EZIO BERRA 549.330 capannoni 750/1500 mq vende Torino Nord carreggiata tangenziale in costruzione.

FISIM
piazza Castello muri negozio mq 258 su 3 piani, ottima posizione, locato scadenza '96, buon reddito. Permute con acquisto diretto dilazioni. Tel. 568.1312.

FISIM 568.1312 corso Tassoni libero ufficio mq 45 ristrutturato con servizio L. 72 milioni anche senza anticipo.

H&A capannone 1600 mq nuova costruzione prima cintura nord con uffici ed ampi cortili vendesi. Tel. 561.3980.

L.N.A. affitta locali liberi uso negozio 4 vetrine mq 140 nel centro di Torino (via Mercanti). Tel. 546.775.

L.N.A. affitta locali liberi uso ufficio mq 320 in via Principe d'Acaja 30 da ristrutturare. Tel. 546.775.

LIBERO S. Maurizio vendesi capannone industriale 2000 mq circa con cortile e piano interrato affare. Podone 812.7420.

LINGOTTO via Spotorno locale commerciale completamente ristrutturato ottima posizione. Mq 100. Sipa vende 616.648.

LOCALE angolare zona corso Ciriè mq 260 costruzione autonoma possibilità uffici parcheggi. Tel. 011 531.737.

LOCALE industriale con carroponte uffici, servizi e alloggio totale 1.200 mq affittasi in zona Barca. Tel. 273.1265.

LOCALE libero luminoso uso laboratorio mq 85 con box corso Quintino Sella vendesi. Tel. 531.005.

LUNGO PO CADORNA vendesi muri negozio angolare perfettamente ristrutturati mq 125 circa. Studio Cereser 812.6196 - 812.7648.

MAGAZZINI boxes liberi a S. Mauro nuova costruzione Iva 4%. Edil Domus 562.8731.

MAGAZZINO interrato con passo carraio adiacente piazza Massaua vendo libero L. 400 mila al mq. Tel. 501.919 ufficio.

MONCALIERI zona Vadò affittasi direttamente capannone di mq 1000 più uffici. Tel. 904.7249.

NEGOZIO affittasi corso Raffaello angolo Madama Cristina mq 105 2 vetrine magazzino cortile mq 80. Fimitalia 553.308.

NEGOZIO centralissimo circa mq 30 completamente ristrutturato affitto L. 500.000 al mese. Tel. 561.3292.

NICHELINO magazzino mq 800 uffici mq 200 alloggio mq 200 più mansarda e box. Le Tegole 011 660.1082.

PALAZZINA UFFICI
affittiamo zona sud pressi tangenziale superficie totale 3160 mq oltre parcheggio. Gabetti. Tel. 57.57.

PESCARITO affittasi fabbricato industriale fronte strada Settimo mq 2650 più mq 650 uffici. Tel. 273.1563.

PIAZZA Bengasi adiacenze fabbricato industriale e uffici 2 ingressi carrai mq 500 cortile mq 200. Sipa vende 616.648.

PIAZZA BENGASI
prestigioso centro commerciale in costruzione Impresa vende direttamente negozi, uffici, magazzini e box. Prezzo conveniente, mutuo, dilazioni. Tel. 606.861.

RIVOLI capannoni industriali lotti di 300/500/700 mq. Terra Casa vende tel. 959.7320.

STRADA ALPIGNANO VALDELLATORRE
vendesi fabbricato industriale pronta consegna mq 1050 prenotazioni capannoni da 300 mq in su
COALTO 962.3987.

STRADA del Cascinotto affitto uffici mq 75 con magazzino mq 150 L. 1 milione 650 mila. Tel. 273.5361.

TORINO via Petrarca vendesi muri di 2 negozi adiacenti liberi di mq 51 e mq 82 più altro negozio di mq 24 in via Principe Tommaso. Immobiliare Travo 941.2745.

UFFICI laboratori loft luminosi mq 280 300/800/1200 con cortile vendo L. 1 milione al mq. Tel. 501.919 ufficio.

UFFICIO prestigioso vendesi adiacente piazza Solferino 250 mq. 1° piano, no agenzie. Tel. 561.1024 - 534.498.

VENDESI Porta Nuova muri di 3 negozi comunicabili da ristrutturare mq 300 più 2 cantine sottostanti il tutto L. 130.000.000 trattabili. Tel. 657.116.

VIA Cenisio affitto capannone con ufficio mq 420 cortile L. 3 milioni 500 mila. Tel. 273.5361.

VIA S. Massimo 38 vendo negozio vuoto mq 56 collegato con sovrastante ammezzato mq 58 adatto anche uso ufficio. Prezzo interessante. Edicasa 561.3535.

ZONA Regio Parco vendesi capannone di 250 mq h. 3,50 più alloggio di 85 mq. Rosero & Ona 941.2363.

6 Domande lavoro e impiego

operai, autisti, fattorini

CUSTODI pratici, referenziati, liberi dal 1° di ottobre offronsi per condominio, villa o fabbrica. Scrivere: Publikompass 5340 - 10100 Torino.

GIOVANE coppia con [...] merito assunto cerca lavoro come [...]. Tel. 011 612.5479 pomeriggio.

OFFRESI assistenza a domicilio a persone anziane, ottime referenze. Tel. 348.5896.

REFERENZIATA 28enne esperienza ufficio e gestione segreteria offresi. Telefonare 369.068.

SIGNORA disponibile subito offresi assistenza anziani o bambini, massima serietà e competenza, orario da convenire. Tel. 309.8500.

SIGNORA libera subito offresi per assistenza notturna compagnia persona anziana invalida serietà assoluta. Tel. 619.2637.

SIGNORA offresi assistenza anziani diurna o notturna. Tel. 436.8356.

VENTENNE diplomata con esperienza come baby-sitter e assistente di poltrona cerca lavoro. Tel. 011 329.4862.

30ENNE con esperienza quindicennale in officina meccanica come accettatore, collaudatore offresi. Tel. 397.9835.

35ENNE ottime referenze offresi assistenza anziano/a. Telefonare ore pasti 756.003.

commessi, baristi

CINQUANTENNE prepensionata praticissima fruttivendola offresi. Tel. 521.2569 dopo le ore 15.

COMMESSA ingrosso calzature o abbigliamento pratica pluriennale passaggio diretto offresi serie ditta. Telefonare ore pasti 778.1433.

RAGAZZA 23enne cerca lavoro come commessa presso supermercato o negozio. Tel. 220.4197.

impiegati

A. RAGIONIERE pratico controllo gestione economico/finanziaria, budget, bilanci, riservatezza, offresi. Tel. 011 831.929.

ABILE esperto finanziamenti, sviluppo vendite, bilanci, costi, controllo, risanamenti, offresi a piccola o media azienda Piemonte eventuale part-time. Scrivere: Publikompass 5331 - 10100 Torino.

ASSISTENTE alla poltrona con esperienza decennale offresi presso studio dentistico. Tel. 311.8756.

CONTABILE autonoma esperienza pluriennale passaggio diretto offresi seria ditta. Telefonare ore pasti al 452.0173.

DIPLOMATA e specializzata in office automation dattilografa cerca primo impiego presso ufficio serio. Tel. 011 248.9782.

DIPLOMATA perito aziendale esperienza quinquennale contabilità segreteria cerca impiego part-time. Telefonare 616.1346, ore serali.

DIPLOMATO ventiseienne con esperienza biennale di rappresentante, esaminerebbe proposte per inserimento nel settore commerciale. Tel. 779.3824.

ESPERIENZA decennale segreteria commerciale, PC, videoscrittura, capacità organizzative, contatto clienti. Tel. 065.6400.

ESTETISTA qualificata capacità organizzative offresi. Si richiede massima serietà. Tel. 0173 440.941 - 211.282.

IMPIEGATA commerciale esperienza inglese francese spagnolo computer disponibile subito seriotà offresi. Tel. 937.7793.

IMPIEGATA esperienza quadriennale in fatturazione contabilità partita doppia computer cerca impiego presso seria ditta. Tel. 311.4351.

IMPIEGATA 29enne esperienza fatturazione bolle prima nota gestione fornitori-clienti offresi passaggio diretto. Tel. 832.044.

IMPIEGATA 40enne esperta contabilità, Iva, banche fatturazione, anche su computer, cerca adeguato impiego possibilmente To/Nord. Tel. 966.1810.

INGEGNERE meccanico, esperienza pluriennale in imprese di prestigio esamina proposte impiego. Dettagliato curriculum vitae. Tel. 011 415.3752.

PENSIONATA pratica lavori segreteria dattilografia, computer, assicurazioni, cerca lavoro part-time o saltuario. Tel. 704.189.

PERITO informatico 20enne cerca lavoro. Telefonare 735.524.

PORTA VALORI, autista, esperienza uffici commerciali, presso IBM e movimenti bancari, massima serietà, referenze, passaggio diretto. Tel. 711.494.

PROGETTISTA arredi su misura negozi ed interni, grafica, ideazione marchi, pratico CAD 10, 5 anni di esperienza offresi a seria ditta. Tel. 011 216.0178 pasti.

RAGIONIERA contabilità generale e industriale clienti fornitori banche bilanci Iva uso corrente PC WSS Framework offresi. Tel. 437.8057 ore pasti.

RAGIONIERA neodiplomata cerca impiego part-time. Tel. 392.795.

RAGIONIERA pluriennale esperienza conduzione azienda bilanci gestione amministrativa commerciale gestione finanza offre collaborazione part-time a serie aziende. Tel. 011 901.4258 dopo le ore 14.

RAGIONIERA programmatrice cerca impiego. Telefonare 964.5181.

RAGIONIERA programmatrice con esperienza biennale di contabilità computerizzata cerca impiego anche part-time. Tel. 702.241 ore pasti.

RAGIONIERA responsabile amministrativa, diploma universitario SAA, conoscenze EDP, esperienza contabilità generale, analitica, controllo di gestione, organizzazione, esamina proposte medie industrie. Scrivere: Publikompass 8131 - 10100 Torino.

RAGIONIERA 28enne proveniente da studio professionale (contabilità generale, redazione bilanci civilistici fiscali, dichiarazione redditi, Iva) offresi ad azienda. Tel. 011 932.959.

RAGIONIERE 47enne contabilità generale operazioni collegate uso computer, serio preciso, anche part-time To/Nord e cintura. Tel. 920.9540 - 920.5284 ufficio.

RESPONSABILE controllo qualità varie esperienze conoscenza normative e procedure. Tel. 739.5251.

SIGNORINA 29enne esperienza decennale contabilità ordinaria, Iva, banche, clienti, fornitori offresi. Tel. 307.808 sera.

20ENNE universitario tecnico architettura cerca impiego anche part-time. Tel. 714.263.

22ENNE diplomata in grafica pubblicitaria e con esperienza in campo fotografico, cerca impiego in serio studio grafico o fotografico, max serietà. Scrivere: Publikompass 8136 - 10100 Torino.

22ENNE pratica videoscrittura e lavori ufficio offresi passaggio diretto. Tel. 737.723.

23ENNE, diplomata I.T.F. e con qualifica professionale in gestione aziendale cerca impiego. Tel. 011 780.6183.

23ENNE diplomata perito aziendale cerca lavoro part-time come segretaria/commessa. Tel. 011 218.377.

23ENNE esperienza quinquennale import/export francese parlato scritto offresi seria ditta. Tel. 011 219.443 ore serali.

24ENNE segretaria impiegata ufficio commerciale estero-Italia offresi. Telefonare 011 954.1361 - 958.1258.

26ENNE diplomata pratica uso computer (Windows - DB4), cerca impiego anche part-time. Tel. 771.2922 ore pasti.

27ENNE diplomato con pluriennale esperienza in gestione personale in piccola azienda esamina offerte. Tel. 780.0087.

33ENNE esperienza pluriennale lavori ufficio, uso PC libera subito anche part-time offresi. Tel. 320.008 ore pasti.

33ENNE pratica lavori ufficio esamina proposte, passaggio diretto. Tel. 411.0405.

tecnici

INGEGNERE civile ventennale esperienza gestione autonoma commesse direzione contabilità esamina proposte. Scrivere: Publikompass 5333 - 10100 Torino.

TECNICO elettronico, meccanico e pneumatico con esperienza ventennale di manutenzione e progettazione di impianti automatici esamina offerte di lavoro. Scrivere: Publikompass 5330 - 10100 Torino.

TECNICO galvanico esperienza quindicennale trattamenti e controllo qualità esamina proposte impiego. Scrivere: Publikompass 8127 - 10100 Torino.

7 Offerte lavoro e impiego

operai, autisti, fattorini

APE ricerca per nuova sede via Rovereto 14 Torino 2 tuttofare magazzino ufficio 25/45enne. Presentarsi domani ore 9/12, 15/18.

AZIENDA impianti industriali primaria assume tubisti - capi squadra industriali civili esperti. Tel. ore ufficio 011 411.1683.

CERCASI coppia domestici referenziati lui cameriere autista lei tuttofare disposti trasferirsi in Francia. Tel. 011 832.789.

CERCASI governante tuttofare, patentata super referenziata età 45-55 anni, bella presenza, senza impegni familiari per casa signorile con signora 50enne sola. Indicare richiesta salario. Scrivere: Publikompass 5336 - 10100 Torino.

CERCASI per casa bassa collina giardiniere, automunito, part-time con referenze ed esperienze dimostrabili, capace di pulizie esterne, giardinaggio e lavori generici. Non scrivere se non in possesso di tali requisiti. Scrivere: Publikompass 8126 - 10100 Torino.

CERCASI tracciatori e operai carpentieri specializzati per cantieri a Torino. Tel. ore ufficio allo 055 239.8627.

DITTA di giardinaggio assume 1 giardiniere specializzato e 1 apprendista volenterosi e referenziati. Tel. 660.3018.

DITTA elettrodomestici cerca magazziniere con esperienza per movimentazione merce. Scrivere: Publikompass 2242 - 10100 Torino.

MURATORE generico manutenzione stabili abilissimo cercasi referenziato. Scrivere Publikompass 8128 - 10100 Torino.

NOTA azienda genovese con filiale in Torino assume ambosessi 18/25 anni da inserire nel proprio organico a vari livelli. Offresi: corso retribuito - viaggi formazione estero - inquadramento di legge. Presentarsi solo lunedì 7/09/92 ore 10/12 - 14/17 in via Bertola 58/c Torino.

OPERAIO 40/50enne con famiglia, patente C assume come portinaio e pulizie officina cintura Torino. Offresi ottima paga e grande alloggio con box. Specificare posti occupati, durata, mansioni. Scrivere: Publikompass 5337 - 10100 Torino.

PENSIONATI coniugi cercasi per portineria in villa con giardino tuttofare zona semicentrale. Tel. 011 779.0745 ore ufficio.

PENSIONATO cercasi come magazziniere per orario commerciale. Presentarsi Diner Dog corso Casale 44 B.

RISTORANTE cerca generica part-time. Presentarsi via Giachino 16 Torino ore 10,30 - 11,30.

commessi, baristi

APPRENDISTI per bar ristorante cercasi. Telefonare 447.6820.

BAR del centro cerca ragazzo/a per servizio esterno. No perditempo. Tel. 562.1715.

BOUTIQUE cerca apprendista seria volenterosa. Presentarsi Graziella Alta Moda, via P. Tommaso 38 - Torino.

CERCASI commessa per tabaccheria max 40enne pomeriggio/sera di sabato e domenica. Tel. 9-12/16-20 al 318.5496.

CERCASI per ristorante di classe personale di sala qualificato. Tel. 0175 346.070 dalle 12,30 alle 23.

CERCASI personale vendita esperto gioielleria e argenteria. Indispensabili max referenze. Tel. 011 634.645.

GALLENCA Tv elettrodomestici cerca abile venditore del settore, esperienza. Presentarsi via S. Donato 44 solo se requisiti richiesti ore 9/12.

impiegati

A.A.A.A.A.A. AFFERMATA industria assume per nuova sede in Torino personale a vari livelli di occupazione 18/25enni con inquadramento di categoria. Presentarsi per informazioni solo lunedì ore 10/12 - 14/17 uffici del personale SA.GI corso Trapani 59 Torino.

A.A.A.A.A. SICURA sistemazione definitiva a termini di legge grande società assume 5 persone minimo 22 anni ambosessi automuniti previo colloquio. Telefonare al 011 589.4036 - 011 589.4019 solo al mattino ore 9/12,30.

A.A.A.A. AZIENDA inserisce con decorrenza immediata 18/27enni liberi subito, inquadramento di legge base retributiva. Presentarsi lunedì 7 via Monforte 12 (angolo piazza Adriano) dalle 10 - 12 dalle 14,30 - 18 Signor Righini.

A.A.A. UTET Divisione Giuridico-Economica cerca due persone per attività promozione e vendita presso avvocati, commercialisti, quadri e dirigenti operanti nel settore. Si richiede età 22/35 anni, buona cultura. Si offrono: portafoglio clientela acquisita, totale pianificazione del lavoro, contratto di legge e stimolanti incentivi. Per colloquio di selezione telefonare 436.0979 ore ufficio.

AFFERMATA società immobiliare ricerca ambosessi automuniti bella presenza massimo 35enni offresi fisso incentivi provvigioni. Tel. 835.547.

AFFERMATA spa ricerca ragazza/o minimo 22enne per interessante impiego propria filiale in Torino. Richiedesi: bella presenza, buona cultura, disponibilità immediata. Per colloquio tel. 0171 696.318.

AGENZIA pubblicitaria cerca collaboratori/rici part-time per vendita promozione spazi zone To-Al-At-Cn. Indipendenza gestionale, ottimi guadagni, possibilità crearsi cospicuo portafogli clienti. Per informazioni tel. 011 779.0077.

AMBOSESSI, automuniti anche part-time minimo trentenni possibilità minimo mensile 2.500.000. Tel. lunedì 786.628.

ARREDAMENTI Cirimela cerca esperto/a venditore/trice con provata esperienza. Telefonare solo se idonei al 349.0350.

ASPIRANTI fotomodelle fotomodelli indossatrici indossatori selezioniamo. Inserimento moda spettacolo tv. Tel. 011 771.6645.

AZIENDA affermata nel marketing pubblicitario seleziona 7 ambosessi che abbiano disponibilità immediata presenza cultura superiore per ampliamento proprio organico in Piemonte. Si offre fisso mensile L. 2.000.000 possibilità di diventare professionisti nel settore, inquadramento di legge. Telefonare per appuntamento lunedì allo 011 836.410 - 679.361.

AZIENDA leader abbigliamento giovane uomo donna ricerca responsabile per negozio centrale in Torino rapporto autonomo guadagno proporzionato al fatturato, età 20/30 esperienza specifica settore. Curriculum a: ICS via Egeo 16 - 10134 Torino. Rif. 27.

AZIENDA leader arredamenti negozi cerca segretaria età 23/33 anni con personalità determinata. Tel. 011 218.4341 - 296.231.

AZIENDA leader cerca per clientela medica, venditori/informatori ambosessi in tutta Italia. Richiedesi cultura superiore e massima disponibilità. Ottima retribuzione. Per informazioni rivolgersi tel. 011 558.2044.

AZIENDA meccanica ricerca 26/32enne a cui affidare la rete di vendita nazionale. Inviare curriculum a: casella postale 27 - 10040 Caselette - Torino.

CARLO ALBERTO IMMOBILIARE per ampliamento organico ricerca 2 funzionari/e commerciali automuniti del settore. Il trattamento economico prevede già inizialmente condizioni di sicuro interesse. Per appuntamenti tel. 561.1800.

CENTRALINISTA esperto referenziato cercasi disponibilità orario. Tel. 436.1418 ore ufficio.

CERCASI addetta commerciale vendita servizi minimo 23enne per ufficio Torino. Retribuzione L. 30 milioni annui con rimessa acconto. Inviare dettagliato curriculum: Publikompass 2243 - 10100 Torino.

CERCASI infermiera/e per casa di riposo Montà d'Alba. Telefono 0173 99.108 (ore 15/18).

CLUB ginnico cerca istruttore body building seriamente preparato. Tel. 619.1950 ore 10 - 21,30.

CLUB ginnico cerca istruttore body building seriamente preparato. Tel. 619.1950 ore 10 - 21,30.

COMMERCIALISTA cerca ragioniera/e 30/35enne possibilmente collegiata con esperienza bilanci pratiche societarie consulenza fiscale. Retribuzione e prospettive future interessanti. Scrivere o telefonare a: Pragmos srl - via Vincenzo Vela 35 - Torino tel. 562.3369.

EDILCASE ricerca funzionario commerciale con esperienza nell'acquisizione di incarichi e procurare la vendita di immobili, necessaria iscrizione a C.C.I.A.A. Tel. al 561.3535.

EUROCLUB seleziona 4 ambosessi per attività esterna commerciale non di vendita. Guadagno orientativo L. 1.400.000 con anticipazioni. Tel. 650.4421.

FMR Franco Maria Ricci per sostenere una nuova grande iniziativa editoriale ricerca persone adatte a costituire la rete commerciale in Piemonte/Liguria. Per documentata esperienza e per attitudini personali ciascuna persona dovrà essere in grado di gestire commercialmente la propria provincia di competenza. Tel. 010 303.541.

GRIMALDI ricerca giovani agenti immobiliari formazione in sede offresi fisso provvigioni incentivi. Tel. 953.9832.

IMMOBILIARE ricerca acquisitore/trice minimo esperienza settore licenza nogozi. Tel. 319.5586.

IMMOBILIARE ricerca acquisitori/trici anche part-time richiedesi serietà onestà volontà. Tel. 562.3931.

ISTITUTO TORINESE IMMOBILIARE settore Urbano ricerca agenti anche 1° impiego automuniti max 30 anni. Tel. 319.2332.

ISTRUTTRICI/ORI di ginnastica centro dimagrante cerca. Si richiede professionalità bella presenza e fisico asciutto età minima 24 anni. Tel. 860.0091.

MEDIA azienda metalmeccanica, con sede nella periferia nord-ovest di Torino, ricerca perito meccanico max 25enne con esperienza nell'organizzazione e controllo della produzione. Si richiede dinamicità ed iniziativa. Inquadramento economico adeguato. Inviare curriculum a: Publikompass 6437 - 10100 Torino.

NEGOZIO centrale arredi cucine ricerca urgentemente addetta con esperienza vendita e progettazione. Tel. 011 543.966 mattino.

NOTA azienda automazioni sicurezze cerca elettronico esperto collaudi riparazioni. Tel. 331.226.

NOTAIO cerca collaboratrice con esperienza almeno quinquennale e una impiegata con requisiti per apprendistato. Scrivere: Publikompass 8117 - 10100 Torino.

OFFRIAMO addestramento su computer settore segretariato contabilità e disegno computerizzato finalizzato ad assunzione inserimento regolato da contratto. Tel. 771.4156.

PART-TIME cercasi collaboratori disponibili dalle 16,00 alle 21,00. Richiedesi dinamicità, auto propria guadagno L. 510.000 settimanali. Tel. 434.5666.

PER ampliamento organico ufficio commerciale di Torino, società a livello nazionale ricerca collaboratori/trici per interessante attività esterna non vendita. Compenso provvigionale con possibilità di anticipazioni. Tel. 677.752.

P.M.I. seleziona ambosessi automuniti. Guadagno mensile 3.000.000, esclusa vendita. Tel. 011 318.6239.

RAGIONIERA con pratica in studi professionali esperta dichiarazioni redditi, bilanci, commercialisti cercano. Tel. 562.5400.

RAGIONIERA/E conoscenza contabilità partita doppia, gestione studio, fatturazione e/o parcellazione, rapporti banche, clienti, fornitori. Indispensabile pluriennale esperienza. Tel. 769.780 ore ufficio.

RESPONSABILE MANUTENZIONE
impianti e sicurezza lavoro, azienda in sviluppo cerca. Il candidato ideale è un tecnico ad indirizzo meccanico e/o elettronico, preferibilmente laureato, con esperienza su impianti in aziende organizzate e con preparazione per garantire l'attuazione delle prescrizioni antinfortunistiche. Saranno favoriti i candidati provenienti da esperienze lavorative con posizioni analoghe. L'inquadramento sarà determinato dalle reali capacità acquisite e dimostrate. Pregasi inviare curriculum a Publikompass 2238 - 10100 Torino.

SEGRETARIA assume ditta Avigliana contratto formazione. Si richiede: presenza diploma media superiore (anche maturità), inglese perfetto, francese buono, comunicativa, dinamicità, capacità organizzative. Scrivere: Sema - via Cernaia, 18 Torino.

SEI alta 1,68 oppure alto minimo 1,75? C'è spazio per te nella moda pubblicità spettacolo. Tel. 011.771.6645.

SOCIETA' immobiliare cerca giovani motivati per apertura uffici in franchising in Torino e provincia previo periodo di addestramento. Ecco Casa 598.3508.

SOCIETA' immobiliare di importanza nazionale ricerca per apertura nuova filiale 3 acquisitori/trici gradita ma non indispensabile provenienza dal settore ed esperienza commerciale. Si offre corso di formazione retribuito (3 milioni) minimo garantito e condizioni economiche in grado di soddisfare le esigenze più qualificate. Per appuntamento tel. 566.1312.

SOCIETA' immobiliare in forte espansione cerca esperto standista da inserire nel proprio centro commerciale alto trattamento economico. Tel. 877.666.

SOCIETA' importazioni e vendite autoveicoli ricerca impiegata/o commerciale con esperienza e nozioni contabilità generale. Scrivere: Publikompass 2246 - 10100 Torino.

SOCIETA' pubblicitaria nazionale cerca 2 acquisitrici telefoniche a supporto della propria organizzazione commerciale della filiale di Torino. Costituisce titolo preferenziale l'esperienza specifica o la provenienza dall'insegnamento. La posizione consente un reddito di oltre 1.500.000 mensili. Tel. 011 669.1577.

SOCIETA' rappresentanze macchine utensili cerca impiegata/o corrispondente lingua tedesca. Si richiede conoscenza sistemi computerizzati. Scrivere: Publikompass 5335 - 10100 Torino.

SOCIETA' ristorazione cerca [...] part-time, automunita. Dettagliare presenza, esperienza, facilità rapporti, disponibilità. Scrivere: Publikompass 8122 - 10100 Torino.

SOGECOM IMMOBILIARE cerca 2 esperti acquisitori/trici cui affidare gestione propria clientela. Fisso e provvigioni di alto livello in ambiente serio e sereno. Tel. 437.4744 - 437.4626.

tecnici

AZIENDA settore macchine ufficio cerca tecnico riparatore specializzato macchine fotocopiatrici. Tel. 311.1625 311.0110.

ELETTRICISTA MANUTENTORE
impianti civili/industriali, con conoscenza PLC azienda cerca con sede 25 km Sud Torino. Scrivere: Publikompass 2230 - 10100 Torino.

LABORATORIO ortopedico cerca tecnico con esperienza quinquennale e bustaia. Telefonare allo 0337 205.827.

PERITO industriale militesente patente auto disponibile a frequenti trasferimenti tutta Italia cercasi per attività tecnico impiantistica e manutentiva. Scrivere inviando curriculum dettagliato a: Publikompass 2248 - 10100 Torino.

dirigenti

ENTE pubblico economico con sede in Bergamo esamina candidature di un laureato/a in ingegneria od in scienze agrarie, od in giurisprudenza od in economia e commercio e relativa abilitazione professionale con precedenti pluriennali e qualificate esperienze cui affidare funzioni dirigenziali di massimo livello, età richiesta 30/50 anni. Inviare dettagliato curriculum vitae a: Casella Publikompass 703 - 24121 Bergamo.

8 Rappresentanti

A. AZIENDA Gruppo Fininvest ricerca capo vendita esperto settore privato consumatore cui affidare lo sviluppo di una linea commerciale. Eccellente opportunità. Max riservatezza. Tel. 650.3601.

AZIENDA prodotti largo consumo seleziona agenti di vendita per Torino Cuneo Alessandria. L'introduzione nel settore conviene costituirà titolo preferenziale ma non determinante. Trattamento economico di sicuro interesse da concordare in sede. Per colloquio telefonare 0183 62.877.

CERCASI agenti ambosessi per vendita pubblicità su periodici specializzati montagna, motociclismo, giardinaggio, moda, alimentazione. Si richiede professionalità e dinamismo. Si offre trattamento provvigionale più fisso mensile. Inviare curriculum a: Publikompass 8129 - 10100 Torino. Si assicura risposta.

CERCASI venditori, offresi fisso 1.500.000 più incentivi. Tel. 909.0790.

CONCESSIONARIA Volkswagen Audi Simoni ricerca per potenziamento propria servizio vendita 2 agenti. Si offre inquadramento Enasarco con incentivi proporzionali alle reali capacità in un ambiente dinamico e motivato. E' indispensabile precedente esperienza nel settore. Inviare curriculum vitae a: Publikompass 2241 - 10100 Torino.

CURIOFARM snc concessionario prodotti farmaceutici per ampliamento organico di vendita cerca agenti per Piemonte e Valle d'Aosta. Provvigioni e premi di sicuro interesse. Tel. 0322 836.121.

ERREBIAN formato per l'ufficio Spa livello nazionale settore prodotti per ufficio seleziona agenti di vendita 22/35 anni zona Piemonte. Offre ottimo sistema provvigionale, premi di produzione incentivo mensile, fisso di L. 2.000.000. Contattare l'ufficio del personale lunedì 7 s.m. al numero verde 1678-68011.

GRUPPO nazionale materiali tecnici per edilizia ed industria cerca per propria società in Piemonte venditore. Offresi: stipendio, provvigioni, auto, rimborso spese. Scrivere: Publikompass 2247 - 10100 Torino.

IMPORTANTE Azienda operante su tutto il territorio nazionale ricerca giovane dinamico agente monomandatario per la vendita a dettaglianti, grossisti e grandi superfici. Offre: elevate provvigioni, interessanti incentivi e premi, concorso spese mensili, supporto logistico dell'azienda. Telefonare al 0332 332.666.

IMPORTANTE società specializzata nella progettazione fornitura di stazioni di lavoro per ricerca - sviluppo - manutenzione riparazione - controllo - collaudo con l'esclusiva per l'Italia delle più importanti case tedesche ricerca studi tecnici e/o commerciali - aziende ben introdotte in industrie/enti a cui affidare la vendita. Rivolgersi a - Nilu sas 39042 - Bressanone (BZ). Telefonare allo 0472 33.944 - 43.

(continua)

SE HAI BISOGNO DI SOLDI
FID
TI APRE LA PORTA SUBITO!
MUTUI IPOTECARI
Se hai un appartamento (anche se ipotecato) basta portare l'atto di proprietà per ottenere un prestito immediato.
- PRESTITI A DONNE CON FIRMA SINGOLA
Via Cernaia, 18 - TORINO
Tel. 011 53.04.45 - 54.28.34

L'Italia chiede alla Bosnia giustizia per l'aereo abbattuto e forse rinuncia all'operazione aiuti

«Processate gli assassini del cielo»

Ma Eagleburger: rassegnatevi, non li scopriremo mai

ROMA. Il governo italiano chiede all'Onu e alla Cee che i colpevoli della strage aerea costata la vita a quattro militari italiani siano individuati e processati al più presto.

Il ministro degli Esteri Colombo ha inviato ieri messaggi in tal senso ai due co-presidenti della Conferenza di Londra sulla ex Jugoslavia, il segretario generale dell'Onu Boutros Ghali e il premier britannico John Major.

Ma dalle prime indagini condotte sul terreno appare sempre più difficile che vengano individuati i colpevoli dell'abbattimento del G-222. E il clima torbido creato dalle accuse e contro-accuse che si lanciano le fazioni in campo non fa che complicare il compito.

Il segretario di Stato americano pro tempore Lawrence Eagleburger, un diplomatico che conosce bene la ex Jugoslavia dove è stato a lungo ambasciatore, si è espresso ieri con grande franchezza.

«Non sapremo mai - ha detto - chi è stato ad abbattere l'aereo italiano. In quella zona la situazione è molto confusa ed è impossibile stabilire chi abbia sparato».

Alla Farnesina sono meno rassegnati. Lo stesso Colombo si rende conto che «sarà difficile appurare la verità» ma insiste con i suoi collaboratori che «bisogna provarci».

Ieri la commissione d'inchiesta italiana guidata dal generale dell'Aeronautica Battista è arrivata nella zona montagnosa a 34 chilometri da Sarajevo dove sono sparsi i resti dell'aereo.

«Ma le cose le saprete prima a Roma che qui», ha commentato il portavoce uscente della forza di pace Onu, Fred Eckhardt. Compito della commissione italiana: confermare le cause della strage e raccogliere eventuali indizi per l'identificazione dei colpevoli.

Ma è soprattutto «alle autorità che in Bosnia controllano le forze contrapposte» - come recita un comunicato della Farnesina - che il governo italiano chiede aiuto per trovare i responsabili, «nell'obiettivo di istruire un procedimento penale a loro carico».

Sulla scrivania di Colombo giace una lettera del governo serbo in cui, oltre ad esprimere cordoglio per le vittime, si punta un dito accusatorio contro i musulmani che combattono in Bosnia contro i serbi.

La zona in cui è caduto il G-222 sarebbe in larga parte sotto il controllo dei musulmani. Ma postazioni croate e serbe sono sufficientemente vicine per rendere possibile un attentato come quello compiuto contro l'aereo italiano.

Questa è anche la tesi del presidente della Bosnia-Erzegovina, che in un'intervista al giornale «Oslobodjenje» di Sarajevo ha respinto le accuse di Belgrado sostenendo che gli irregolari serbi avrebbero potuto facilmente colpire l'aereo dalle alture vicine.

L'azione diplomatica si sposta ora a Ginevra dove si è aperta la conferenza internazionale sulla ex Jugoslavia presieduta da Cyrus Vance per l'Onu e da David Owen per la Cee.

Vance e Owen hanno convocato per domani una riunione per decidere se e quando riprendere i voli umanitari verso Sarajevo. Alla riunione sono stati invitati tutti i rappresentanti delle ex repubbliche jugoslave. Sembra che anche il capo dei serbi bosniaci Radovan Karadzic sia intenzionato ad andare.

Colombo ritiene che la Conferenza di Ginevra debba provvedere - così dice la Farnesina - «a garantire con assoluta urgenza una efficace protezione ai trasporti aerei perché in attesa che possano diventare operativi i convogli terrestri gli aerei sono l'unico mezzo per assicurare alle popolazioni una possibilità di aiuto».

Su questo punto, del resto, hanno insistito anche il presidente del Consiglio Amato e il ministro della Difesa Andò: i voli umanitari non riprenderanno fino a quando l'Onu non avrà provveduto a rafforzare le misure di sicurezza per il ponte aereo.

Ma come rafforzarle? La signora Sadako Ogata, alto commissario dell'Onu per i profughi, ha assicurato ieri che si stava studiando «il modo per allargare mandato e forze» dei Caschi Blu nella ex Jugoslavia.

Una delle ipotesi è di far scortare i voli umanitari da aerei militari capaci di individuare e annientare focolai ostili. Ma l'approvazione di una misura del genere significherebbe una sostanziale escalation della presenza Onu nella ex Jugoslavia e richiederebbe una riunione del Consiglio di sicurezza a New York.

Questa ipotesi viene comunque già bocciata sul piano militare dal vicesegretario generale dell'Onu incaricato delle operazioni di pace Marrack Goulding. In una conferenza stampa a Zagabria prima di partire per Ginevra egli ha escluso che «i ponti aerei umanitari per la Bosnia Erzegovina possano avere una copertura di tipo militare».

Ieri sera in tarda serata le salme dei quattro aviatori italiani uccisi nell'attentato sono arrivate a Pisa da Zagabria a bordo di un Hercules C-130. I funerali si terranno domani alla presenza del capo dello Stato Oscar Luigi Scalfaro.

Le salme sono arrivate con diverse ore di ritardo e il silenzio delle autorità aveva creato una certa tensione a Pisa. Poi è stato chiarito che a causa del maltempo l'aereo che era andato a prelevare i corpi a Sarajevo aveva dovuto ritardare l'atterraggio.

Andrea di Robilant

Un miliziano croato accende candele dove è precipitato l'aereo italiano [FOTO AP]

Arrivato il C-130 con le salme

Una tempesta e la burocrazia prolungano l'attesa fino a sera

PISA
DAL NOSTRO CORRISPONDENTE

Il «C-130 Hercules», con a bordo le salme dei quattro aviatori italiani abbattuti nella ex Jugoslavia, pilotato dal comandante della 46ª Brigata, generale Altero Pomponi, è atterrato ieri sera alla base di San Giusto alle 22,40. I feretri sono stati salutati da un picchetto d'onore. Accanto ai parenti delle vittime, erano presenti il ministro della Difesa Salvo Andò, il capo di stato maggiore della Difesa, generale Domenico Corcione, il capo di stato maggiore dell'Aeronautica, generale Stelio Nardini, il prefetto ed il sindaco di Pisa, Aldo Marino e Sergio Cortopassi. Le quattro bare avvolte nella bandiera tricolore sono state portate a spalla dagli avieri e caricate su quattro camion che si sono diretti verso il vicino Sacrario di Kindu, all'interno della base aerea pisana. Il Sacrario è stato eretto nel 1963 per ricordare i tredici militari rimasti uccisi nel novembre di due anni prima a Kindu, in un'altra missione di pace condotta nell'ex Congo belga.

Il rientro dell'aereo da Sarajevo era stato atteso per tutto il pomeriggio. Ma il veivolo, partito da Pisa ieri mattina alle 10,30 con un equipaggio di cinque uomini, tardava a rientrare. A pilotarlo il generale Valtero Pomponi, al quale è demandata la triste incombenza di riconoscere formalmente le salme.

Il «C-130», decollato con destinazione Zagabria, si è però imbattuto in una violentissima perturbazione che ha impedito un primo tentativo di atterraggio all'aeroporto di Sarajevo: soltanto alle 16 l'aereo italiano ha potuto prendere terra, ma a quel punto è iniziata un'interminabile trafila burocratica per la consegna delle salme. Una difficoltà alla cui origine è l'inestricabile groviglio politico fra i vari poteri che controllano il territorio nel quale la tragedia del «G-222» italiano si è consumata.

Soltanto domani alle 14 le quattro bare saranno trasferite nella cattedrale per la cerimonia funebre che sarà officiata dall'arcivescovo di Pisa, monsignor Alessandro Plotti.

Dal Quirinale arriva la notizia che alla cerimonia funebre ci sarà anche il presidente Oscar Luigi Scalfaro che, pur impegnato il giorno seguente in una visita ufficiale in Spagna, ha espresso il desiderio di intervenire. Saranno anche presenti il presidente del Senato Spadolini e il ministro della Difesa Andò, oltre alle massime cariche militari.

Dopo la cerimonia di domani, il maggiore Marco Betti e il maresciallo Cesare Buttaglieri saranno sepolti nel cimitero suburbano di Pisa, il maresciallo Giuliano Velardi in quello di Cascina, mentre il tenente Marco Rigliaco, che viveva a Fucecchio con la sorella, sarà trasportato a Napoli, sua città di origine.

Renzo Castelli

COLOMBO

Domani a Mogadiscio

ROMA. Il ministro degli Esteri, Emilio Colombo, a seguito di contatti nei giorni scorsi con l'inviato speciale delle Nazioni Unite, ambasciatore Sahnoun, e con le parti somale, compirà il preannunciato viaggio in Somalia domani e martedì. Lo annuncia la Farnesina aggiungendo che Colombo, in stretto coordinamento con le iniziative delle Nazioni Unite, si propone di avviare i primi contatti esplorativi con esponenti di tutti i più significativi raggruppamenti etnico-politici presenti nel Paese ed in particolare con le due parti in lotta a Mogadiscio, allo scopo di «favorire le condizioni per la ripresa del dialogo e l'inizio di un genuino processo di riconciliazione nazionale». «Come primo passo - prosegue la Farnesina - si intende studiare con tutte le parti quali garanzie possano essere fornite affinché sia possibile far pervenire in tutte le zone più bisognose del Paese gli aiuti umanitari». [Ansa]

L'ENIGMA BOSNIACO

Un ponte aereo fatto di parole

LA caduta del G-222 italiano tra i monti della Bosnia-Erzegovina è una di quelle tragedie che, paradossalmente, possono essere usate a sostegno di due tesi contrapposte. Oggi c'è pertanto chi asserisce, incollerito: «L'avevamo detto e ripetuto che europei e americani dovevano intervenire militarmente in Bosnia con maggiore energia e maggior coraggio.

Se gli alleati avessero mostrato i muscoli, gli aggressori avrebbero subito rinfoderato le armi». Ma c'è anche chi avverte: «La morte dei quattro italiani conferma che la Bosnia, l'intera ex Jugoslavia, può essere un Vietnam balcanico. Le sue sabbie mobili possono ingoiare tutti. Sarebbe follia fare una guerra nella speranza di spegnere quella che già arde».

Due strategie. Cosa le distingue? La più pugnace, quella che preferisce il bastone alla carota, è abbracciata da chi non ha dirette o immediate responsabilità politiche. Se n'è avuto un esempio ieri, quando Albert Gore, candidato democratico alla vice presidenza americana, ha affermato che Washington, dinanzi alla crisi bosniaca, sa soltanto «temporeggiare» e gli anglo-francesi sono «timorosi oltre ogni limite». Conclusione: prima o poi gli Usa «dovranno agire». Chi sposa allora l'altro disegno, più cauto, più guardingo? I governi, sui quali pesa l'ingrata responsabilità di inviare soldati in una terra da dove potrebbero non tornare.

Prudenza non significa supina passività. Nella scia del disastro del nostro G-222, i due co-presidenti della Conferenza di pace apertasi a Ginevra, l'americano Cyrus Vance per l'Onu e l'inglese lord Owen per la Cee, hanno convocato «tutte le Repubbliche» della ex Jugoslavia per trovare il modo di offrire maggior protezione al ponte aereo per Sarajevo. Nei prossimi giorni, si studieranno altresì, in varie sedi, i numerosi progetti per una «copertura aerea» a difesa delle missioni umanitarie, mentre, nell'attesa, sarà differito forse l'invio di altri 6 mila Caschi blu, tra i quali 1200 italiani.

E' cominciata una fase rischiosa e snervante. Ieri a Ginevra Marrak Goulding, sottosegretario generale dell'Onu per le peacekeeping operations ha detto: «Non abbiamo molte scelte. Dobbiamo perseverare, con tenacia». Il che significa: persistere nel grande negoziato di pace ginevrino - che, avverte lord Owen, «potrebbe durare mesi o anni» - e non cedere alle delusioni, alle paure che saranno molte e intense. Proprio perché oggi il panorama è deprimente, cerchiamo una schiarita. C'è, a Belgrado. Milan Panic, premier della non riconosciuta Jugoslavia, ha sconfitto in Parlamento gli ultranazionalisti, i seguaci del presidente Milosevic, che lo accusavano di aver «tradito» gli interessi serbi, al Vertice di Londra. E' forse una vittoria del buonsenso.

Panic sembra aver capito che la Serbia non ha più nulla da guadagnare da un'aggressiva strategia. Ha vinto la guerra, è giunta l'ora di accettare un negoziato politico: altrimenti, diverrà «il paria d'Europa», sarà «isolata», dovrà affrontare un doloroso futuro di privazioni e umiliazioni.

L'ipernazionalismo serbo non è certo spento, ma cresce il numero di coloro che più non sono disposti a seguirlo ciecamente. Anche i serbi in Bosnia cominciano ad abbandonare il loro brutale espansionismo. Sono più attivi ora i musulmani, magari in azioni difensive; musulmano sarebbe pure il missile che ha abbattuto l'aereo italiano.

Purtroppo, fra poche settimane, l'arrivo del maltempo centuplicherà le sofferenze dei profughi, dei senzatetto e di tutte le altre vittime del feroce conflitto. «L'inverno - ha già annunciato l'Onu - minaccerà la sopravvivenza di centinaia di migliaia di persone».

In Croazia, 600 mila rifugiati sono esposti alle intemperie; in Bosnia, oltre 2 milioni di uomini, donne e bambini vivono in regioni devastate. Ecco l'ardua impresa che attende la Comunità internazionale: accelerare e ingigantire le operazioni umanitarie senza permettere che gli inevitabili azzardi corrodano o distruggano l'opera della diplomazia.

Mario Ciriello

Le Sarajevo possibili del nuovo ordine

Strateghi riuniti per disegnare la mappa delle crisi

TORINO. La crisi in Jugoslavia, e la sua attuale evoluzione in termini drammatici, sono stati il riferimento ricorrente nel seminario di strategia sul futuro della sicurezza mondiale, svoltosi a Torino nell'ambito del 18° Congresso internazionale di storia militare.

Analisti sovietici, americani, inglesi e italiani, sia pure con diverse valutazioni, hanno concordato sul fatto che il mondo, dopo la fine della guerra fredda, con il dissolvimento del contrasto Est-Ovest, ha acquistato «più sicurezza ma anche più incertezza»: oggi c'è, come ha osservato qualcuno, un «equilibrio di impotenza». L'inarrestabilità di un conflitto limitato come quello jugoslavo, ma anche la situazione problematica della Somalia, sono la prova che nessuno, neppure l'Onu e tanto meno l'Europa, possono «produrre pace» in aree dove si mescolano lotte etniche, politiche, religiose, tribali.

Gregory Traverton, americano, consigliere per la sicurezza nazionale per l'Europa, ha detto che a un'unica minaccia, quella del vecchio blocco sovietico, sono subentrate «molte minacce singole» e alcune «nuovissime» come l'effetto serra, l'inquinamento, la deforestazione selvaggia contro le quali non valgono le volontà dei governi, ma quelle dei singoli individui. Il ruolo classico degli Stati Uniti è messo in discussione, il richiamo di Bush a un nuovo ordine mondiale è caduto nel silenzio. E gli Usa potrebbero restringere l'area della loro influenza: lo scarso interesse per la questione jugoslava è indicativo.

Per il russo Georgi Mikhailov quel che sta accadendo nella Csi è una reale sfida alla sicurezza internazionale: la crisi economica, più grave di quella occidentale degli Anni '30, la miscela di popoli, di strutture statali e di valori sociali, la frammentazione del potere militare sovietico possono portare alla disintegrazione. Stati che non sono economicamente indipendenti e politicamente instabili, sotto la spinta dei nazionalismi possono diventare teatro di conflitti locali: «Se la Russia uscisse dal sistema internazionale questo rappresenterebbe un grosso squilibrio». Mikhailov ha messo in guardia contro i massicci esodi, i disastri ecologici, il terrorismo, la diffusione delle droghe, il fondamentalismo religioso, il mancato controllo degli arsenali nucleari, tutti fattori che potrebbero ancora rendere impossibile la transizione verso un nuovo ordine mondiale.

«Il Terzo Mondo, con la scomparsa dell'Urss, si trova spiazzato di fronte a Usa e Occidente in sviluppo», ha detto John Chipman, direttore dell'Istituto di studi strategici di Londra. Ed ha elencato i principi della sicurezza internazionale - sovranità nazionale, integrità territoriale, autodeterminazione - ricordando però che Boutros-Ghali, segretario dell'Onu, ha recentemente dichiarato che i tempi della sovranità assoluta sono passati e che oggi è l'interdipendenza tra gli Stati che deve essere considerata. Chipman ha detto che c'è ormai chi parla di «Onu anti-mussulmano» e di «doppiezza» di alcune norme a seconda delle regioni a cui vengono applicate.

Di «fallimento dell'Europa» nel caso Jugoslavia ha parlato senza mezzi termini John Roper, del Royal Institute di Londra, che ha rilevato le divisioni tra Ueo e Nato, dovute a una mancata esperienza degli europei.

Il generale Luigi Caligaris, docente di strategia, ha lamentato che l'Europa meridionale sia stata considerata per anni, dalla Nato, la «Cenerentola» e che oggi non si trova un accordo per un contingente in Bosnia «per la mancanza di saldatura fra gli europei».

Gianni Bisio

Sarà sempre con noi

Gian Luca Cattaneo

anni 21

L'annunciano mamma, papà, sorella, parenti tutti. Funerali lunedì 7 settembre ore 15 parrocchia San Martino partendo dall'abitazione via San Martino 6.
— **Rivoli**, 4 settembre 1992.

Il padrino **Paolo Vinai** con **Ivana, Claudio e Susi** ricordano il caro **LUCA**.

Nonna, zii, prozi e cugini partecipano con affetto.

Zia **Graziella**, zio **Giovanni, Enrico** piangono **LUCA**.

Agli adorati cugini Anna Maria, Fausto e Roberta vada il nostro grande abbraccio. **Piercarlo, Tiziana, Massimo, Federico Maina.**

Le famiglie **Maina e Grignolio** partecipano commosse al dolore di Fausto ed Anna Maria per la prematura scomparsa del caro **LUCA**.

Gianfranco Tozzini e famiglia partecipano.

Partecipano al dolore di Roberta e famiglia gli amici: **Alberto G., Enrico, Roberto, Alberto M., Nora, Roberta, Massimo, Elena, Beppe, Giovanna, Davide, Manuela, Luca, Giorgio, Astrid, Cristina C., Carlo, Aldo, Barbara, Claudia, Roberta E., Arnaldo, Cristina P., Fabio, Giulia, Ezio, Francesca.**

Federico Bracetti e famiglia vi sono vicini in questo terribile triste momento.

Rimarrai sempre nel nostro cuore. **Massimo e Francesca.**

I **Soci** del **Green Park Club** partecipano al dolore di Annamaria, Fausto e Roberta per la tragica scomparsa di **LUCA**.

LUCA ti amerò per sempre. **Antonella.**

Sono affettuosamente vicini ad Annamaria, Fausto e Roberta gli amici: **Accornero; Aggiletti; Amberti; Amprimo; Angiono; Angiolo; Anzalone; Arthemalle Bassetti; Arteri; Arendine; Audino; Bardin; Bastasin; Benedetto; Bensi; Bertini; Bertolino; Bertolotti; Bianchi; Bianchi Marica; Bidoggia; Boldo; Bolles; Bolles; Bonadies; Bordi; Borio; Bosio; Brecco; Bravi; Bruno; Buscaglione; Busso; Calamo; Caleri; Canepa; Catino; Cavallo; Caviggia; Citrazelatina; Chioppa; Colombotto; Conti; Conti; Correggia; Costa Medich; Cravenzola; Dabbene; Delmasso; Damiano; D'Atri; Davanzo; De Benetti; De Ciocia; Deflaché; D'Emilio; Di Bartolomeo; Di Ventura; Doria; Emoli; Falchero; Farinelli; Fasolis; Ferraro; Fornaria; Gagnor; Gallina; Gallo; Galluzzo; Gandino; Gastaldi; Gatti; Gherai; Ghiringhelli; Giolino; Giona; Giordano; Giorgis; Golfre; Goria; Granaria; Grilla; Laurenti; Lombardi; Lo Parco; Lucidi; Lunardi; Maggioni; Marchelli; Marchetti; Marchiaro; Marino; Maritano; Martinengo; Matta; Mirabelli; Miroglio; Mischiatti; Moine; Morelli; Morra; Natta; Nicchio; Nobili; Oculo; Onorato; Orsini; Pagano; Pagella; Paire; Palma; Parato; Pelizza; Peria Riz; Perlo; Piana; Piccini; Politi; Ponlillo; Ponso; Rafraghelli; Ramoino; Rattalino; Ravizza; Rivano; Rivetti; Rocca; Roffinella; Romanelli; Rosa; Rosmino; Rossano; Rovida; Ruscalla; Rusconi; Russo; Sacchi; Salussoglia; Santi; Scafidi; Scarabosio; Semeraro; Seave; Strippoli; Taboga; Tenivella; Torchio; Tozzi; Travaglio; Truffa; Tuccitto; Valente; Valle; Venturini; Viruttieri; Viti; Vurchio; Zanella; Zennaro; Zezi.**

LUCA ti ricorderemo sempre, i tuoi amici. **Antonella; Mario; Fabio; Luca; Andrea; Riccardo; Andrea; Roberta; Barbara; Marco; Giulio; Chiara; Cristina; Sergio; Alberto; Paolo; Massimo; Fabrizio; Luca; Ivo; Francesca; Marina; Filippo; Andrea; Gianluca; Cristina; Barbara; Luca; Mario; Diego; Gianmaria; Tommy; Paolo; Patrizia; Aldo; Cristina; Gianpiero; Raffaella; Angela; Roberto; Federica; Elda; Roberto; Gianni; Marco; Fabrizio; Giorgia; Erika; Sara.**

Nello e Vera Carosso, Antonia Mainato partecipano al dolore della famiglia.

Gli **Allievi** del **Bridge Uni 3 Rivoli** partecipano commossi e sono affettuosamente vicini all'amica Annamaria e famiglia per la prematura scomparsa di **GIANLUCA**.

Il **Masters Tennis Club** di **Rivarossa** si associa al dolore della famiglia.

LUCA sarai sempre nel mio cuore. **Manuela.**

La tua allegria e la tua dolcezza vivranno sempre nei nostri cuori. **Marina, Cristina.**

Il tuo maestro ti ricorderà per sempre. **Giampiero Arbino.**

Il **Direttivo** del **Tennis Comunale Rivoli, Presidente Giovanni Farina, Vice Presidente Libero Gualandi, Consiglieri Luciano Picco, Italo Peretti, Sandro Foti** il **Maestro Roberto Russo** e i **Soci tutti** partecipano con profondo cordoglio al dolore della famiglia Cattaneo per la scomparsa del giovane **GIAN LUCA**.

Il **Presidente**, il **Consiglio di Amministrazione** ed il **Collegio Sindacale** della **«Green Park s.p.a.»** sono vicini alla famiglia Cattaneo nella tragica scomparsa di **LUCA**.

Isabella e Paolo Bertani, con fraterna amicizia si stringono a Fausto ed Annamaria nel dolore per la improvvisa, tragica scomparsa di

Luca Cattaneo

— **Torino**, 4 settembre 1992.

(Continua a pag. 8)

L'erede Romanov ospite d'onore alle celebrazioni per la battaglia di Borodino

Mosca in festa con un piccolo zar

Parate e spettacoli, pagano i nuovi ricchi

MOSCA
DAL NOSTRO CORRISPONDENTE

Un'estate insolitamente lunga intiepidisce ancora le serate della capitale russa, ma l'autunno è alle porte, e i freddi non sono lontani. Il raccolto non sembra essere andato bene, i prezzi continuano a salire a ritmo sostenuto, e l'uscita dal tunnel della crisi economica, promessa da Eltsin per la fine dell'anno, è stata rinviata a data da definire. Per i moscoviti c'è poco da stare allegri. Niente di meglio, così, di una bella festa, nella migliore tradizione del *panem et circenses*. Ma cosa festeggiare?

Le celebrazioni comuniste sono state abolite, e in quest'epoca di totale assenza di valori (denaro a parte), tutto va bene per ricostruire dal deserto ideologico una nuova morale, una nuova coscienza nazionale. La guerra contro la Germania nazista mal si presta, perché i tedeschi sono ora alleati, perché la guerra fu condotta da Stalin, e perché l'intero corso del conflitto è punteggiato di pagine che è meglio dimenticare.

Bisogna allora guardare più indietro, magari alla mezza sconfitta di Borodino, alle porte di Mosca, dove nel 1812 le truppe del generale Kutuzov non fermarono, ma ammaccarono la Grande armata dell'invasore Napoleone. Ecco così trovata la formula: la battaglia di Borodino ebbe luogo il 7 settembre di 180 anni fa, e la fondazione di Mosca, di data ignota, viene da sei anni festeggiata convenzionalmente nel primo fine-settimana di settembre.

Il contestatissimo sindaco Jurij Luzhkov (da tempo accusato di collusioni con la mafia), ce l'ha messa tutta, ed è riuscito a far pagare i milioni di rubli necessari ai «nuovi ricchi» delle imprese private: banche, compagnie d'assicurazioni, borse valori e merci. Al suo appello ha risposto però anche l'erede al trono imperiale dei Romanov, Marija Vladimirovna, giunta giovedì dalla Spagna assieme alla madre ed al principe-figliolino Gheorghij. Accolta all'aeroporto da Luzhkov in persona, la capessa di casa Romanov, benché contestata dai monarchici estremisti di «Pamjat», è stata acclamata dai rampolli delle famiglie nobili sopravvissute alla rivoluzione del '17. Per la rinascita nazionale, Marija Vladimirovna capita a fagiolo, e ieri mattina Luzhkov, sempre in cerca di legittimazioni popolari, l'ha invitata a partecipare alla funzione solenne officiata dall'arcivescovo Serghij nella cattedrale del Beato Basilio.

L'intera città, del resto, è stata trasformata in un'enorme palcoscenico. In ben 70 punti, divisi con giudizio in tutti i quartieri, i grati moscoviti hanno potuto assistere a competizioni sportive (compresa la partita di calcio tra i governi di Mosca e della Russia, 1 a 1), concerti, spettacoli e parate. La parte del leone, naturalmente, è toccata al centro.

Sulla piazza del Maneggio si sono schierati i membri dei club storico-militari, nelle uniformi scintillanti dell'epoca napoleonica. Accanto a fanti, ussari ed ulani russi, c'erano anche alcuni scozzesi con i gonnellini dei reggimenti «highlander» di lord Wellington, i lancieri polacchi di Ponjatowski, i prussiani di Blucher, i granatieri della guardia di Napoleone, e persino un gruppo di italiani dello «Stato maggiore napoleonico, dipartimento della Dora».

Questo piccolo esercito, eterogeneo e pittoresco, si è mosso al suono delle bande verso l'arco di trionfo sul corso Kutuzov, in una parata che ha fatto felici grandi e piccini. Nel resto della città, intanto, si esibivano i paracadutisti, i rocchettari, i comici e i pagliacci. Domani, sempre alla presenza dell'erede imperiale, i gruppi storico-militari daranno vita ad una nuova battaglia di Borodino in miniatura, sulle colline dove si massacrarono i loro antenati, mentre ieri sera la prima giornata di festa grande è finita con un colossale fuoco d'artificio. Evviva!

Fabio Squillante

SCACCHI

«Torneo sottovalutato»

Fischer infuriato con i giornalisti minaccia il silenzio

SVETI STEFAN. Bobby Fischer continua a comportarsi da divo nella sfida con l'ex sovietico Boris Spassky. Ieri pomeriggio il gran maestro statunitense ha ventilato la minaccia di un blackout con i giornalisti se questi eviteranno ancora nei loro articoli di riferirsi al match come al «Campionato del mondo di scacchi». Nella rivincita in corso, l'americano si è aggiudicato la prima partita, ha pattato la seconda e ieri anche la terza. E' stato Fischer ieri a proporre la patta alla 39ª mossa, e Spassky ha accettato. Poiché i pareggi non contano ai fini del risultato finale, l'americano rimane in vantaggio per 1-0. [Agi-Ap]

IRAQ

Scomparsi al confine

Tre tecnici svedesi nelle carceri di Saddam

KUWAIT CITY. Ormai è sicuro e lo ha confermato di persona l'ambasciatore di Svezia in Kuwait: i tre tecnici svedesi di cui non si avevano più notizie da giovedì scorso sono stati catturati dagli iracheni alla frontiera tra i due Paesi. Tommy Arwitz, parlando ieri con giornalisti occidentali, ha detto che «ci sono prove che si trovano in Iraq». I tre tecnici sono dipendenti della società di telecomunicazioni di Stoccolma «Ericsson». Erano in missione nel Nord del Kuwait per installare tre stazioni telefoniche satellitari. Pochi giorni fa un tecnico inglese è stato condannato a dieci anni di carcere. [e. st.]

ISRAELE

Restituzione alla Siria

Peres non esclude un referendum sul Golan

GERUSALEMME. Il governo israeliano potrebbe indire un referendum sul Golan: lo ha detto il ministro degli Esteri Peres. Se l'ultima parola sul ritiro israeliano dalle alture del Golan, conquistate alla Siria, sarà affidata al popolo «dipenderà dalla gravità della decisione stessa», ha precisato, facendo capire che si potrebbe configurare anche una restituzione totale delle alture.

Damasco ha sempre posto il recupero del Golan come precondizione a un trattato di pace con Israele, ma nell'ultimo round del negoziato sul Medio Oriente ha detto che potrebbe accettare un ritiro «contestuale» all'accordo. [Adnkronos]

MAASTRICHT

Nei sondaggi al 56%

Dumas: canterò la Traviata se vince il sì

PARIGI. «Se vincerà il sì nel referendum sul Trattato di Maastricht canterò "Libiam nei lieti calici" della Traviata di Verdi; se vincerà il no, l'aria più adatta sarà "Che gelida manina" della Bohème di Puccini». Lo ha detto il ministro degli Esteri francese Roland Dumas in un'intervista a «France-Soir». Dumas è un grande amatore di lirica e un tenore di buon livello. Il referendum si svolgerà in Francia il 20 settembre.

Dopo l'intervento televisivo del presidente Mitterrand, l'altra sera, nei sondaggi i sì continuano ad aumentare: l'ultimo, svolto dal «Journal du Dimanche», li dà al 56 per cento. [Ansa]

L'ARMATA DI GHEORGHIJ

Remake sulla Piazza Rossa

MOSCA. Sulla Piazza Rossa sfilano le antiche uniformi dei soldati che parteciparono alla battaglia di Borodino. Fanti, ussari e ulani zaristi, granatieri della Guardia, lancieri polacchi, anche una piccola rappresentanza della legione italiana della grande armata hanno ricordato con una parata la grande battaglia che oppose napoleone e Kutuzov e che è stata scelta convenzionalmente come festa di Mosca, ormai orfana delle ideologie (e delle ricorrenze) comuniste.

Ai festeggiamenti era presente il piccolo erede dei Romanov, Gheorghij, invitato nella capitale dal sindaco Luzhkov. Il principe, la cui successione è contestata dai monarchici di estrema destra ha partecipato alla solenne funzione nella cattedrale del Beato Basilio. Al suono delle bande il piccolo esercito d'epoca ha raggiunto l'arco di trionfo sul corso Kutuzov tra gli applausi della folla. Oggi i figuranti replicheranno una Borodino in miniatura sulle stesse colline dove si svolse la battaglia che aprì, con un pesante bilancio di perdite, la via alla Grande Armata verso Mosca e che è stata rievocata da Tolstoi nel romanzo «Guerra e Pace». Ma Kutuzov riuscì a sfuggire a Napoleone gettando le basi della controffensiva che avrebbe portato i cosacchi a Parigi.

(Segue da pagina 7)

Piero e **Aldo Cecchetti** partecipano al grande dolore degli amici Fausto ed Annamaria per la tragica scomparsa di **LUCA**.

Giovanni e **Paola Boldi** sono affettuosamente vicini agli amici Fausto ed Annamaria per il grave lutto che li ha colpiti con la scomparsa di **LUCA**.

Lo **Studio Ruspini e Pagella** partecipa al grave lutto che ha colpito la famiglia Cattaneo.

Giulio, Dede, Gianni Pagella affranti per l'improvvisa scomparsa di **LUCA**, partecipano commossi al dolore di Anna Maria, Fausto e Roberta.

Renata e **Piero Ruspini** con **Silvia** e **Marco** si uniscono con profonda tristezza al dolore di Anna Maria, Fausto e Roberta.

Carla, Raffaele e **Elide Carrozza** partecipano commossi al dolore di Anna Maria e Fausto Cattaneo.

Giorgio, Carlotta, Giorgia e **Erica Muratore** partecipano con immenso dolore all'immatura scomparsa del caro **LUCA**.

La famiglia **Romiti** partecipa all'immenso dolore per la prematura perdita del caro **LUCA**.

Elide e **Romano Nannini** affranti si uniscono al dolore di Anna Maria Fausto e Roberta.

Si uniscono al dolore della famiglia gli **amici de «Le Pleiadi»**
Carlo, Gloriana, Alberta, Francesca, Massimo Bucciero
Paola, Friky Chiostero
Marcello Cornellini
Pino, Carla Carnovale
I Maestri e lo Staff Tecnico de «Le Pleiadi»
I Giocatori e i Ragazzi de «Le Pleiadi»

La famiglia **Salvadori** si unisce al dolore della famiglia Cattaneo per la scomparsa del figlio **LUCA**.

E' mancata dopo lunga malattia
Ida Scaglione ved. Zene
A funerali avvenuti ne danno il triste annuncio i figli **Dino** e **Giacomo** con le rispettive famiglie, fratelli, cognati, nipoti e parenti tutti. Un sentito ringraziamento alla signorina Oliviero ed al personale di Villa Verde, per le amorevoli e sapienti cure prestate. La cara salma riposa nel cimitero di Dronero.
— **Baldissero**, 2 settembre 1992.

La consuocera **Marie Gay** partecipa al dolore per la perdita della cara
Ida Zene
— **Baldissero**, 2 settembre 1992.

Rita, Agostino, Matteo, Chiara partecipano affettuosamente al dolore di Giacomo e dei suoi cari per la scomparsa della **MAMMA**.

Direzione e **Maestranze tutte della Mentelli & C. SpA** e della **Boscostamp srl** prendono parte al dolore del dott. Giacomo Zene per la perdita della **MAMMA**.

Maria Carla Giordanino si unisce al dolore del dott. Giacomo Zene per la perdita della **MAMMA**.

E' mancata
Anna Corrado in Montagna
Lo annunciano il marito **William**, i figli **Ivo** e **Laura**, parenti tutti. Funerali martedì 8 ore 10 parrocchia Maria Speranza Nostra.
— **Torino**, 4 settembre 1992.

Al dolore della famiglia Montagna per la scomparsa di
Arcangela Corrado
le famiglie **Bandiziol** e **Grana** partecipano al cordoglio.
— **Torino**, 5 settembre 1992.

E' mancata ai suoi cari
Eva Boursier ved. Pascal
Ne danno il doloroso annuncio figlie, generi, nipoti, sorelle, cognati, parenti tutti. Funerali martedì ore 10 parrocchia Salute.
— **Torino**, 5 settembre 1992.

Improvvisamente è mancato
Franco Stellardo
A funerali avvenuti lo annunciano la moglie **Marisa**, i figli **Marcello, Valeria** con **Renzo** e l'adorato nipote **Alberto**.
— **Imperia**, 1 settembre 1992.

Il primario prof. **Malvano, Aiuti** e **Assistenti** della **Chirurgia G. Bosco** partecipano affettuosamente al dolore dei familiari.

E' mancato all'affetto dei suoi cari
Alberto Tarditi
anni 20
Lo annunciano con dolore mamma, papà, il fratello **Maurizio**, parenti tutti. Funerali lunedì 7 ore 11,45 parrocchia Santa Rita.
— **Torino**, 2 settembre 1992.

Cristianamente è mancata
Rosa Cuminetti ved. Brun
Lo annunciano i figli **Marianna** e **Pier Giorgio**, la nuora **Luciana**, il genero **Rolando Giogi**, la cognata **Anna** e nipoti **Nicola** e **Lorenzo**. Un particolare ringraziamento al Personale Medico e Paramedico dell'Ospedale Mauriziano per le assidue cure prestate. Funerali lunedì 7 ore 9,45 presso la Cappella dell'Ospedale Mauriziano.
— **Torino**, 4 settembre 1992.

Flora e **Enzo Furgiuele amici** e **colleghi** della **Fondiaria** sono vicini con affetto a Marianna Brun.

E' cristianamente mancata
Piera Melchionni ved. Milanoli
Ne danno il doloroso annuncio i figli **Achille, Vincenzo, Anna** con le nuore e i nipoti.
— **Alessandria**, 6 settembre 1992.

La cognata **Maria Milanoli** coi figli **Riccardo, Piera** e famiglie affettuosamente partecipa.

E' mancato
Carlo Uzzo
anni 70
A funerali avvenuti l'annunciano la moglie ed il figlio.
— **Collegno**, 6 settembre 1992.

E' mancata all'affetto dei suoi cari
Federica Bricchi
di anni 11
I parenti e gli amici la saluteranno lunedì 7 alle ore 10 nella Chiesa di S. Pio X via dei Pioppi 15, Falchera.
— **Torino**, 4 settembre 1992.

Improvvisamente è mancata
Maria Teresa Depaoli ved. Bria
anni 85
L'annunciano i figli **Franco, Secondina, Felice** con rispettive famiglie, parenti tutti. Funerali in Leinì martedì 8 c.m. ore 9,30 da via Carlo Alberto 47. La presente è partecipazione e ringraziamento.
— **Leinì**, 5 settembre 1992.

E' mancato ai suoi cari
Giuseppe Zabert
commerciante
anni 83
L'annunciano con dolore la mamma, la moglie **Rita**, la figlia **Annamaria** con **Marco**, il fratello, le sorelle, cognate, cognati, nipoti e parenti tutti. I funerali avranno luogo lunedì 7 c.m. alle ore 10 in Valfenera (At) con partenza alle ore 9.15 dall'ospedale Molinette, via Santena.
— **Valfenera d'Asti**, 4 settembre 1992.

Lucia, Roberto e **Cocki Navone** partecipano affettuosamente al dolore di Augusta e dei familiari.

Con fede è entrato nel mistero dell'eternità
Pier Angelo Balzardi
Lo affidano alle preghiere degli amici, affinché Dio Padre, il Figlio Redentore e lo Spirito Santificatore lo ricolmino di grazia e gli diano la pace eterna, la moglie **Anne Marie** con i figli **Emanuela, Paolo** e **Peo** la mamma il fratello **Pinuccio** con la moglie **Gianfranca** i figli **Stefano, Matteo, Magda** con **Fabio** il piccolo **Francesco** e parenti tutti. Si ringrazia sentitamente per le premurose cure prestate i medici: dott. Tamponi, dott. Tarella, dott. Bonesi, dott. Cottino e il personale tutto del reparto 2° piano Ematologia della Clinica Pinna Pintor. Per espressa volontà dell'estinto eventuali offerte alla Piccola Casa della Divina Provvidenza di Torino Cottolengo. Il presente annuncio è di partecipazione e ringraziamento.
— **Torino**, 2 settembre 1992.

Andrea, Cristina, Matteo, Nicola, Matilde, Veronica affranti piangono con Anne Marie, Manu, Paolo e Peo l'amico **PIER ANGELO**.

La **Segreteria Regionale, Provinciale** e **Cittadina** della **Democrazia Cristiana** unitamente alle **Direzioni** ed ai **Comitati**, si uniscono al cordoglio della famiglia per la scomparsa dell'amico
on. Pier Angelo Balzardi
— **Torino**, 4 settembre 1992.

Angelo Prato ricorda con affetto l'amico
Pierangelo Balzardi
— **Nichelino**, 5 settembre 1992.

L'on. dott. **Franco Frolo** ricorda con rimpianto la figura di parlamentare amministratore ed amico
dott. Pierangelo Balzardi
— **Torino**, 5 settembre 1992.

La **Société Française du Tunnel Routier du Fréjus** prende parte al grave lutto che ha colpito la famiglia dell'
ON. DOTT.
Pierangelo Balzardi
— **Parigi**, 5 settembre 1992.

Président e **Amministratori** del **Groupement d'Exploitation Tunnel du Fréjus** si uniscono al dolore della famiglia per l'immatura scomparsa dell'
ON. DOTT.
Pierangelo Balzardi
amministratore della Società
— **Parigi**, 5 settembre 1992.

Dirigenti, Impiegati e **Dipendenti tutti** della **Sitaf SpA** delle sedi di **Torino, Bardonecchia, Roma** ed **Avigliana** partecipano al dolore della famiglia per la scomparsa dell'
ON. DOTT.
Pierangelo Balzardi
amministratore della Società
— **Torino**, 5 settembre 1992.

Presidente, Vice Presidenti, l'Amministratore Delegato, Direttore Generale della **Sitaf SpA** prendono parte con viva commozione al grave lutto che ha colpito la famiglia dell'
ON. DOTT.
Pierangelo Balzardi
che per molti anni con dedizione e competenza ha svolto le funzioni di amministratore della Società.
— **Torino**, 5 settembre 1992.

Il **Collegio Sindacale** della **Sitaf SpA** si associa nel dolore alla famiglia per la morte dell'
ON. DOTT.
Pierangelo Balzardi
amministratore della Società
— **Torino**, 5 settembre 1992.

Agostino Data partecipa al dolore della famiglia per l'immatura scomparsa del caro amico **PIERANGELO**.

Gabriele Manfredi e **Vittorio Cappello** partecipano al lutto della famiglia.

Gli amici, collaboratori ed ex, ricordano con stima ed affetto l'
on. Pierangelo Balzardi
partecipando al dolore della famiglia
Ugo Adde
Giorgio Albertino
Luigi Andreta
Piero Barbero
Carlo Bertolino
Giuseppe Bertolino
Emilio Bolla
Claudio Bonansea
Mario Broglio
Bruno Corno
Maria Covi
Pierpaolo Davi
Giuseppe Fassino
Giancarlo Foco
Giuseppe Frieri
Leopoldo Giliberti
Sergio Guglielmetto
Luigi Leggero
Mario Paris
Bruno Raimondu
Giancarlo Rava
Roberto Ruo Redda
Elio Signoroni
Odisseo Terenziani
Yvonne Tomassone
Livio Trombotto
Giuseppe Valsio
— **Torino**, 6 settembre 1992.

Angelo Tibone ricorda con profondo affetto l'amico
on. Pierangelo Balzardi
protagonista di tante battaglie per la nostra terra.
— **Torino**, 4 settembre 1992.

Il **Presidente Carlo Gottero**, il **Vicepresidente Alessandro Sandra**, il **Direttore Gianfranco Tamietto**, il **Consiglio Direttivo** e il **Personale** della **Federazione Regionale Coltivatori Diretti del Piemonte** prendono parte al dolore dei familiari per la scomparsa dell'
ON. DOTT.
Pier Angelo Balzardi
ricordandone la profonda umanità, le doti di valente sindacalista come direttore per oltre 20 anni della Coldiretti torinese, l'alto impegno sociale e politico a favore della gente dei campi.
— **Torino**, 6 settembre 1992.

Le **Federazioni Provinciali** della **Coldiretti** di **Alessandria, Asti, Cuneo, Novara** e **Vercelli** partecipano al dolore dei familiari e della Coldiretti torinese per la morte dell'
ON. DOTT.
Pier Angelo Balzardi
— **Torino**, 6 settembre 1992.

Sono vicini al dolore della moglie Anne Marie e dei figli per la scomparsa dell'indimenticabile **PIER ANGELO**
gli amici:
Francesco Baccaglio
Antonio Balbo
Carlo Baldi
Giuseppe Bellone
Giovanni Bodo
Ferruccio Borgogno
Adriano Cantamessa
Natale Carlotto
Paola Caviglìasso
Mauro Chiabrando
Bruno Corno
Pierino Franzi
Renzo Franzo
Emilio Lombardi
Stanislao Menozzi
don Pietro Mignatta
Piero Onida
Mario Paris
Alfredo Pecasso
Oldrado Poggio
Gianni Rabino
Giovanni Spinello
Carlo Stella
Gianfranco Tamietto
Eugenio Torchio
— **Torino**, 6 settembre 1992.

Franca e **Mauro Chiabrando** sono affettuosamente vicini ad Anne Marie e famiglia per la scomparsa dell'amico **PIERANGELO**.
— **Pinerolo**, 5 settembre 1992.

Carla e **Claudio Bonansea** esprimono viva partecipazione al dolore della moglie e figli dell'amico
ONOREVOLE
Pierangelo Balzardi
— **Torino**, 4 settembre 1992.

Piero, Mariagrazia e **Consuelo Onida** ricordano con stima e profondo affetto il carissimo amico
Pierangelo Balzardi
— **Torino**, 4 settembre 1992.

L'Associazione Regionale Giornalisti Agricoli del **Piemonte** rimpiange il collega e socio fondatore
Pierangelo Balzardi
— **Torino**, 4 settembre 1992.

Dirigenti e **Personale Nuova Centrostampa-Ingraf** ricordano con affetto
Pierangelo Balzardi
— **Torino**, 4 settembre 1992.

Presidente, Vice Presidente, Amministratore Delegato, Consiglio di Amministrazione, Collegio Sindacale, Dirigenti e **Dipendenti** dell'**Autostrada Torino-Milano S.p.A.**, partecipano al grave lutto della famiglia per la scomparsa dell'
ONOREVOLE DOTTOR
Piero Angelo Balzardi
— **Torino**, 4 settembre 1992.

Il **Presidente**, il **Vice Presidente**, il **Consiglio di Amministrazione**, il **Collegio Sindacale**, la **Direzione Generale** e il **Personale tutto** del **Federagrario S.p.A.**, partecipano sentitamente al lutto per la scomparsa dell'
ONOREVOLE DOTTOR
Pierangelo Balzardi
già Consigliere dell'Istituto
— **Torino**, 6 settembre 1992.

A nome di tutti gli **Associati**, il **Presidente Carlo Gottero**, i **Vice Presidenti Domenico Casa** e **Riccardo Chiabrando**, la **Giunta**, il **Consiglio**, il **Collegio Sindacale**, il **Direttore Giuseppe Bellone**, il **Vice Direttore Ernesto Casasso**, i **Capi Servizio**, i **Segretari** di **Zona**, i **Capi Ufficio** e **Tutto il Personale** della **Federazione Provinciale Coltivatori Diretti** di **Torino** partecipano al dolore della famiglia per la scomparsa dell'
ONOREVOLE DOTTOR
Pierangelo Balzardi
impareggiabile direttore dell'Associazione per oltre un ventennio, valido rappresentante della categoria in Parlamento e strenuo difensore dei diritti dei coltivatori, nel segno di una costante e profonda amicizia.
— **Torino**, 6 settembre 1992.

Piero Onida ed il **Comitato di Redazione** de **«Il Coltivatore Piemontese»** e di **«Tuttodonna»** ricordano con affetto il loro direttore
ONOREVOLE DOTTOR
Pierangelo Balzardi
— **Torino**, 6 settembre 1992.

Sono vicini al dolore della famiglia per la morte dell'
ONOREVOLE DOTTOR
Pierangelo Balzardi
i **Presidenti** e i **Direttivi Associazione Pensionati, Movimento Femminile** e **Giovanile, Epaca, Ialpa, Cepaca, Federsviluppo, Terranostra, Edac** ed **Associazioni Produttori** della **Coldiretti Torinese**.
— **Torino**, 6 settembre 1992.

Mariapia e **Ermenegildo Bello** con **Liliana** si uniscono al dolore di Anne Marie e figli.

Marina e **Wolfgang** sono vicini a Emanuela.
— **Amburgo**, 4 settembre 1992.

Carla Mosso partecipa al dolore per la scomparsa di
Pierangelo Balzardi
e ne ricorda le Sue grandi qualità umane.
— **Torino**, 5 settembre 1992.

Il **Consiglio di Amministrazione** della **Edilrovaccio 2 s.r.l.** partecipa al dolore della famiglia per la morte dell'
ONOREVOLE DOTTOR
Piero Angelo Balzardi
Presidente della Società
— **Torino**, 4 settembre 1992.

Il **Presidente**, il **Consiglio di Amministrazione**, il **Collegio Sindacale**, della **Parvel S.p.A.**, partecipano al lutto della famiglia per la morte dell'
ONOREVOLE DOTTOR
Piero Angelo Balzardi
Vice Presidente della Società
— **Torino**, 4 settembre 1992.

Il **Presidente**, il **Consiglio di Amministrazione**, il **Collegio Sindacale**, della **Gesin S.p.A.**, partecipano al dolore della famiglia per la morte dell'
ONOREVOLE DOTTOR
Piero Angelo Balzardi
— **Torino**, 4 settembre 1992.

Loisella Fazi e **Giancarlo Quagliotti** partecipano commossi al lutto della signora Anne Marie e famiglia.

Giuseppe Di Claudio partecipa vivamente al dolore della famiglia per la scomparsa dell'amico
Piero Angelo Balzardi
— **Torino**, 4 settembre 1992.

Rina e **Gianni Desiderio** sono vicini alla famiglia e piangono la prematura scomparsa dell'indimenticabile e fraterno amico
Pierangelo Balzardi
— **Rivarolo**, 4 settembre 1992.

Onorevole **Giuseppe Botta** con la moglie **Rina**, figli **Franco** con **Monica, Giancarlo**, fratello **Umberto** piangono con grande affetto la scomparsa del carissimo valoroso amico
ONOREVOLE
Pierangelo Balzardi
— **Torino**, 5 settembre 1992.

La famiglia **Zattoni** partecipa al dolore di Mary e dei figli per la scomparsa di **PIERANGELO**.

Partecipa al dolore della cara amica Anne Marie e dei figli Emanuela, Paolo, Peo per la scomparsa dell'
ONOREVOLE
Pierangelo Balzardi
e ne ricorda le doti umane e professionali, il lavoro appassionato e generoso per la Coldiretti, l'impegno costante profuso in Parlamento negli anni della comune militanza politica.
Paola Caviglìasso.
— **Torino**, 4 settembre 1992.

Eltenio e **Silvana Firpo** con **Stefania** e **Francesca**, costernati si uniscono al dolore della famiglia per la perdita del loro carissimo **PIER ANGELO**.

Tiziana Contino e genitori partecipano al grande dolore di Emanuela e famiglia.

Daniela Buffo partecipa al dolore della famiglia.

Sandro Finello e **Carlo Vincelliao** sono particolarmente vicini alla famiglia per la prematura scomparsa del caro **PIERANGELO**.

La **Inper S.p.A.** annuncia con dolore la morte del suo presidente
ONOREVOLE DOTTOR
Piero Angelo Balzardi
Ne ricorda il coraggio, il costante impegno sociale, le alte qualità morali di tutta una vita dimostrate anche nella lunga lotta contro la malattia.
— **Torino**, 4 settembre 1992.

Associazione Provinciale Allevatori Torino partecipa al lutto per la scomparsa dell'
ONOREVOLE
Pierangelo Balzardi
— **Torino**, 6 settembre 1992.

Il **Consiglio di Amministrazione**, il **Collegio Sindacale**, la **Direzione**, i **Dipendenti** ed i **Collaboratori tutti** della **Inper S.p.A.**, partecipano al dolore della famiglia per la morte dell'
ONOREVOLE DOTTOR
Piero Angelo Balzardi
Presidente della Società
— **Torino**, 4 settembre 1992.

Partecipano al lutto:
Giancarlo Quagliotti
Giuseppe Di Claudio
Angelo Rossignolo
Alessio Denaro
Valeria Gallo
Graziella Zeppegno
Paolo Baravalle
Laura Garabello.

Il **Presidente**, il **Consiglio di Amministrazione**, il **Collegio Sindacale**, della **Inser S.p.A.**, partecipano al dolore della famiglia per la morte dell'
ONOREVOLE DOTTOR
Piero Angelo Balzardi
Amministratore Delegato della Società
— **Torino**, 4 settembre 1992.

Armando Marello partecipa al cordoglio.

Commossi partecipano al dolore
Beppe e **Silvana Castiglione**
Elvira e **Domenico Fiore.**

Nulla potrà separarci dall'amore di Dio che è in Cristo Gesù, Nostro Signore
Romani 8-39.

E' mancata
Luisa Preiato in Tousijn
anni 41
Lo annunciano addolorati il marito **Willem** con **Valentina** e **Chiara**, i genitori ed i parenti tutti. I funerali si svolgeranno martedì 8 c.m. nel Tempio Valdese di c. Vittorio alle ore 8,30. La famiglia ringrazia quanti le sono stati vicini nella lunga prova che ha attraversato.
— **Torino**, 5 settembre 1992.

Ti ricorderemo sempre. **Giovanna** e **Bobo**.

Caro Willem, **Tutti** gli **Amici** del **Coro Edelweiss** si stringono a te in un abbraccio affettuoso.

Lucetta e **Mario De Marchi** piangono l'amica **LUISA**.

La famiglia **Maddaloni** partecipa al dolore.

Partecipano al dolore di Willem, Valentina e Chiara gli **Amici** del **Coro Nigritella** che non dimenticheranno mai **LUISA**: **Piera; Aurora; Liliana; Mariuccia; Fulvia e Tony; Mariangela e Nanni; Maurizia; Anna; Teresa; Maria Rosa; Magda; Patrizia; Marisa; Chiara; Maddalena; Maria Grazia; Savina e Enzo; Alessandra e Guido; Adriana e Roberto; Beppe e Federica; Gius; Lorenza; Giuseppe; Giorgio; Dario; Enzo; Paolo e Viola; Sergio; Bruno; Armando e Elena; Piera; Giovanni e Antonia; Giancarlo e Giovanna; Franco; Aldo; Roberto e Edvige.**

Ti ricorderemo sempre **Simona, Enrico, Andrea.**

Cristianamente è mancata
Ermelinda Picco ved. Ferrero
anni 91
Addolorati lo annunciano a funerali avvenuti la figlia **Mariuccia** col marito **Maggiorino**, i nipoti **Alberto, Claudia, Nicoletta** e **Francesco** e pronipoti. La cara salma riposa nel cimitero di Cavoretto nella tomba di famiglia.
— **San Carlo Canavese**, 3 settembre 1992.

Cialin, Anna, Titti, Giorgio, Bibi sono affettuosamente vicini a Mariuccia per la perdita di nonna **BILI**.

(Continua a pag. 11)

Dure accuse dell'ex Cancelliere Schmidt, scontri dove iniziò l'ondata xenofoba

«I naziskin sono figli di Kohl»

«La sua politica sbagliata crea illusioni e delusioni»

Un'immagine della folla di Rostock Neonazisti tentano di rovesciare una camionetta della polizia davanti a una casa di accoglienza per «asylanten» ieri le violenze sono proseguite provocando la sdegnata reazione dell'ex Cancelliere Schmidt «Il Paese è senza una guida» (FOTO ANSA)

BONN
NOSTRO SERVIZIO

In attesa di un fine settimana che si preannuncia amaro per tutta la Germania e per il suo Cancelliere, che appare in uno dei suoi momenti di maggiore debolezza, le aggressioni razziste continuano ad espandersi a macchia d'olio, soprattutto all'Est del Paese, ma anche all'Ovest. L'ex cancelliere Helmut Schmidt lancia un appello drammatico: «Il Paese è senza una guida. Non abbiamo una depressione come nel 1931, ma non dobbiamo dimenticare che anche allora tutto iniziò con la disoccupazione di massa e la disperazione della gente».

Gli scontri più gravi nella notte di giovedì si sono avuti proprio a Hoyerswerda in Sassonia dove esattamente un anno fa era stata appiccata la prima miccia del nuovo razzismo tedesco. Ignoti hanno dato fuoco ad un palazzo dove vivevano 72 vietnamiti. Nel panico suscitato dalle fiamme è rimasta ferita una donna, ricoverata in grave stato di choc. Così il cerchio della violenza si è richiuso ritornando nello stesso luogo dove per la prima volta gli skinhead e i neonazisti avevano colpito, con alle spalle una popolazione che applaudiva. «Non siamo razzisti» avevano ripetuto gli abitanti di Hoyerswerda ai cronisti che in questi giorni erano tornati nella cittadina sassone per commemorare il triste anniversario e gli skinhead locali si erano fatti riprendere intenti ad organizzare una raccolta di giocattoli per i poveri bambini bosniaci. Ma Hoyerswerda che ormai è «asylantenfrei», cioè senza asylanten, si è scatenata contro i vietnamiti, che invece sono «Gastarbeiter», lavoratori stranieri, chiamati in Germania Est ancora ai tempi della Ddr.

Il presidente tedesco Richard von Weizsaecker, come anche un anno fa, è stato il primo politico a recarsi in visita ad un ostello per stranieri vicino a Neubrandeburg, all'Est del Paese. «Capisco le preoccupazioni dei nostri vicini europei per le violenze xenofobe in Germania - ha detto von Weizsaecker -, ma il problema del diritto d'asilo non è solo tedesco e c'è bisogno di una soluzione europea». Centinaia di poliziotti hanno dovuto affrontare a Eisenhuettenstadt nel Brandeburgo 150 neonazisti che hanno lanciato pietre e bottiglie molotov contro la sede di accoglienza profughi del Land. Nonostante il grande impiego di polizia, non si è riusciti però a sventare l'attacco, un'automobile è stata incendiata e sette persone ferite. A Cottbus sempre nel Brandeburgo, altro punto caldo di recenti scontri, la polizia ha fermato quattro persone. Nella stessa regione, a Luebbenau, gli scontri sono stati più violenti, ci sono volute tre ore prima che i poliziotti riuscissero ad aver ragione dei cento skinhead che avevano circondato un Asylantenheim, non ci sono stati danni. La lista delle città e dei Länder può continuare ancora a lungo. Brandeburgo, Sassonia, Sassonia-Anhalt all'Est e poi all'Ovest nel Nord Reno Vestfalia, nel Baden-Wuerttemberg e in Assia, a Gelnhausen, dove all'ultimo momento le forze dell'ordine sono riuscite a sventare un'aggressione che avrebbe potuto avere gravi conseguenze, l'oggetto preso di mira era infatti una caserma che attualmente ospita 1000 stranieri. C'è da dire che la polizia sembra essere più preparata rispetto a quelle prime notti di Rostock. Ciò nonostante Johannes Gerster, vice capogruppo democristiano alla camera, ha chiesto nuove leggi che lascino maggior spazio di manovra alle forze dell'ordine: «La sicurezza delle persone in pericolo deve avere la priorità sul diritto di assemblea».

Mentre la Germania razzista è in piena attività, la Germania politica sembra aver perso un filo conduttore e una linea sicura. Un giorno vengono annunciati dei prestiti obbligatori per i cittadini dell'Ovest che abbiano un reddito medio alto, in modo da finanziare gli spaventosi debiti dell'Est tedesco. Il giorno dopo la proposta viene ritirata. La disposizione ad una solidarietà con l'Est sembra minima a giudicare da un sondaggio della «Bild Zeitung»: il 97% dei tedeschi dell'Ovest non ha nessuna intenzione di privarsi del proprio per versarlo all'Est.

Il cancelliere Kohl ha anche dovuto incassare un duro attacco da parte dell'ex cancelliere Helmut Schmidt che in un'intervista alla «Bild Zeitung» ha accusato Kohl di essere responsabile di quanto avviene per aver «creato una politica che da una parte crea illusioni, dall'altra delusioni». Schmidt, abbandonando le posizioni tradizionali socialdemocratiche attacca Kohl da destra dicendo che «nessun Paese al mondo potrebbe sopportare l'arrivo di 500.000 stranieri all'anno, che per di più non parlano una parola di tedesco».

Francesca Predazzi

Confine giordano

Israeliani uccidono un tedesco

GERUSALEMME. Una pattuglia israeliana ha ucciso un turista tedesco che cercava di sconfinare illegalmente dalla Cisgiordania occupata in Giordania. L'incidente è avvenuto ieri mattina un chilometro a Nord del Mar Morto. L'uomo, Hans Thomas Peter Schaussen, di 31 anni, da Darmstadt, ha scavalcato una rete di sicurezza e si è messo a correre verso il confine ignorando le intimazioni di una pattuglia e continuando ad ignorare le intimazioni e gli spari di avvertimento di una seconda pattuglia: soltanto a questo punto i militari avrebbero abbassato il tiro colpendolo a morte. Schaussen era disarmato. L'esercito sta cercando di appurare il motivo per cui aveva cercato di varcare il confine illegalmente. Un portavoce militare ha detto che da un'indagine congiunta dell'esercito, della polizia e dei servizi di sicurezza è stato accertato che Schaussen, prima di scavalcare il reticolato di confine, aveva cercato di scavarvi sotto un passaggio. E' emerso anche che l'uomo era entrato in territorio controllato da Israele provenendo dall'Egitto all'altezza del posto di confine di Rafah nella striscia di Gaza. Un funzionario dell'ambasciata tedesca ha dichiarato di non poter confermare l'identità dell'ucciso, mentre si cerca di raggiungere i congiunti per informarli dell'accaduto. [Agi-Ansa]

Importanti documenti scomparsi dal dossier dei magistrati

Monaco, veleni sulla strage

A 20 anni dal massacro alle Olimpiadi, rimangono ancora troppi misteri
Soffiata agli israeliani: otto ostaggi furono in realtà uccisi dalla polizia

BONN
DAL NOSTRO CORRISPONDENTE

A vent'anni dal massacro di undici atleti israeliani alle Olimpiadi di Monaco, avvenuto il 5 settembre del 1972, la Germania continua a interrogarsi sulle responsabilità della strage: troppi restano i quesiti senza risposta, troppi i misteri.

Ieri, il quotidiano «Sueddeutsche Zeitung» rivelava la scomparsa di alcuni importanti documenti dal dossier. Non ci sono più, per esempio, i risultati dell'inchiesta sull'ex capo della polizia di Monaco, Manfred Schreiber, e del suo vice Georg Wolf. Durante l'assalto delle forze di sicurezza tedesche, cinque terroristi palestinesi, nove ostaggi israeliani, un poliziotto e un pilota erano stati uccisi.

Un altro israeliano, che aveva tentato di far resistenza, era stato abbattuto dai palestinesi subito dopo la presa degli ostaggi.

Ma secondo la stampa israeliana, da qualche settimana le famiglie delle vittime sono in possesso di documenti segreti dai quali emergono precise responsabilità della polizia tedesca.

In particolare, lo «Yediot Aharanot» ha parlato di rapporti balistici dai quali risulterebbe che otto ostaggi non sono stati uccisi dal gruppo palestinese «Settembre Nero», ma dalle forze speciali che erano intervenute per tentare di liberarli.

Secondo l'avvocato delle famiglie, Pinhas Zelter, sarebbe stata «una persona simpatizzante di Israele» a trasmettere i documenti. Le autorità tedesche, sia federali sia regionali, «si sono al contrario sempre rifiutate di consegnare i dossier relativi all'attentato», sostiene l'avvocato.

Il numero due della procura generale di Monaco, Veit Sauter, ha dichiarato alla «Sueddeutsche» di essere stato incaricato di verificare il dossier sulla strage, in seguito alla pubblicazione di questi articoli in Israele. Ma soltanto alcuni documenti sull'inchiesta di Schreiber e Wolf sono stati ritrovati.

Tutti i resoconti delle testimonianze, al contrario, sono scomparsi. Questi documenti costituivano «l'ultima possibilità di aprire una procedura civile per indennizzare le famiglie delle vittime», sostiene l'avvocato Zeltzer. Ma questo non è il solo punto interrogativo legato alla strage di venti anni fa.

In un lungo reportage, la seconda rete della televisione tedesca ha riassunto le principali zone d'ombra. Per esempio: come ha potuto, il commando palestinese, attaccare con tanta facilità il Villaggio Olimpico protetto da quindicimila poliziotti e da unità militari? Perché i servizi di sicurezza tedeschi non hanno tenuto conto delle richieste di protezione che erano state presentate dalle autorità israeliane? Chi ha deciso di tentare di salvare gli ostaggi con l'uso della forza, e chi ha la responsabilità della sparatoria che ne è seguita?

E ancora: perché un portavoce del governo tedesco ha potuto annunciare, in serata, che l'operazione anti terrorismo era stata «coronata dal successo»?

Soltanto tre ore più tardi un dispaccio dell'agenzia di stampa francese Afp avrebbe annunciato al mondo: «Tutti gli ostaggi sono morti». Le autorità tedesche erano in effetti riuscite a convincere il commando, che esigeva la liberazione di prigionieri arabi detenuti in Israele, a trasferirsi all'aeroporto, dove un aereo era stato messo a loro disposizione perché raggiungessero l'Egitto. Ma poco prima dell'imbarco le forze di sicurezza avevano lanciato un assalto a sorpresa, durante il quale cinque degli otto terroristi erano stati uccisi, insieme a nove ostaggi, a un poliziotto e a un pilota dell'aereo che attendeva sulla pista.

Meno di due mesi dopo il dramma, il 29 ottobre del 1972, i tre palestinesi che si erano salvati, Ibrahim Massoud Bahrane, Samir Mohammed Abdullah, e Abdel Ebir el Duani, erano stati liberati dalle autorità tedesche in seguito al dirottamento di un aereo della Lufthansa.

Tutti e tre hanno trovato rifugio in Libia.

[e. n.]

INGHILTERRA

Il Times: favorevoli parlamentari e sacerdoti

«Via alla regina lo scettro della Chiesa anglicana»

LONDRA. Dopo mesi di turbolenze provocate dalle questioni di separazioni matrimoniali dei giovani Windsor, nel Regno Unito si comincia ora a parlare di un'altra separazione, quella cioè fra Stato e Chiesa. Il Times riferiva ieri che la maggioranza dei parlamentari è favorevole a «destatalizzare» la Chiesa d'Inghilterra. La percentuale è più alta fra i laboristi - sei su dieci - ma l'ipotesi non dispiace neppure troppo ai conservatori, quattro su dieci.

Il primo effetto di questa riforma, se mai dovesse essere approvata, sarebbe che i sovrani del Regno Unito perderebbero il titolo di «governatore supremo» della Chiesa, di cui si fregiano dal sedicesimo secolo, da quando cioè Enrico VIII ruppe con il Papa che gli negava l'annullamento del matrimonio con Caterina d'Aragona. Nel Paese c'è una lunga tradizione di tolleranza religiosa e benché la Chiesa d'Inghilterra abbia il rango di Chiesa di Stato, nessuno lamenta discriminazioni. Ma questo comporta comunque delle regole, da qualcuno giudicate anacronistiche. Ad esempio gli statuti approvati dal sinodo generale diventano legge dello Stato sia pure dopo il voto favorevole del Parlamento. Inoltre i vescovi sono nominati dal sovrano il quale avendo soltanto una funzione rappresentativa di fatto ratifica una scelta altrui.

Una separazione di poteri trova dei sostenitori, non solo fra i parlamentari, ma anche nei ranghi della stessa Chiesa che sicuramente ci guadagnerebbe in autonomia.

Per arrivare ad una totale destatalizzazione della Chiesa, comunque, il percorso sarebbe molto lungo e ci vorrebbero nove separati atti del parlamento, fra cui uno per modificare i poteri del sovrano. [Ansa]

ESCLUSIVO PER I LETTORI DE LA STAMPA E NICE-MATIN

Le migliori proposte immobiliari della Costa Azzurra

Da ***lunedì 7 settembre*** *"La Stampa" pubblicherà una speciale rubrica quindicinale —* ***"L'indicatore immobiliare"*** *— realizzata in collaborazione con il quotidiano "Nice-Matin", dedicata alle più interessanti proposte immobiliari della Costa Azzurra.*

In questa rubrica verrà presentata una selezione dei più interessanti programmi dei costruttori di nuove unità immobiliari della costa che si estende tra la frontiera e Tolone.

Inoltre, verranno fornite informazioni dettagliate sul mercato edilizio francese (modalità d'acquisto, normative riguardanti acquisto, locazione, mutui, ecc.) per consentire agli interessati di usufruire delle migliori agevolazioni. Con questo esclusivo servizio sarà possibile godere il panorama completo della Costa Azzurra, in tutte le sue più significative offerte immobiliari.

**a cura dei servizi pubblicitari Publikompass*

ECONOMICI

8 Rappresentanti

SOCIETA' pubblicitaria nazionale cerca capogruppo di vendita per la filiale di Torino. La mansione richiede la capacità di addestrare e motivare gli agenti, organizzandone l'attività rivolta alle medie grandi aziende, per la vendita di spazi pubblicitari su pubblicazioni di elevato prestigio e di acquisire e gestire personalmente i clienti primari. Si richiede: età 28/40 anni, buon livello culturale ed elevata motivazione anche alla vendita personale. La posizione consente un reddito iniziale di oltre L. 68 milioni annui ed ottime possibilità di carriera. Inviare curriculum vitae a: Publikompass 2244 - 10100 Torino.

300.000.000 è l'utile sin dal primo anno di una nostra Concessionaria. Cerchiamo 3 persone con mentalità imprenditoriale provenienti dalla vendita per apertura di 3 Concessionarie in Alessandria Asti Torino. Telefonare allo 055 611.363.

11 Baby sitter

domande

BABY SITTER 33enne con esperienza, amante bambini, esamina proposte. Tel. 411.0408.

ISTITUTRICE diplomata a Trento, ventennale esperienza attività educativo-assistenziali, accudirebbe proprio domicilio, ore diurne, bimbo/a di genitori professionisti. Disponibile subito. Tel. 317.1583.

15 Autovetture

ACQUISTA autovetture di ogni tipo massima valutazione Autosalone d'Elia corso Orbassano 241. Tel. 011.351.328.

ACQUISTA autovetture massima valutazione pagamento contanti via S. Ottavio 32 Torino tel. 011 877.242. Zona Mole.

BMW NUOVE
coupé, berline, touring tutte pronta consegna! Edauto, Verolengo (To). Tel. (011) 914.8153 - 914.9730.

PORSCHE 911 Cabrio '86, Bmw 324 TD clima '91, Maserati 420 S biturbo '88, Bmw RS Cosworth 2V '86, Bmw 320 i Touring '90, Volvo 240 turbo S.W. G.P.L. '83. Vetture super garantite! Edauto, Verolengo (To). Tel. (011) 914.8153 - 914.9730.

VOLKSWAGEN Passat Variant G60 Syncro GT catalizzata 24 mesi 24.000 km blu metallizzata L. 30 milioni. Tel. 011 709.1326 ore ufficio.

18 Acquisto alloggi

A.A. COPPIA impiegati banca acquista in contanti come 1ª casa 2/3 camere in zona ben servita. Tel. 546.095.

A.A. FARMACISTA acquista zona fiocco Tribunale/piazza Bernini salone 2/3 camere servizi. Tel. 661.2433.

A. ACQUISTASI in contanti appartamento o villetta Torino e dintorni purché casa decorosa. Tel. 650.4761.

A. ACQUISTO da privato zona precollinare appartamento o villa di salone 3/4 camere servizi. Tel. 640.0607.

A. INGEGNERE acquista in Torino appartamento libero 2/3 camere servizi. Tel. 808.743.

ABBIAMO bisogno di alloggi di camera cucina o tinello vendita rapida pagamento contanti. Apiemme 385.3922.

ACQUISTASI alloggi signorili per funzionari banca trasferenti per apertura nuove filiali. Tel. 561.7779.

ACQUISTASI appartamento 2/3 camere servizi zona signorile comodo ai mezzi pubblici. Tel. 562.3999.

ACQUISTASI villino dintorni Torino o casa decorosa soggiorno 2 camere cucina e bagno. Tel. 437.4248.

ACQUISTEREI monocamera o alloggetto purché con servizio interno pagamento contanti. Tel. 436.9118.

ACQUISTEREI signorile in Torino anche in casa d'epoca salone 3 camere cucina pagamento immediato. Tel. 546.878.

ACQUISTO alloggio da privato Torino o prima cintura preferibilmente in piccolo condominio o cascina. Tel. 843.072.

ACQUISTO alloggio libero o garantito sicuramente vuoto entro qualche mese. Pagamento in contanti. Tel. 562.9369.

ACQUISTO alloggio saloncino 2/3 camere servizi bella posizione. Si garantisce massima serietà. Tel. 562.9744.

ACQUISTO appartamento libero in Torino pagamento contanti. Tel. 546.868.

ACQUISTO con urgenza camera tinello con bagno in Torino disponibili L. 95 milioni. Tel. 546.876.

ACQUISTO per matrimonio alloggio libero 2/3 camere servizi buona casa e zona no intermediari. Tel. 353.030.

ALLOGGETTO acquisto libero [illegible] camera cucinetta bagno anche da rifare disponibili L. 80 milioni. Tel. 437.4248.

BIMAR società di consulenza immobiliare ricerca appartamenti liberi occupati terreni stabili definizioni rapide e riservate per valutazioni senza impegno. Tel. 011 434.5756.

CERCO alloggio in Torino anche da ristrutturare di 80/90 mq purché libero entro 6 mesi. Tel. 808.3655.

COMPAGNIA petrolifera inglese acquista in Torino alloggi signorili varie metrature rapida definizione. Tel. 546.328.

COMPRO alloggio moderno anche non recente ma buono stato, zona ben servita di Torino. Tel. 562.9075.

DIRIGENTE trasferito Torino cerca 2/3 camere servizi rapida definizione in contanti. Tel. 561.7259, Ore ufficio.

GEOMETRA acquista libero alloggio di 2/3 camere cucina pagamento contanti rapida definizione. Tel. 318.8630.

GEOMETRA ricerca in Torino per acquisto stabile in blocco anche occupato. Tel. 500.200.

MEDICO acquista privatamente in contanti signorile appartamento libero in Torino di 140/160 mq. Tel. 549.449.

PRIVATA acquista alloggio libero in Torino o cintura 1/2 camere servizi pagamento contanti. Tel. pasti 329.9022.

PRIVATAMENTE acquisto prima cintura casetta indipendente con giardino definizione contanti. Tel. 437.4744.

PRIVATO acquista nelle zone di Rosta, Buttigliera, Avigliana, Caselette, Alpignano casa indipendente anche da ristrutturare mq 250 circa, massima serietà. Tel. 011 771.5276 ore ufficio.

PRIVATO acquista 1/2 camere servizi solo da privato. Tel. 840.7437 - 538.722 negozio.

PROFESSIONISTA astigiano causa trasferimento acquista in Torino o 1ª cintura casetta indipendente. Tel. 0141 354.031.

PROFESSORESSA Politecnico ricerca in acquisto alloggio medio signorile di soggiorno o tinello 1 camera servizi zona Pozzo Strada, S. Rita, corso Turati, corso Unss. Telefonare al 561.3535.

RICERCASI alloggi Torino Nord varie metrature per forte richiesta massima definizione. Personalcase 216.4115.

RICERCO urgentemente anche [illegible] convenzionale Torino o prima cintura salone 2 camere cucina. Tel. 437.4248.

SOCIETA' acquista stabili/alloggi in qualsiasi zona di Torino anche tramite mediatori e/o amministratori. Tel. 542.850.

SOLO da privato acquisto S. Rita Mirafiori camera tinello servizi pago contanti. Tel. 749.0261.

SPOSI acquistano libero presto camera tinello cucinino servizi qualsiasi zona. Pagamento contanti. Tel. 431.0123.

URGE acquistare alloggetto per studente zona Università anche da [illegible]. Tel. 437.4248.

19 Vendita alloggi

A.A. AFFARE liberi centrale signorile saloncino 2 camere cucina abitabile biservizi mq [illegible] auto mutuo. Tel. 543.867.

A.A. MEDIT 90 libero via Genova intero piano 6 soffitte con riscaldamento e servizi L. 75 milioni. Tel. 569.3372.

A.A. MEDIT 90 libero via Tripoli come nuovo camera cucina ingresso servizio L. 125 milioni. Tel. 569.3372.

A. ATTICO corso Bramante libero 2 camere cucina bagno 2 terrazzi panoramicissimo su collina. Medim 660.4543.

A.B.C-CASE 650.2900 Crimea libero casa d'epoca, ristrutturato soggiorno con cucina 2 camere bagno L. 180 milioni.

A. CASA&CASE 562.3916 libero corso Brunelleschi piano alto soggiorno 2 camere cucinotta servizi ripostiglio mq 80.

A. CASA&CASE 562.3916 libero corso Re Umberto prestigioso salone 4 camere cucina biservizi 2 ingressi box auto.

A. CASA&CASE 562.3916 libero Grugliasco signorile ottimo recente 2 camere cucina servizi giardino condominiale.

A. CASA&CASE 562.3916 libero pressi corso Raffaello mansardato saloncino 2 camere cucina biservizi ristrutturato.

A. CASA&CASE 562.3916 libero via Cigna ottimo soggiorno angolo cottura 2 camere servizi ingresso L. 138 milioni.

A. CASA&CASE 562.3916 libero via Luini ottimo saloncino camera tinello cucinotta servizi mq 50 L. 130 milioni.

A. CORSO Rosselli adiacenze libero ottimo ingresso 2 camere tinello cucinino servizi lavanderia. Tel. 319.0595.

A. DELTA 568.3550 corso Agnelli via Buenos Aires ascensore 2 camere tinello cucinino bagno L. 169 milioni.

A. DELTA 568.3550 corso Potenza vuoto 4° piano [illegible] 2 camere tinello cucinino bagno box L. 210 milioni.

A. EUROCASE TORINO 531.003 liberi in Cascine Vica stesso stabile alloggi signorili mq 120 box mutuo.

A. EUROCASE TORINO 531.003 libero corso Trapani ingresso 2 camere cucina bagno cantina vero affare mutuo.

A. EUROCASE TORINO 531.003 libero Italia 61 piano alto ampio ingresso camera tinello cucinino bagno mutuo.

A. IL PORTICO libero adiacenze corso Massimo d'Azeglio ingresso 3 camere cucina bagno lavanderia. Tel. 835.544.

A. IL PORTICO libero adiacenze corso Principe Oddone monolocale con angolo cottura bagno mutuo. Tel. 835.544.

A. IL PORTICO libero adiacenze corso Re Umberto living soggiorno 2 camere cucina bagno mutuo permute. Tel. 835.544.

A. IL PORTICO libero adiacenze piazza Rebaudengo ingresso 2 camere cucina bagno in ottimo stato. Tel. 835.544.

A. IL PORTICO libero Settimo via Carducci ingresso camera tinello cucinino bagno affare mutuo. Tel. 835.544.

A. IL PORTICO libero via Monterosa ottimamente ristrutturato sala 2 camere cucina bagno mutuo. Tel. 835.544.

A. IL PORTICO libero zona centrale ingresso camera cucina bagno con soffitta abitabile mutuo. Tel. 835.544.

A. IL PORTICO S. Mauro liberi signorili appartamenti di varie metrature con box auto mutuo. Tel. 835.544.

A. PASTORE piazza Carducci [illegible] libero panoramico 2 camere cucina servizi ristrutturato L. 132 milioni. Tel. 434.0021.

A. PASTORE Poirino libero signorile salone 2 camere cucina biservizi terrazze box L. 208 milioni. Tel. 434.0021.

A. PASTORE via Filadelfia pressi libero ingresso 2 camere cucina bagno ben rifinito L. 182 milioni. Tel. 434.0021.

A. PASTORE via Onorato Vigliani libero ingresso camera tinello cucinino bagno 85 mq L. 135 milioni. Tel. 434.0021.

A. POZZO STRADA corso Francia (pressi) ottimo in palazzina 2 camere tinello cucinino bagno. Medim 660.4543.

A. SERIM 562.9601 libero aprile via S. Marino 2 arie 2 camere cucina bagno L. 145 milioni piano 1°. Permute.

A. SERIM 562.9601 libero corso Appio Claudio signorile saloncino 3 camere tinello cucinino 2 bagni. Permute.

A. SERIM 562.9601 libero corso Orbassano quasi Tazzoli signorile piano alto 2 camere tinello cucinino bagno.

A. SERIM 562.9601 libero piazza Orsero signorile soggiorno 2 camere cucinotta bagno 3 arie ottimo stato.

A. SERIM 562.9601 libero S. Rita via Revereto ampio ben tenuto 2 arie camera cucina bagno L. 106 milioni.

A. SERIM 562.9601 libero via Bibiana ultimo piano, ampio camera tinello cucinino bagno terrazzino.

A. SERIM 562.9601 libero via Di Nanni (piazza Adriano) signorile salone 4 camere cucina biservizi. Piano alto.

A. SERIM 562.9601 nuova pronta consegna via Villa Giusti signorile saloncino 2 camere cucina biservizi [illegible] terrazzo, box, posto auto.

A. S. RITA vendesi appartamento spazioso ristrutturato ingresso 2 camere tinello bagno L. 165 milioni dilazionabili. Tel. 712.[illegible].

A. STATUTO (via Cibrario) saloncino camera cucina bagno stabile '900 rimodernato L. 170 milioni. Medim 660.4543.

A. VIA Filadelfia libero appartamento 2 camere tinello cucinino servizi L. 175 milioni dilazionabili. Tel. 712.392.

A. ZONA S. Paolo signorile appartamento entrata saloncino 2 camere cucinotta servizi libero L. 240 milioni dilazionabili. Tel. 712.392.

A chi vuole garanzia per una casa signorile e di pregio visite anche al sabato in cantiere via Febrizi 101. SIS 532.080.

ADIACENTE corso Agnelli libero in ordine camera cucina bagno termo prezzo affare minimo acconto. Tel. 436.8741.

ADIACENTE corso Brescia ristrutturato camera cucina bagno L. 8 milioni più L. 850 mila mensili. Tel. 874.486.

ADIACENTE corso Dante libero recente 2 camere cucine bagno termo ascensore minimo acconto e mutuo. Tel. 436.8741.

ADIACENTE corso Dante libero 4° piano del 1970 sala 2 camere cucina bagno possibile 2° mq 140. Tel. 669.0013.

ADIACENTE Mauriziano libero ristrutturato 1° piano 2 camere cucina abitabile servizi portineria. Tel. 696.0378.

ADIACENTE Palazzo Vela ristrutturato ingresso 2 camere tinello cucinino bagno libero subito. Eurospazio 318.6460.

ADIACENTE piazza Adriano splendido salone 3 camere cucina 2 bagni piano alto portineria box auto. Tel. 318.2388.

ADIACENTE piazza Pitagora libero saloncino 2 camere tinello cucinino più mansarda di 80 mq. Nordimmobili 749.5000.

ADIACENTE piazza Statuto signorile salone 3 camere cucina servizi anche uso ufficio. GIS 956.1695.

ADIACENTE piazza Vittorio stupendo alloggio salone 2 camere cucina bagno affare. L. 225 milioni. Tel. 436.8741.

ADIACENTE strada S. Mauro libero recente salone 2 camere cucina 2 bagni posto auto giardino mq 138. Tel. 669.0013.

ADIACENZE corso Bramante panoramico ingresso 3 camere cucina bagno posto auto termoascensore. Nordedil 561.2760.

ADIACENZE corso Dante via Arquata alloggio libero di 3 camere cucina bagno mq 108 prezzo molto favorevole e dilazioni. Edilcase 561.3535.

ADIACENZE piazza Giusia via Pollesi 5° piano nuovo liberi entro 11 mesi soggiorno 2 camere tinello cucinino bagno mq 100. Vero affare. Edilcase 561.3535.

ADIACENZE via Breglio alloggio di 2 camere tinello cucinino servizio e box possibilità permute. C.S.I. 920.5432.

ADIACENZE via Filadelfia ristrutturato ingresso 2 ampie camere tinello cucinino bagno ascensore. Nordedil 561.2760.

ADIACENZE via S. Donato piano alto libero in stabile decoroso ingresso camera cameretta cucina bagno. L. 134 milioni. Edilcase 561.3535.

AFFARE Barriera di Milano camera cucina bagno termoascensore L. 13 milioni e L. 572.184 mensili. Tel. 530.163.

AFFARE pressi corso S. Maurizio camera cameretta cucina bagno L. 35 milioni sufficienti L. 10 milioni. Tel. 437.3922.

AFFARE pressi via Nizza ristrutturato camera cucina bagno L. 78 milioni e L. 826.480 mensili. Tel. 530.163.

AFFARE 10 minuti Settimo casa indipendente 4 vani parte rustica e mq 4000 terreno L. 88 milioni. Tel. 530.163.

AIRASCA Vicino di Scalenghe (bivio per Piscina) tra Torino e Pinerolo vendo villetta a schiera con giardino nuova di mq 260 prezzo molto favorevole e dilazionabile. Edilcase 561.3535.

ALBERTO PARRI 537.010 libero corso Verona 2 camere cucina servizi completamente ristrutturato ottimo affare.

ALBERTO PARRI 537.010 libero S. Rita 2 camere cucina servizi 2° piano mq 80 permute.

ALBERTO PARRI 545.942 libero molto signorile casa liberty piazza Benefica mq 180 portineria 1° piano.

ALBERTO PARRI 545.942 libero piano alto vicinanze corso Matteotti signorile portineria mq 290.

ALBERTO PARRI 545.942 Villarbasse villa unifamiliare con ampia mansarda abitabile taverna garage giardino.

ALLA Barca libero signorile casa '76 salone 3 camere cucina biservizi piano alto 2 posti auto. Tel. 669.0013.

ALLAIS STUDIO vende in 1ª o 2ª cintura ville e villette varie dimensioni e metrature. Tel. 931.3067.

ALLOGGI nuovi belli 2/3 camere inizio Settimo dopo Panorama via Regio Parco 74 prezzo fisso con forte mutuo visite anche sabato. SIS 562.9977 - 532.080.

ALLOGGI nuovi in consegna 2/3 camere garanzia di prezzo fisso con forte mutuo. Visite in loco anche sabato via Calabria angolo Potenza. SIS 562.9977.

ALLOGGIO in casa Torino pressi da ristrutturare 2 vani più parte rustica cortile isolata L. 72 milioni. Tel. 437.3922.

ALLOGGIO in palazzina recente Vinovo 3 camere cucina bagno lavanderia box doppio L. 270 milioni. Florio 318.5279.

ALLOGGIO in Torino mq 100 luminoso con grande parco condominiale vendesi. Il Quadrifoglio 011 568.1902.

ALLOGGIO pressi Rivoli in zona verde salone 2 camere cucina 2 bagni L. 50 milioni più mutuo. Tel. 530.163.

ALLOGGI SIGNORILI
panoramici impresa vende Lungo Dora Firenze salone 2/3 camere cucina 2 servizi box. Tel. 781.073.

ALMESE Rivera casa ristrutturata e arredata con materiali di pregio mq 130 cortile e orticello L. 180 milioni meno 80 mutuo. Tel. 957.1252.

ALPIGNANO
collina ville signorili su 2 piani con ampia mansarda e giardino. Gebotti vende. Tel. 955.8319.

ALPIGNANO villa bifamiliare costruzione recente posizione centrale Giordano vende. Tel. 936.8021.

ALPIGNANO zona Belvedere bellissima porzione di bifamiliare salone 3 camere cucina 3 servizi tavernetta garage. Torna Casa vende tel. 959.7320.

AMBROSIANO A corso Unione Sovietica in stabile nuovo vendiamo 2 alloggi di salone 2 camere cucina biservizi cantina box auto mutui dilazioni. Tel. 319.7777.

AMBROSIANO B S. Rita ingresso 2 camere cucina bagno ripostiglio cantina L. 185 milioni mutuo 80%. Tel. 319.7777.

AMBROSIANO C via Reni ingresso saloncino camera tinello cucinino bagno ripostiglio cantina. Tel. 319.7777.

AMBROSIANO D Parella ingresso 2 camere tinello cucinino bagno ripostiglio cantina mutui permute. Tel. 319.7777.

AMBROSIANO E S. Salvario ristrutturato bilocale con bagno veranda cantina L. 88 milioni. Tel. 319.7777.

AMBROSIANO F via Mercadante signorile ingresso camera tinello cucinino bagno ripostiglio cantina. Tel. 319.7777.

AMBROSIANO G corso Novara ottimo ingresso 2 camere tinello cucinino bagno ripostiglio cantina. Tel. 319.7777.

AMBROSIANO H Nichelino ingresso 4 camere tinello cucinino biservizi 2 cantine ottimo prezzo. Tel. 319.7777.

AMICACASA 334.213 attico libero subito zona Molinette ingresso 2 camere cucina servizi terrazzo L. 300 milioni.

AMICACASA 334.213 vero affare Collegno Borgata Paradiso L. 107 milioni libero ingresso camera cucina servizi.

AMICACASA 334.896 villa a schiera nuova costruzione L. 350 milioni vendesi a Pinerolo San Pietro Val Lemina, eventuali permute dirette con alloggi.

AMICACASA 336.517 Pozzo Strada libero piano alto L. 178 milioni ottimo ingresso 2 camere cucina servizi permute.

AMICACASA 385.3359 corsetta L. 142 milioni libera zona Bertolla soggiorno 1 camera cucinino servizi posto auto.

AMICACASA 385.3359 Moncalieri libero signorile mq 130 ottimo saloncino 2 camere tinello cucinino biservizi box.

ANGOLO corso Cosenza (via Tripoli) libero ingresso saloncino 2 camere cucina biservizi mutuo. Tel. 561.1116.

APIEMME 385.3922 Borgo Vittoria via Pavelia spazioso 2 camere tinello cucinotta bagno lavanderia ascensore.

APIEMME 385.3922 corso Brunelleschi perfetto ingresso camera tinello cucinino bagno ascensore dilazioni.

APIEMME 385.3922 via Monginevro pressi ingresso camera tinello cucinino bagno ampio ottimo stabile ascensore.

APPARTAMENTI e ville signorili od esclusive cintura collinare ovest impresa vende. Prezzi da L. 140 milioni dilazioni mutuo permute dirette. Taylor's 385.2909.

APPARTAMENTO libero Italia '61 ampio camera tinello cucinino veranda servizi e cantina. Tel. 696.7137.

APPARTAMENTO [illegible] signorile (corso Rosselli): salone 3 camere cucina 2 bagni 160 mq cantina soffitta vende per mutuo. Capello 385.014.

APPARTAMENTO stupendo in palazzina via Servais mq 210 tripli servizi box doppio. Tel. 311.8264 - 0336 204.007.

A privato vendo zona Campidoglio casa indipendente su 2 piani con 4 box cortile. Tel. 771.3084 - 0172 891.400.

A Settimo liberi stesso stabile del 1985 2 alloggi di sala 2 camere cucina 2 bagni mq 98 box. Tel. 669.0013.

A S. Mauro impresa prenota alloggi 2/3 vani finiture signorili caldaietta giardino comodità servizi. Tel. 896.6213.

AS.SERV.IM. libero signorile corso Duca degli Abruzzi 4 camere cucina servizi box auto. Tel. 619.2871.

ASTI
impresa vende direttamente alloggi signorili uffici magazzini in corso Casalis. Per informazioni. Tel. 011 517.411.

ATHENA 500.638 Chieri libero in casetta bifamiliare soggiorno 2 camere tinello servizi box giardino.

ATTICO libero via Sospello salone camera tinello cucinino e servizi riscaldamento autonomo. Barbatano 396.004 - 359.823.

ATTICO piazza Massaua mq 60 e 110 abitabili 2 arie termoascensore terrazzo occupati L. 270 milioni. Nazionale 561.2686.

ATTICO pressi via Medici [illegible] recente 2 camere tinello cucinino servizi terrazze ascensore. Seim 596.3283.

ATTICO S. Salvario di ingresso 2 camere cucina servizi 2 terrazzi vero affare. Tel. 437.3440.

AVIGLIANA impresa vende ultimi appartamenti in ville in costruzione salone 2 camere cucinino servizi più mansarda iva 4% mutui permute. Bimar 434.5758.

AVIGLIANA in costruzione signorile mq 125 giardino mq 200 box doppio iva 4% L. 350 milioni. Meta Casa 931.2369.

AVIGLIANA vista laghi libera porzione villa quadrifamiliare con giardino L. 298 milioni permute. CST 786.300 - 789.170.

BARRIERA MILANO libero 3 camere cucina ingresso bagno posto auto luminoso L. 195 milioni. Tel. 669.0013.

BEINASCO in villa alloggio mq 100 biservizi terrazzo box giardino termo autonomo iva 4%. Tel. 385.9954.

BEINASCO libero signorile ingresso salone 2 camere cucina abitabile 2 servizi box auto. Emmebi 349.9693.

BERGAMASCO 669.9831 - 650.9849 corso Marconi libero in casa d'epoca signorile 3 camere cucina bagno.

BERGAMASCO 669.9831 - 650.9849 Crocetta via Pigafetta libero signorile salone studio 3 camere cucina 2 servizi.

BERGAMASCO 669.9831 - 650.9849 piazza Carducci via Canova libero signorile salone 2 camere cucina 2 servizi.

BERGAMASCO 669.9831 - 650.9849 precollina via Boccaccio libero signorile saloncino 3 camere cucina servizi.

BERTELLI 504.605 lussuoso (zona Molinette) salone 2 camere tinello cucinino 2 bagni ottime rifiniture.

BERTELLI 504.669 signorile (zona corso Marconi/Valentino) salone 2 camere cucina biservizi palazzo recente.

BERTELLI 568.3382 signorile zona Francia (Tesoriera) salone 3 camere cucina 2 bagni box doppio libero subito.

BERTELLI 598.066 signorile (corso Sebastopoli) saloncino 2 camere tinello cucinino bagno mq 115 3° piano.

BERTELLI 596.866 signorile (Valentino adiacente corso Massimo) mq 95 ottime rifiniture portineria L. 320 milioni.

BIMAR adiacenze piazza Adriano 3 camere salone cucinotta bagno L. 275 milioni mutui permute, tel. 434.5758.

BIMAR centralissimo ingresso soggiorno 2 camere cucina bagno ristrutturato [illegible] ascensore mutui permute. Tel. 434.5758.

BIMAR corso Traiano libero piano alto ingresso camera tinello cucinino bagno termoascensore mutui. Tel. 434.5758.

BIMAR ingresso 2 camere cucina bagno ristrutturato adiacenze via Medici L. 50 milioni più mutuo. Tel. 434.5758.

BIMAR Moncalieri alto ingresso 2 camere tinello cucinino bagno cantina terrazzo libero mutui permute. Tel. 434.5758.

BIMAR Pozzo Strada ingresso camera tinello cucinino bagno termoascensore mutui permute. Tel. 434.5758.

BIMAR pressi via Guido Reni panoramico signorile salone 2 camere cameretta biservizi terrazzo box mutui. Tel. 434.5758.

BIMAR S. Paolo camera cucina bagno ristrutturato volendo box L. 25 milioni più piccolo mutuo. Tel. 434.5758.

BIMAR S. Rita ingresso camera tinello cucinino bagno cantina ristrutturato libero L. 110 milioni mutui. Tel. 434.5758.

BIMAR via Montanaro ingresso camera tinello cucinino bagno ascensore L. 138 milioni mutui permute. Tel. 434.5758.

BORGONE pochi km da Rivoli uscita autostrada nuovo condominio alloggi 1/2 camere. GIS 956.1685.

BORGO VITTORIA libero ingresso 2 camere cucina bagno 2° piano ascensore mutuo 1ª casa. Nordedil 561.2760.

CALDARO 771.6655 corso Dante corso Turati in stabile anni 40 libero soggiorno 3 camere cucina bagno posto auto.

CALDARO 771.6655 corso Giulio Cesare libero mq 80 recente camera tinello cucinino e bagno piano 3° L. 128 milioni.

CALDARO 771.6655 precollina pressi Gran Madre libero signorile saloncino 2 camere cucina biservizi L. 530 milioni.

CALDARO 771.6655 pressi Centro Europa (corso Tazzoli) libero spazioso soggiorno 2 camere servizi L. 168 milioni.

CALDARO 771.6655 via Giacinto Collegno corso Francia in stabile d'epoca signorile libero mq 130 L. 358 milioni.

CALDARO 771.6655 via Vibò via dei Ferrari nel complesso casotta e magazzino totale mq 490 più cortile esclusivo.

CALDARO 771.6661 corso Peschiera corso Montecucco libero signorile piano alto saloncino camera cucina e bagno.

CALDARO 771.6661 corso Vittorio 198 libero signorile recente ampio 3 camere cucina e bagno L. 350 milioni.

CALDARO 771.6661 via Milano stabile d'epoca alloggi ristrutturati liberi mq 100 e 280 attigui volendo abitabili.

CALDARO 771.6661 via S. Marino piazza Montanari recente signorile piano alto libero mq 240 volendo divisibile.

CALDARO 771.6661 via S. Secondo via Pastrengo in stabile signorile d'epoca alloggio mansardato libero mq 73.

CALDARO 771.6661 via Taggia piazza Galimberti alloggio 2 camere tinello servizi mq 90 liberabile L. 149 milioni.

CARASSO IMMOBILIARE 385.7800 libero corso Sebastopoli spazioso ingresso camera tinello servizi termoascensore.

CARIGNANO centro ville in costruzione ottimamente rifinite 5 vani servizi L. 330 milioni. Grimaldi/Moncalieri 640.8376.

CARLO ALBERTO 561.1800 corso Siracusa adiacenze libero recente spazioso signorile 2 camere tinello cucinotta bagno.

CARLO ALBERTO 561.1800 corso S. Maurizio libero panoramico piano alto salone 3 camere tinello cucinino bagno ottimo.

CARLO ALBERTO 561.1800 Crocetta libero ristrutturato ingresso 4 camere cucina doppi servizi consideriamo permute.

CARLO ALBERTO 561.1800 piazza Adriano adiacente libera ristrutturato saloncino camera tinello cucinino bagno mutuo.

CARLO ALBERTO 561.1800 piazza Adriano adiacenze libero ristrutturato saloncino camera tinello cucinino bagno mutuo.

CARLO ALBERTO 561.1800 S. Rita attico libero soggiorno 2 camere tinello bagno terrazzo 35 mq ottimo stabile.

CARLO ALBERTO 561.1800 Venaria via Amati recente ingresso salone 2 camere cucina bagno L. 239 milioni dilazioni.

CARLO ALBERTO 561.1800 via Roberti adiacenze libero ristrutturato 2 camere cucina servizi prezzo interessantissimo.

CARLO ALBERTO 561.1800 via Ventimiglia adiacenze libero signorile 2 camere tinello cucinino bagno prezzo interessante.

CARLO ALBERTO 561.1800 via Ventimiglia adiacenze libero signorile 2 camere tinello cucinino bagno prezzo contenuto.

CASA delle colonne corso Matteotti prestigioso ingresso salone 4 camere cucina 3 servizi eventuale posto auto. Studio Data vende. Tel. 562.9057.

CASALEGNO 539.8444 vende S. Brigida villa salone 4 camere sala pranzo cucina 4 bagni sauna garage giardino.

CASA ristrutturata zona Barca mq 170 con progetto magazzino box mq 100 L. 560 milioni trattabili. Tel. 273.5301.

CASCINE VICA via Adige privato vende libero ristrutturato salone 2 camere ingresso cucina 2 bagni balcone terrazzo riscaldamento autonomo box giardino condominiale. Tel. 547.323.

CASCINE VICA 7° piano recente cucina 2 camere servizio mansarda con 2 camere bagno lavanderia. Tel. 880.2252.

CASETTA pressi Avigliana salone 2 camere cucina bagno L. 95 milioni interamente dilazionabili. Tel. 437.3922.

CASEUROPEA libero Parella ristrutturato camera tinello cucinino bagno L. 20 milioni e mutuo. Tel. 590.940 - 595.633.

CASEUROPEA libero Vanchiglia 2 camere cucina bagno L. 118 milioni dilazionabili. Tel. 591.281 - 599.940.

CASEUROPEA libero via Segantini completamente ristrutturato 2 camere tinello cucinino bagno. Tel. 595.633.

CASEUROPEA Mappano nuove costruzioni consegna 93 diverse metrature mutui agevolati. Tel. 599.940 - 591.281.

CASEUROPEA piazza Pitagora signorile camera tinello cucinino bagno ascensore minimo anticipo. Tel. 595.633.

CASEUROPEA via Brandizzo ristrutturato camera tinello cucinino bagno L. 93 milioni dilazionabili. Tel. 591.940.

CASTIGLIONE
precollina ville prestigiose costruende indipendenti in villaggio ... diverse tipologie salone 3/4 camere cucina tripli servizi lavanderia mansarda torretta panoramica giardino box doppio consegna primavera 93 progetti personalizzabili. Intergestioni 405.837.

CASTIGLIONE TORINESE in casa recente alloggio soggiorno cucina 2 camere doppi servizi ampio ripostiglio garage cantina. Tel. 562.9939.

CENISIA
via Capriolo in stabile decoroso 50 mq ingresso camera cucina bagno ripostiglio. S.B. Futura 669.0995.

CENTRALISSIMO (via Pietro Micca) ristrutturato salone 2 camere cucina biservizi ottimo prezzo. Tel. 437.3440.

CENTRO CASA 562.3888 attico via Cialdini signorile salone 2 camere tinello cucinino 2 bagni terrazzo box.

CENTRO CASA 562.3888 corso Francia recente salone studio 2 camere cucina doppi servizi L. 490 milioni.

CENTRO CASA 562.3888 corso Principe Eugenio recente signorile saloncino camera tinello cucinino bagno.

CENTRO CASA 562.3888 piazza Adriano via Paolini recente signorile spazioso ingresso 2 camere cucina bagno.

CENTRO CASA 562.3888 precollina villa recentissima con stupenda vista Torino L. 700 milioni.

CENTRO CASA 562.3888 strada S. Mauro recentissimo saloncino camera cucina bagno box auto L. 230 milioni.

CENTRO EUROPA libero signorile salone 2 camere cucina biservizi piano alto box permute. Vianelli & C. 562.9613.

CENTRO EUROPA soggiorno 3 camere cucina 2 bagni ristrutturato bello 2° piano nel verde box. Studio 318.5656.

CENTRO via Lagrange appartamento 135 mq più 2 camere soppalcate terrazzo e balconi posto auto. Studio 318.5656.

CENTRO via Saluzzo libero salone 4 camere cucina biservizi mq 200 ristrutturato L. 420 milioni. G.B. Case 568.4445.

CHIERI frazione Pessione villa a schiera imminente costruzione prenotasi ultime disponibilità. Tel. 941.2112.

CHIERI ingresso cucina grande 1 camera saloncino 1 servizio lavanderia mq 90 cantina box. Tel. 568.3297.

CHIERI ingresso soggiorno cucinino 2 camere sala servizio mq 120 soffitta cantina box grande ottimo. Tel. 568.3297.

CHIERI libera casa indipendente su 3 piani ampio terrazzo giardino cortile attualmente circolo ricreativo. Pedone 812.7420.

CHIUSANO & C. corso Moncalieri panoramico salone 1 camera cucina servizi terrazzo soprastante. Tel. 812.4006.

CHIUSANO & C. libero via Pellice (S. Paolo) ristrutturato ingresso soggiorno 2 camere cucina servizi mutuo. Tel. 812.4006.

CHIUSANO & C. Lingotto libero signorile ottimo ingresso saloncino camera tinello cucinino servizi mutuo. Tel. 812.4006.

CHIUSANO & C pressi via De Sanctis liberi stesso piano adiacenti 1/2 camere tinello cucinino servizi box. Tel. 812.4006.

CHIUSANO & C. Rivoli residenza I Castagni villa schiera su 3 piani ottimamente rifinita giardino garage mutuo. Tel. 812.4006.

CHIUSANO & C. S. Rita piano alto ingresso 1 camera cucina servizi cantina mutuo 20ennale in ECU. Tel. 812.4006.

CHIUSANO & C S. Rita via Benevagienna libero ingresso 2 camere cucina abitabile servizi cantina mutuo. Tel. 812.4006.

CIT TURIN libero termoascensore ultimo piano appartamento 40 mq completamente ristrutturato. Ecco Casa 568.3508.

CIT TURIN stabile con portineria ascensore piano alto mq 110 circa in parte da ristrutturare. Intercase 506.646.

CIT TURIN vendesi alloggio libero 3 camere tinello cucinino termoascensore. Tel. 562.3867.

COAZZE libero alloggio recente ingresso 2 camere cucina bagno cantina box orto. G.R. 011 320.534 - 0121 322.789.

COLLEGNO
adiacente corso Francia vendesi piccolo stabile su 2 piani locato in parte L. 280 milioni. Tel. 547.820.

COLLEGNO alloggi in costruzione 3/4 locali box riscaldamento autonomo consegna 1994 iva 4%. Meta Casa 931.2369.

COLLEGNO corso Francia libero recente spazioso saloncino 2 camere tinello cucinino 2 bagni box. Fimitalia 553.396.

COLLEGNO in bello stabile piano alto luminosissimo saloncino camera cucina servizi. Tel. 437.3440.

COLLEGNO S. Maria libero 2 camere tinello cucinino bagno piano alto L. 265 milioni. Sogecom. Tel. 437.4744.

COLLEGNO
vendesi appartamenti in costruzione varie metrature prossima consegna iva 4% mutuo 1ª casa COALTO 562.3287.

COLLINA CUORGNE'
alloggi varie metrature nel abitati da L. 125 milioni iva 4%. Conim 447.5334. Vendite sul posto via Cerisera anche sabato e domenica.

COLLINA pressi Cavoretto panoramico salone 4 camere cucina biingressi biservizi giardino garage. Tel. 531.805.

COLLINA torinese vendesi villa di nuova costruzione con garage e giardino rifiniture di pregio. Edilim 309.9101 - 5.

CONIM 447.5334 libero ristrutturato corso XI Febbraio camera cucina bagno termo e ascensore casa d'epoca.

CONIM 447.5334 libero via Candiolo (piazza Bengasi) ottimo 2 camere cucina bagno mq 70 4° piano L. 158 milioni.

CONSULEDILE A 437.4000 via Segantini 58 (piazza Manno) spaziosissimi 3 camere cucina alto 3 camere tinello cucinino liberi e/o occupati 1/2 servizi box iva 4%.

CONSULEDILE 437.4000 centro storico via Barbaroux 6 in signorile ristrutturazione alloggio mq 70 iva 4% mutuo.

CONSULEDILE 437.4000 corso Lombardia vende libero recente [illegible] 2 camere tinello cucinino bagno.

CONSULEDILE 437.4000 via Genova 173 vende alloggi 2 camere cucina servizio occupati L. 75 milioni volendo mutuo.

CONTI 877.290 piazza Carducci libero recente camera tinello cucinino servizi L. 125 milioni meno mutuo 1ª casa.

CONTI 877.290 strada Revigliasco libero recente salone 2 camere cucina doppi servizi box giardino L. 370 milioni.

COOPERATIVA EDILIZIA
in Giaveno prenota villa a schiera. Ottima posizione. Telefonare ore ufficio 771.6742.

CORSO Agnelli adiacenze libero casa media signorile 2 camere tinello cucinino servizi L. 170 milioni. Ortolani 530.990.

CORSO Brunelleschi libero spazioso camera tinello cucinino bagno piano rialzato 2 arie anche ufficio. Nazionale 561.2686.

CORSO Brunelleschi pressi ingresso 2 camere tinello cucinino bagno ampia metratura. Nordedil vende 561.2760.

CORSO Cosenza libero signorile ampio salone 2 camere cucina biservizi elegantissimo box. Edil Domus 562.8731.

CORSO Ferrucci vendesi 4 alloggi occupati all'ultimo piano più soffitte a complessive 290.300.000. Ferrero & Oria 941.2353.

CORSO Francia adiacenze stessa casa ampi camera tinello cucinino. Tel. 880.2252.

CORSO Francia Collegno in condominio signorile recente libero salone 2 camere cucina biservizi. Tel. 781.073.

CORSO Francia libero salone 3 camere cucina doppi servizi signorile L. 660 milioni. C.S.I. 568.3842 - 568.1515.

CORSO Francia (via Sagra S. Michele) libero 8 vani da ristrutturare adatto studio o abitazione. Tel. 743.087.

CORSO Francia 15 bis alloggi liberi e occupati ingresso 2 camere cucina bagno mq 50. Sipa 616.648.

Corso Francia 97 interno
(adiacente piazza Bernini)
in stabile ristrutturato
VENDIAMO
appartamenti e uffici
locali e box auto
mutuo dilazioni
Baldini srl 596.771

CORSO Galileo Ferraris libero appartamento mq 75 piano [illegible] stabile d'epoca signorile L. 250 milioni. Tel. 660.2962.

CORSO Giambone (pressi) ingresso soggiorno 2 camere cucina servizi luminoso. Intercase 506.646.

CORSO Giulio Cesare adiacente Standa vendesi 2 appartamenti di 2 camere cucina stesso piano. Edilim 309.9101 - 5.

CORSO Giulio Cesare pressi ingresso 2 camere tinello cucinino bagno 2 arie prezzo interessante. Nordedil 561.2760.

CORSO GIULIO CESARE
via Palestrina appartamento di 3 camere cucina servizio L. 80 milioni. Mutuo e dilazioni. Edilcase 561.3535.

CORSO Giulio Cesare 4° piano ottime rifiniture saloncino 3 camere tinello cucinino bagno box. Nazionale 561.2686.

CORSO Grosseto libero signorile saloncino cucina 2 camere bagno cantina posto auto dilazioni. Tel. 921.0275.

CORSO Lecce ingresso living cucina camera bagno perfettamente ristrutturato piano alto. Intercase 506.646.

CORSO Marconi adiacenze vuoto salone 3 camere cucina 3 arie bella casa L. 189 milioni 500 mila. Tel. 562.7581.

CORSO Massimo adiacenze libero salone 2 camere cucina biservizi box triplo. Edil Domus 562.8731.

CORSO Massimo d'Azeglio adiacenze libero recente sala 2 camere cucina 2 bagni termoascensore. Saim 568.3283.

CORSO Matteotti adiacente libera casa d'epoca signorile piano alto angolare ingresso 2 camere bagno ampio salone con camino centrale cucina lavanderia ben rifinito posto auto in cortile centrale molto bella. Studio Pedone 812.7420.

CORSO Montecucco adiacenze signorile salone 2 camere cucina biservizi box permute. Mediocasa Gruppo 389.183.

CORSO Monte Cucco libero piano alto 2 camere tinello servizi mq 85 L. 258 milioni. Tel. 385.9780.

CORSO Palermo libero rimesso a nuovo luminoso camera cucina servizi L. 8 milioni e rate pari affitto. Tel. 771.2229.

CORSO Peschiera libero prestigioso saloncino 2 camere cucina servizi mansarda posto auto. Design Case 568.1876.

CORSO Peschiera libero recente signorile saloncino 3 camere tinello cucinino bagno terrazzino. Fimitalia 553.396.

CORSO Peschiera pressi corso Montecucco libero signorile 3 camere tinello cucinino ingresso bagno. Tel. 743.967.

CORSO Regina (via Sondrio) casa signorile con portineria libero soggiorno 2 camere cucinotta bagno. Tel. 743.967.

CORSO Re Umberto ingresso 3 camere tinello cucinino bagno L. 150 milioni più mutuo. Tel. 674.485.

CORSO Sebastopoli libero signorile piano alto ingresso 2 camere tinello cucinino bagno volendo box. Tel. 627.3418.

CORSO Sommeiller in stabile signorile alloggio uso ufficio 4 vani e servizi L. 210 milioni. Tel. Campiei 0123 320.065.

CORSO Tassoni adiacenze stesso stabile signorilmente ristrutturato piano alto libero salone 2 camere cucina e 3 camere cucina servizi box. Tel. 500.345.

CORSO Tassoni pressi stabile recente ingresso 2 camere tinello cucinino bagno termoascensore. S.I.A. 011 561.7652.

CORSO Telesio libero recente signorile ampio ingresso saloncino camera tinello cucinotta servizi. Ecco Casa 568.3508.

CORSO Toscana libero piano alto 4 camere cucina servizi posto auto L. 189 milioni dilazionabili. Tel. 771.2229.

CORSO Traiano libero via Danzo ampio soggiorno living camera tinello servizi. Immobiliari Associati 318.0888.

CORSO Traiano signorile piano alto libero garantito 12 mesi ampio ingresso salone 2 camere cucina biservizi mq 135 prezzo interessante. Edilcase 561.3535.

CORSO Traiano signorile 1° piano 120 mq, idoneo studio, libero, L. 270 milioni. Tel. 697.2909 ore pasti.

CORSO Trapani libero ingresso camera tinello cucinino servizi 2 arie 2° piano termoascensore. Ecco Casa 568.3508.

CORSO Unss in stabile di prestigio ingresso ampio tinello cucinino 2 camere salone servizi. Tel. 660.2252.

CORSO Unss (piazzale Gorizia) 180 mq salone 3 camere cucina biservizi finemente ristrutturato libero. Tel. 385.9404.

CORSO Vittorio - piazza Adriano rifinitissimo libero saloncino camera tinello 2 ascensori L. 248 milioni. Tel. 562.7581.

CORSO Vittorio studio/ufficio ristrutturato di 5 vani biservizi termo autonomo possibili permute. Tel. 920.5635.

CROCETTA adiacenze Mauriziano liberi ingresso 3 camere cucina servizi 90 mq L. 180 milioni. Ecco Casa 568.3508.

CROCETTA
casa d'epoca signorile mq 195 salone 4 camere cucina biservizi. N.P.L. 592.009.

CROCETTA
corso De Nicola libero ristrutturato con finiture di pregio salone 2 camere cucina biservizi L. 530 milioni. Failla & Bertinetto 318.6555.

CROCETTA corso Turati signorile piano alto soggiorno 2 camere tinello biservizi occupato. G.B. Case 568.4445.

CROCETTA
libero soggiorno 3 camere cucina bagno volendo uso ufficio. Ilip Immobili 568.3581.

CROCETTA libero 3° piano appartamento di mq 100 circa più cantina soffitta vendo L. 400 milioni. Baldini 597.049.

CROCETTA lussuoso libero 1° piano living salone angolo cottura camera bagno 65 mq già ristrutturato. Nazionale 561.2686.

CROCETTA prenotiamo alloggi 3/4 vani completamente ristrutturati consegna giugno '93. Tre-Vi 669.0167 - 8.

CROCETTA
signorile 182 mq ampio ingresso salone 2 camere cucina biservizi ripostiglio. S.B. Futura 669.0995.

CROCETTA stabile d'epoca signorile piano alto salone sala pranzo 7 camere cucina 4 servizi. Vende Cervino 437.5623.

CROCETTA via Lamarmora in prestigioso stabile adatto anche ufficio o studio medico 165 mq. Ecco Casa 568.3508.

CROCETTA via Lamarmora liberi appartamento mq 150 recente signorile piano rialzato L. 500 milioni. Tel. 660.2962.

CROCETTA via Montevecchio 3° piano soggiorno living cucinotta biservizi 2 camere completamente ristrutturato L. 278 milioni. Tel. 660.2252.

DRUENTO vendesi grande villa bifamiliare con giardino e frutteto. Immobiliare Piazza 967.9242 - 968.3115.

ESIM libero corso Francia (corso Bernardino Telesio) stabile '900 salone 2 camere studio cucina 2 servizi. Tel. 562.2612.

EUROCASE A 547.470 libero Madonna del Pilone 2 camere cucina servizi cantina stabile ben tenuto dilazionando.

EUROCASE B 562.3725 libero Lucento (via Valdellatorre) camera tinello cucinino servizi L. 30 milioni e mutuo.

EUROCASE C 562.3746 liberi pressi piazza Respighi ottimo camera tinello cucinino servizi cantina dilazionando.

EUROCASE D 562.3881 libero Nichelino in stabile recente ottimo camera tinello cucinino servizi cantina.

EUROFID 598.844 Borgo Vittoria ingresso camera cucina bagno cantina luminoso.

EUROFID 598.844 Buttigliera "Le Frende" signorile appartamento su 2 piani mq 240 più garage L. 380 milioni.

EUROFID 598.844 Collegno libero corso Francia signorile salone 3 camere cucina biservizi box doppio.

EUROFID 598.844 Grugliasco libero corso fratelli Cervi signorile ingresso salone 3 camere cucina biservizi box auto.

EUROFID 598.844 libero corso Svizzera stabile recente ingresso camera tinello cucinino bagno ripostiglio cantina.

EUROFID 598.844 Pieve Scalenghe casetta libera su 2 piani soggiorno 2 camere cucina biservizi cortile magazzino.

EUROFID 598.844 Precollina Moncalieri panoramico recente salone 4 camere cucina biservizi box 2 auto.

EUROFID 598.844 Settimo villa a schiera recente su 3 piani più mansarda box tavernetta giardino privato.

EUROFID 598.844 S. Paolo liberi ristrutturati in stessa casa 2/3 camere cucina servizi.

EUROFID 598.844 via Arsenale ristrutturato piano alto salone 2 camere cucina doppi servizi.

EXPOCASE 504.208 via Calandra liberi ristrutturati casa restaurata 4 camere cucina biservizi L. 310 milioni, bilocale angolo cottura bagno posto auto L. 120 milioni.

EXPOCASE 504.263 corso Sommeiller libero signorile casa d'epoca saloncino 3 camere cucina 2 bagni L. 265 milioni.

EXPOCASE 506.458 Centro libero ristrutturato mansardato soggiorno camera cucina bagno ascensore L. 145 milioni.

FAILLA & BERTINETTO 318.6556 libero Borgo Vittoria termo autonomo 2 camere cucina bagno L. 135 milioni.

FAILLA & BERTINETTO 318.6556 libero corso Giambone ingresso 3 camere cucina bagno posto auto L. 300 milioni.

FAILLA & BERTINETTO 318.6563 libero corso Svizzera (via Balme) ristrutturato ingresso camera tinello cucinino bagno L. 115 milioni.

FAILLA & BERTINETTO 318.6555 libero Crocetta piano alto ingresso saloncino 3 camere cucina bagno L. 400 milioni.

FAILLA & BERTINETTO 318.6555 borgo Molinette ingresso camera cucina bagno L. 80 milioni dilazionabili.

FAILLA & BERTINETTO
318.6555 libero piazza Peyron termo ascensore ingresso saloncino 3 camere cucina biservizi 410 milioni.

FAILLA & BERTINETTO 318.6555 libero Pozzo Strada in casetta camera tinello cucinino bagno L. 120 milioni.

FAILLA & BERTINETTO 318.6555 libero precollina (via Lomellina) termo autonomo rimesso a nuovo ingresso camera cucina bagno L. 127 milioni.

FAILLA & BERTINETTO 318.6555 libero ristrutturato via Lanzo termo ascensore ingresso camera cucina bagno posto auto L. 158 milioni.

FAILLA & BERTINETTO 318.6555 libero Rivoli (zona verde) in palazzina recente mq 130 e box doppio L. 305 milioni.

FAILLA & BERTINETTO 318.6555 libero via Borgaro/via Stradella ingresso 2 camere cucina bagno L. 125 milioni.

FAILLA & BERTINETTO 318.6555 libero via Bruno salone 2 camere cucina bagno posto auto L. 200 milioni.

FAILLA & BERTINETTO 318.6555 libero via Della Consolata (adiacenze) termo ascensore mq 80 camera tinello cucinino bagno L. 150 milioni.

FAILLA & BERTINETTO 318.6555 libero via Guido Reni (via Veglia) ingresso camera tinello cucinino bagno 123 milioni.

FAILLA & BERTINETTO 318.6555 libero via Magellano bella casa d'epoca camera cucina bagno L. 200 milioni.

FAILLA & BERTINETTO 318.6555 libero via Monginevro ristrutturato camera tinello cucinino bagno L. 146 milioni.

FAILLA & BERTINETTO 318.6555 libero via Roma termo ascensore ingresso salone 3 camere biservizi L. 600 milioni.

FAILLA & BERTINETTO 318.6555 piazza Solferino (via Prati) libero termo ascensore ingresso salone 3 camere cucina biservizi L. 585 milioni dilazionabili.

FERRERIA villa recente 6 vani e servizi mansarda seminterrato Giordano vende. Tel. 936.8021.

FIMINTER IMMOBILI centro via Bertola soggiorno 2 camere pranzo cucina 2 bagni 140 mq piano alto. Tel. 557.0021.

FIMINTER IMMOBILI piazza Borgodora ingresso camera tinello bagno soffitta L. 95 milioni, Tel. 557.0021.

FIMINTER IMMOBILI via Bacchi salone 3 camere cucina 2 bagni bella ristrutturazione in casa d'epoca. Tel. 557.0021.

FISIM
corso Marconi ampio 300 mq da ristrutturare salone 6 camere cucina biservizi termoautonomo 3° piano ascensore. Permute con acquisto diretto. Tel. 568.1312.

FISIM
piazza Adriano stabile signorile luminoso ampio salone doppio 5 camere cucina biservizi balconi portineria termoascensore. Permute dirette. Tel. 568.1312.

FISIM
piazza Guala libero signorile ampio salone 3 camere cucina biservizi balconi. Panoramico 12° piano portineria termoascensore L. 468 milioni dilazionabili. Permute con acquisto diretto. Tel. 568.1312.

FISIM 568.1312 Crocetta (via Colombo) libero ben ristrutturato in bella casa ampia camera tinello cucina abitabile bagno termoautonomo L. 157 milioni.

FISIM 568.1312 Lungo Po Antonelli libero luminoso piano alto 2 camere tinello cucinino bagno termoascensore box auto. L. 230 milioni dilazionabili. Permute.

FISIM 568.1312 Regio Parco (via Bologna) libero decoroso luminoso 2 camere cucina bagno L. 112 milioni dilazionabili.

FISIM 568.1312 S. Paolo (corso Trapani) libero da ristrutturare camera tinello bagno posto auto stabile decoroso L. 67 milioni con 25 milioni contanti.

FISIM 568.1312 S. Paolo (largo Racconigi) libero luminoso camera cucina bagno 6° piano termoascensore L. 99 milioni.

FISIM 568.1312 S. Rita (corso Agnelli) libero 9° piano camera cucina bagno termoascensore L. 135 milioni permute.

FISIM 568.1312 Vanchiglia (piazza S. Giulia) libero ben ristrutturato ampio monolocale con cottura e bagno completo. L. 75 milioni con 15 milioni contanti.

FURBATTO 540.909 Barriera Milano (via Vivaldi) camera tinello cucinino bagno piccolo giardino L. 76 milioni. Affare.

FURBATTO 540.909
vende libero panoramico corso Duca degli Abruzzi piano alto mq 200.

FURBATTO 540.909 via Emanuel (S. Rita) liberi 2 alloggi 75/55 mq abitabili.

FURBATTO 544.568 vende via Madama Cristina angolo Valperga libero 2° piano luminoso mq 110 L. 225 milioni.

FURBATTO 544.568 via Borgaro stabile signorile piano alto 3 camere cucina bagno 2 balconi L. 190 milioni.

FURBATTO 544.568 via Invernizio (zona Traiano) alloggio libero signorile con portineria piano alto luminoso mq 90.

(continua)

Ha rivelato il nome di un quarto killer che avrebbe partecipato all'assassinio di Livatino

Torna [redacted] parlare il pentito di Borsellino

In una caserma di Bolzano

[redacted]
DAL NOSTRO CORRISPONDENTE

E' in Italia Gioacchino Schembri, 37 anni, uno dei presunti mafiosi [redacted] Palma [redacted] Montechiaro, trapiantato [redacted] Mannheim, in Germania, dove gestisce una pizzeria. Era stato interrogato da Paolo Borsellino poco prima che il giudice fosse ucciso [redacted] 19 luglio in via D'Amelio. Secondo alcune indiscrezioni sta «parlando» in [redacted] dei carabinieri a Bolzano, dov'è stato portato in gran segreto.

Schembri, da tempo, ha scelto [redacted] fare [redacted] «pentito», probabilmente per limitare i guai che gli sono piovuti addosso quando il 14 aprile ingaggiò un conflitto a fuoco con i carabinieri e agenti della polizia criminale tedesca, andati ad arrestarlo nell'ambito di una inchiesta sulle cosche mafiose agrigentine.

Ora, la moglie e i suoi tre figli in Germania sono guardati [redacted] vista: si teme che la mafia voglia ucciderli per punirlo, dopo le rivelazioni che avrebbe fatto a Borsellino. Schembri, che nell'alloggio sopra la pizzeria teneva due fucili [redacted] canne mozze, sta raccontando molte cose sulle cosche agrigentine, specialmente in relazione gli omicidi del giudice Livatino (21 settembre '90), e del maresciallo Giuliano Guazzelli (4 aprile scorso). Delitti ai quali Borsellino stava interessandosi dopo che le due inchieste erano state avocate dalla direzione distrettuale antimafia di Palermo.

E Schembri avrebbe anche fatto il nome di un quarto componente [redacted] commando che [redacted] sinò Livatino nell'agguato sulla Caltanissetta-Agrigento: si tratterebbe di un certo Benvenuto. Di più, per il momento, non si [redacted]. Gli altri del commando sarebbero Paolo Amico e Domenico Pace, «picciotti» di Palma di Montechiaro, unici imputati nel processo che si celebra dall'ottobre scorso in Assise a Caltanissetta. [redacted] prossimo 24 i giudici andranno in Germania per interrogare con rogatoria alcuni testi importanti.

Il [redacted] del [redacted] assassino di Livatino, che sarebbe Gaetano Puzzangaro, pure palmese, estradato nei giorni scorsi dalla Germania e [redacted] in carcere a Caltanissetta, Schembri l'avrebbe rivelato mesi fa [redacted] un altro «pentito», [redacted] tedesco Heiko Kschinna, [redacted] per un traffico di armi [redacted] droga.

L'arrivo in Italia [redacted] Paolo Amico, uno dei presunti killer del giudice Rosario Livatino. Dopo il delitto si era rifugiato in Germania. Ora [redacted] pentito afferma che un altro sicario è [redacted] in circolazione

Il giudice Paolo Borsellino, ucciso [redacted] tutta la scorta dall'autobomba in via D'Amelio, era procuratore aggiunto a Palermo e [redacted] lavorando assiduamente [redacted] il pentito che adesso [redacted] a collaborare

A Palermo l'inchiesta su uno stupro fa scoprire chi rubò la «126» trasformata nell'autobomba

A Palermo, intanto, la Mobile ritiene di aver scoperto chi rubò la 126 trasformata in micidiale autobomba per la strage in via D'Amelio. Sarebbe il pregiudicato Salvatore Candura, 31 anni, in passato accusato di associazione per delinquere e rapine. Avrebbe agito d'accordo con due parenti di Pietrina Valenti, proprietaria dell'utilitaria, Luciano e Roberto Valenti, zio [redacted] nipote, 28 e 20 anni. I tre sono stati arrestati. Ma [redacted] si complica, come quasi sempre a Pal[redacted] dove le indagini sulla mafia [redacted] no sistematicamente contorte, sempre a [redacted] passo dall'essere sviate. L'accusa per i tre, infatti, è di violenza carnale e rapina. Ai due Valenti [redacted] a Candura, la polizia è risalita partendo dalla denuncia di uno stupro fatta [redacted] una vetrinista. La giovane, 26 anni, si era presentata alla polizia affermando che [redacted] sera del [redacted] luglio era stata violentata a turno [redacted] tre che ingenuamente aveva invitato nel suo alloggio. L'avrebbero drogata con [redacted] pillola e quindi stuprata. Prima di lasciare l'appartamento, i tre, più balordi che mafiosi, avrebbero tolto dalla [redacted] borsetta 100 mila lire. E' quasi certo che la 126 fu posteggiata in via D'Amelio al posto di un'altra vettura che era lì da giorni. Intercettata la telefonata con cui Borsellino aveva annunciato alla madre [redacted] alla sorella il suo arrivo intorno alle 16, i mafiosi ebbero il tempo di preparare l'autobomba facendola poi esplodere con un congegno a distanza appena [redacted] giudice scese dall'auto blindata, seguito dalla scorta. Le indagini [redacted] tre, comunque, sono appena all'inizio.

Il responsabile dell'inchiesta, il procuratore della Repubblica di Caltanissetta, Gianni Tinebra, in un'intervista al settimanale «Panorama», esclude che le stragi di Capaci e via D'Amelio siano opera del cartello di Medellin [redacted] dei trafficanti di droga venezuelani: «Mi parrebbe molto strano - [redacted] Tinebra - non c'è una pista che non sia seguita, ma qualcuna prende più consistenza. Ed è l'ipotesi che vede Cosa Nostra siciliana protagonista assoluta, ovvero ideatrice delle stragi, mandante, organizzatrice, esecutrice sia pure per interposta persona». Tinebra riconosce che le due stragi hanno contribuito ad incrementare sensibilmente il pentitismo, agevolato, del resto, e aggiunge: «Finalmente una nuova normativa [redacted] protezione o vantaggi a chi collabora».

Antonio Ravidà

[redacted]

[redacted] clan

Come un esercito, Cosa Nostra li ha suddivisi in 150 cosche

PALERMO. Tanti [redacted]mini, quanti ne ha un intero corpo d'armata. I soldati di Cosa Nostra, quelli che proteggono la Sicilia dall'attacco dello Stato, sono un vero [redacted] proprio esercito: 45 mila. E, come nelle organizzazioni militari regolari, anche i «picciotti» sono suddivisi in battaglioni e divisioni, 150 per la precisione. Ma [redacted] chiamano clan, e sono distribuiti su tutto il territorio della Sicilia.

E' [redacted] l'Ispes a fare la fotografia dell'esercito che continua [redacted] uccidere con una ferocia senza limiti (2500 i morti ammazzati dall'86 all'anno scorso), [redacted] che può contare su un supporto logistico capillare: [redacted] rete fittissima di fiancheggiatori [redacted] informatori, almeno 500 mila persone, non direttamente affiliate alle cosche, [redacted] pronte a fornire il loro aiuto, in una sorta di «indotto» della criminalità organizzata. Cifre enormi, se si considera che invece i giudici palermitani possono contare solo su un numero ristrettis[redacted] di collaboratori e pentiti.

Nonostante la recente offensi[redacted] dello Stato, che ha mobilitato l'esercito, quello vero, per controllare le regioni del Sud, i dati che emergono dalla ricerca offro[redacted] un quadro disastroso dello stato attuale della lotta alla delinquenza. L'anno scorso i killer della mafia hanno assassinato in media due persone al giorno, attaccando sempre più spesso uomini-simbolo delle istituzioni: ogni 3-[redacted] killer ammazzati, cade un agente delle forze dell'ordine: ogni 100 pregiudicati feriti, vengono colpiti 30 fra carabinieri, poliziotti e finanzieri. Nell'ulti[redacted] quinquennio il numero totale dei delitti è aumentato del [redacted] per cento. La guerra, dunque, è [redacted] pari: carabinieri e polizia combattono col fucile [redacted] nemico che spara cannonate. Per questo l'Ispes sottolinea [redacted] in Italia sia basso il rapporto fra delinquenti e forze dell'ordine: un agente per ogni delinquente.

Il «trend criminale» ha mostra[redacted] un aumento dei delitti legati alla malavita organizzata, «segno - scrivono i ricercatori dell'Ispes - che gli ambienti della criminalità stanno assumendo fortemente i connotati del gangsterismo. [redacted] versione della mafia improntata [redacted] senso professionistico e imprenditoriale». Da qui l'impennata delle stragi: 3 nell'86, dieci l'anno scorso. Ma, allargando l'obiettivo dal Sud all'intera penisola, va registrato il raddoppio, nel quinquennio, degli omicidi: nell'86 erano stati 871, nel '91 [redacted] diventati 1852. Scontata pure [redacted] crescita per i reati connessi alla droga, più che raddoppiati, passando dai 13819 dell'86 al [redacted] del '91.

Nella lotta contro [redacted] criminalità, infine, è sempre più pesante il tributo pagato dalle forze dell'ordine. l'esercito «vero», che hanno visto cadere sotto i colpi dei killer 144 dei loro appartenenti fra l'87 e il '91 (negli ultimi due anni i conflitti a fuoco fra banditi e forze di polizia [redacted] cresciuti del 30%).

Ma l'Ispes [redacted] solo l'allarme-mafia: numeri alla mano, solo nel 1990 è stato raggiunto il picco più alto dal dopoguerra per numero di delitti complessivamente denunciati in Italia: più [redacted] 2 milioni [redacted] mezzo. E i ritmi si mantengono su livelli allarmanti: quest'anno viaggiamo alla [redacted]dia di 93 denunce per droga al giorno, 90 per rapina, 80 per truffa. «Stiamo vivendo un periodo di eclissi della legalità - afferma il direttore dell'Ispes per la Sicilia, Ignazio Gennaro - [redacted] testimoniano anche i crimini minori diffusi, [redacted] forme intermittenti di malavita, il malcostume nella finanza [redacted] nelle cittadelle dei poteri. Tutto questo inquina le regole di condotta del cittadino, che perde [redacted] riferimento ad un ordinamento legale». Anche per questo il «contro-esercito» di Cosa Nostra spesso non ha neppure bisogno di sparare per conquistare posizioni e potere.

Flavio Corazza

[redacted]

Galloni contro Carnevale «Problema da risolvere»

[redacted] presidente della prima sezione [redacted] Cassazione Corrado Carnevale [redacted] da tempo nella bufera ma [redacted] vuole fare polemiche

Il vice presidente del Consiglio superiore della magistratura, Giovanni Galloni ha aperto [redacted] capitolo [redacted] «caso Carnevale»

ROMA. Quello del «giudice am[redacted] Corrado Carnevale «è [redacted] problema che in qualche modo dobbiamo risolvere». Lo dice Giovanni Galloni, vicepresidente del Csm, il quale però mette in guardia [redacted] fare giustizia sommaria sulla prima sezione della Cassazione: «Nessuno può incriminare un magistrato per le sentenze [redacted] fa». Adesso il ministro della Giustizia ha deciso di aprire un'inchiesta, dice Galloni, «e non escludo che qualcosa si trovi». Carnevale, nella sua casa romana, non sembra affatto preoccupato e taglia corto: «La [redacted] non mi riguarda». E dell'indagine avviata dal ministero, che cosa pensa? «Io niente, rivolgetevi al ministero».

Il nuovo capitolo del [redacted] Carnevale», all'indomani dell'ultima sentenza anti-mafia annullata, è stato aperto durante [redacted] dibattito alla festa dell'Unità di Reggio Emilia. E' lì che Galloni ha spiegato che il problema va affrontato «anche se non [redacted] semplice». Se l'inchiesta promossa da Martelli, ha detto il vice-presidente del Csm, «farà emergere qualcosa sotto [redacted] profilo disciplinare o dell'incompatibilità ambientale, [redacted] Consiglio la esaminerà: [redacted] la soluzione [redacted] è facile in un sistema che difende l'autonomia [redacted] magistratura. Ci vuole un'accusa circostanziata, ed è lo [redacted] motivo per cui ho difeso [redacted] Pietro. O lo si incastra su qualche elemen[redacted] oppure... Il Csm non è [redacted] Cassazione della Cassazione, sarebbe pericoloso mettersi [redacted] questa strada».

Accanto a Galloni, nel dibattito di Reggio Emilia, c'erano l'ex-presidente della commissione parlamentare d'inchiesta sulle stragi Libero Gualtieri e il segretario dell'Associazione magistrati Franco Ippolito. Il più radicale è proprio Gualtieri: «Carnevale fa la caccia all'errore nei timbri e per questo annulla inchieste [redacted] processi di anni... E' [redacted] caso che va estirpato dall'interno della magistratura». Ippolito invece è più cauto: alcune polemiche sono «fuori misura», come quella sull'ultima sentenza cancellata «non per un cavillo, ma per una ga[redacted]zia precisa». Anche il leader del «sindacato dei giudici» però sostiene che non si può [redacted] inerti di fronte all'oggettiva insostenibilità della situazione. Il Csm non ha solo il compito di garantire [redacted] magistrato, ma anche quello di tutelare [redacted] credibilità complessiva del sistema giudiziario. Qualsiasi [redacted] faccia Carnevale, giusta o sbagliata, nascono polemiche, è questo che non si può continuare ad ignorare».

Sembra essere la stessa idea del ministro della Giustizia Martelli, che [redacted] ordinato il monitoraggio su tutte [redacted] sentenze emesse [redacted] dalla prima [redacted] penale [redacted] Cassazione. Il risultato dello studio [redacted] ormai pronto, la prossima [redacted] settimana [redacted] sottoposto al Guardasigilli e alla commissione di studio che dovrà esaminare il problema e proporre una soluzione. Il *pool* di tecnici del diritto [redacted] insieme da Martelli è pre[redacted] dall'ex-presidente della Corte Costituzionale Giovanni Conso [redacted] ne fanno parte i giudici Caponnetto (che [redacted] ha ancora deciso [redacted] accettare [redacted] meno), Ciani [redacted] Lupo, gli avvocati Chiusano, Contri e Siniscalchi, i professori Grevi e Zappalà.

Che i magistrati della Corte suprema abbiano da tempo cominciato [redacted] esaminare anche i fatti oggetto dei processi che devono vagliare, dicono al ministero, «ormai è un fatto». La commissione Conso dovrà, entro la fine dell'anno, «approfondire proprio i problemi delle competenze della Cassazione e fornire al legislatore indicazioni e suggerimenti in vista di interventi normativi che consentano di razionalizzare [redacted] giudizio di legittimità». Nel frattempo gli ispettori del ministro continuano [redacted] loro indagine sugli uffici di cancelleria della prima sezione penale, per verificare la correttezza delle modalità di composizione dei diversi collegi giudicanti, la scelta dei relatori [redacted] l'assegnazione dei p[redacted] da rivedere all'uno o all'altro collegio di magistrati.

Giovanni Bianconi

Stato civile di Torino

[redacted] SETTEMBRE 1992

NATI - Zanna Alessio; Rota Martina; Rinaldo Daniela; Locciasno Riccardo; Di Blasi Chiara; Iagrosso Davide; Grogualdo Jacopo; Dutto Elisa; Nzua Tehela Giannina; Calliandro Giada; Centamessa Francesco; Esposito Luca Mattia; Russo Antonio; Amato Andrea; Costa Marina; [redacted] Greta; Bellanca Luca; Zandi Nasami Youssefkani Erica; Romano Francesco; Chiaco Simone; Candelari Matteo; Marengo Serena; Fissore William; Fucchi Luca; Ciarrocchi Simone; Ghione Monica; Francis Mattia; Feyrid Ossama; Pergola Luca; Naiss Omar; Dinoi Mariangela; Savino Elisa; Cardona Maria; Iannici Davide; Ritrovato Mariapaola; Bonetto Stefano; Lentini Giada; Lucciarini Andrea; Quirico Barbara; Quadrio Margherita; Giaretto Federico; Geralli Mariano, [redacted] Vanessa, Casato Edoardo; Salami Elisabetta; Cena Alberto; Maniere Lorena; Aldrigo Andrea; Catalano Federico; Calandia Alessio; Olivieri Christian.

[redacted] - Actis Caporale Alfredo, di anni 79, nato a Rodallo, [redacted], abitante in via Pinelli 24; Falco Maria in Pierotti, a. 82, Torino, pens., strada Mongreno 160; Costanzo Francesco, a. 64, [redacted] Monferrato, pens., via Borgaro 40; Bernardi Maria in Mecca, a. 74, Lemie, pens., strada Lucento 137; Cascone Liborato, a. 82, Gragnano, pens., corso Casseza 81; Barbero Giuseppe ved. Carpinello, a. 96, Albugnano, pens., via Cav[redacted] 7, André Angelo, a. 80, San Mauro, pens., via Gottardo 275

Deceduti in ospedale: De Bernardi Valentina ved. Gelli, a. 64, Torino, pens., Mauriziano; Mancuso Tommaso, a. 64, Prizzi, pens., Giovanni Bosco, Ondei Angelo, a. 72, Borga[redacted], pens. [redacted] Vittoria; Cequatto Maggio[redacted], a. 79, Torino, pens., Giovanni Bosco; Scarpa Emilio, a. 83, Volvera, pens., Giovanni Bosco; Scarampelle Stefano, a. 82, Montone, pens., Mauriziano; Canavese Menenna, a. 81, Pomparato, pens., Mauriziano; Morabito Enrica, a. 16, Genova, studentessa, C.T.O.; Scagliarini Vittoria ved. Lugli, a. 70, S. Giovanni in Persiceto, pens., Molinette; Miceli Luigi, a. 71, Oltrone Lombardo, pens., Maria Vittoria; Ghione Agnese, a. 72, Murello, pens., Medicina Legale

[redacted] - Morti 15

(Segue da pagina 8)

Dopo lunghe sofferenze è mancato ai suoi cari

Francesco Gremo
anziano Olivetti
anni 60

L'annunciano la moglie Maria [redacted] i figli Morena, Silvia, [redacted] rispettive famiglie, la mamma Anna, [redacted] Simone e famiglia, cognati, nipoti, cugini, parenti tutti. Funerali in Torino lunedì 7 corr. alle ore 8 partendo dall'abitazione via Ivrea 39. Il presente [redacted] partecipazione e ringraziamento.
— Torino, 4 settembre 1992.

PAPA' [redacted] vuoto incolmabile, ci mancherai tanto, grazie di tutto. [redacted], Sandra, [redacted]

NONNO, grazie per l'affetto che ci [redacted] dato. Tuo adorato Omar

Assy e Barbara Cauda partecipano al dolore della famiglia Bellagarda per la scomparsa del caro amico
DOTT. PROF.
Giorgio Bellagarda
— Torino, 5 settembre [redacted]

Nino e Lia Grella ricorderanno sempre il loro caro
Giorgio Bellagarda
— Torino, 5 settembre 1992

La famiglia Gerino Giuseppe partecipa commossa al cordoglio della famiglia Bellagarda.

Raffaella Alberto [redacted] partecipano al dolore di Silvia e famiglia.

Il Rotary Club Ciriè Valli Lanzo esprime le più sentite condoglianze alla famiglia per la prematura scomparsa del
prof. Giorgio Bellagarda
— Torino, 5 settembre 1992.

Nella serenità e nella pace è tornato alla Casa del Padre
don Gianfranco Martina
parroco di Beinasco
anni 56

Nella speranza della Resurrezione l'annunciano: mamma, papà, sorella Assunta, cognato Giancarlo, nipoti Marco e Davide e parenti tutti. Un particolare ringraziamento ai dottori Attilio Compostella, Costantino Ganna, Severino Bruna, a tutto il personale casa di riposo «La Consolata» e alla comunità di Beinasco e Reano. I funerali lunedì 7 corr., ore 15, presso la parrocchia San Giacomo, Beinasco.
— Reano, 5 settembre 1992

Presidente, Consiglio [redacted] Amministrazione, Personale e Ospiti della Casa [redacted] riposo «La Consolata» di Beinasco, partecipano al dolore per la perdita di [redacted] GIANNI, parroco di Beinasco e per anni amministratore dell'ente.

E' mancato all'affetto [redacted]
Pietro Borgogno
(Pierin)
A funerali avvenuti ne danno il triste annuncio la moglie Antonietta, figlio, genero, nipoti, pronipoti, cognate e cognati.
Druento, 5 settembre 1992.

E' spirata
Pinuccia Pretti nata Dasso
Affranti lo annunciano il marito Piero, i figli [redacted] Carla con Daniele, Giampiero con [redacted], gli adorati Roberto ed Enrica, i fratelli Enrico e Teresa con le rispettive famiglie e parenti tutti. Un ringraziamento al dott. Primo Finotto per le amorevoli cure prestate. Funerali lunedì 7-9-1992, ore 9[redacted] in Saluggia da via Lusani 11.
— Saluggia, 5 settembre 1992.

Cara [redacted]LINA ti abbiamo tanto amata: sarai sempre nel nostro cuore: Cioci ed Enrico.

Ciao nonna CIUCIA, ti ricorderò sempre.

Iucci, Tino e famiglie condividono il [redacted] dolore

Luigina, Giuseppe, Enrico con [redacted] abbracciano affettuosamente Maria Carla e famiglia.

Enrico e Carla Adduci e Pier Luigi [redacted] Renata Sarro partecipano al lutto dei famigliari di
Pinuccia Pretti
— Saluggia, 5 settembre 1992

Rita Rampone Corbella partecipa affettuosamente.

Il Consiglio provinciale Avis partecipa al dolore del presidente Enrico [redacted] per la dipartita della sorella
Pinuccia Dasso Pretti
ed esprime sentite condoglianze.
— Torino, 6 settembre 1992

Gianluigi Tournoud e famiglia [redacted] mente vicini ad Enrico e famigliari.

Ha raggiunto Giorgio e Antonella
Giuseppina Viora ved. Borgarello (La Mulinera)
anni 83
L'annunciano i figli: Dante, Silvia col marito Sergio Barta e figlio Roberto, parenti tutti. La cara salma partirà da Ciriè ospedale civile (via Battitore) lunedì 7 corr. alle ore 10,15 per Caselle ove si svolgeranno i funerali alle ore 10,30 dalla chiesa di Santa Maria. Veglia di preghiera in chiesa di S. Maria domenica [redacted] ore 20,30. Il presente è partecipazione e ringraziamento.
— Ciriè, 4 settembre 1992.

Nonna PINA sei sempre con noi. Siamo affettuosamente vicini a S[redacted] Dante, Sergio e Roberto. [redacted], [redacted], Enrico e Rosanna

Mario, Rita Rostagno e famiglia partecipano

Pini [redacted] Eugenio Garambois piangono [redacted]

Angiolina, Adelmo [redacted] partecipano al lutto

Cristianamente è mancato all'affetto [redacted] suoi cari
Bartolomeo Sopegno
anni 73
Ne danno il triste annuncio, figlio, sorelle, nipoti e parenti tutti. I funerali si svolgeranno lunedì 7 c.m. con partenza clinica [redacted] Luce ore 8,45. La salma sosterà presso il domicilio, ore [redacted] celebrazione S. Messa, nella parrocchia di Volvera. Per volere [redacted] non fiori ma [redacted] di [redacted] ore [redacted] la parrocchia. Impresa o.f. «Arsion» Volvera te[redacted]
— Volvera, 5 settembre 1992.

(Continua a pag. 13)

COMUNE DI GENOVA
AVVISO DI GARE [redacted] ESTRATTO

Si informa che sono indette gare a licitazione privata per i seguenti lavori:

1) lavori di costruzione della strada di collegamento tra Via delle [redacted] e [redacted] località [redacted] a Campopiano con le modalità [redacted] cui all'art.1 lett.a) Legge 2.2.1973 n.14. Importo preventivato: [redacted] 1.348.000.000=, oltre IVA. Iscrizione ANC: Cat. 6/1.500 milioni.

2) Appalto annuo degli interventi manutentori d'urgenza da eseguirsi negli edifici sco[redacted] comunali delle zone di Sampierdarena, del Ponente e della Valpolcevera [redacted] territorio Comunale con le modalità di cui all'art.1 lett.d) legge 2.2.1973 n.14. Importo preventivato: Lire 650.000.000=, oltre IVA. Iscrizione ANC: [redacted]. 2/750 milioni.

I bandi di gara integrali sono [redacted] all' Albo Pretorio [redacted] Comune [redacted] Genova e possono essere ritirati presso l'Ufficio Contratti ed Appalti - Tel. 010/20981.

Termine [redacted] scadenza per [redacted] presentazione delle domande: 28 Settembre [redacted]

IL SINDACO
(Dott. Romano Merlo)

REGIONE SICILIANA
UNITA' [redacted]
Avviso di [redacted] gara
[redacted] porta a conoscenza che nella G.U.R.S. n. 36/92 parte II, nella G.U.R.I. n. 208/92 parte II, è pubblicato bando di gara a licitazione privata per acquisizione apparecchiature elettromedicali da destinare [redacted] Servizio di Anestesia e Rianimazione del Presidio O.V.E. finanziamento regionale Es. 1989. Le ditte interessate possono inviare istanza di partecipazione nei modi e nei termini indicati nel bando stesso.
L'AMMINISTRATORE STRAORDINARIO
Dott. Armando Giacalone

COMUNE DI [redacted]
PROVINCIA DI TORINO
Concorso pubblico ad un posto di capo settore finanziario (8ª qualifica). Scadenza ore 12 del 5 ottobre '92. Requisiti laurea in economia e commercio, giurisprudenza o scienze politiche o diploma ragioniere o perito ... e anzianità [redacted]. Informazioni ufficio personale
IL SEGRETARIO GENERALE E. Mirabile — IL SINDACO G. Soffietti

Per la pubblicità su LA STAMPA
PK publikompass
20123 MILANO
Via Carducci 29 - Tel. (02) 85.981
10126 TORINO
C. M. d'Azeglio 60 - Tel. (011) 65 211

IL CASO

LA COPERTINA DELLA VERGOGNA

L'umiliazione di due giornali tedeschi potrebbe cambiare il mondo dei magazine «pettegoli»

Nuovo regno per Carolina Quello delle star in rivolta

Alessandra Mussolini: ha fatto sequestrare un [illegible] di «Playmen». Sotto, Catherine Deneuve: «Ici Paris», vent'anni fa, giurò [illegible] non parlare più [illegible] lei. In basso, Sophie Marceau. E' tra [illegible] «più temute» dai giornali scandalistici francesi

CAROLINA di Monaco schiaffeggia due giornali tedeschi, *Bunte* e *Freizeit Revue*, costringendoli a rimangiarsi, [illegible] prima pagina, [illegible] sua presunta gravidanza. E' il crollo [illegible] un muro? E' la Caporetto dei settimanali specializzati in pettegolezzi, topless e scandalose dynasty? Forse i vip non [illegible] lo augurano. Anche nel paradiso in cui la calunnia, l'illazione e [illegible] spionaggio del teleobiettivo [illegible] banditi, tra un'aula di tribunale, una transazione privata e un dignitoso silenzio ci si barcamena e si [illegible] i diritti di notorietà.

Quel paradiso esiste. Ha come capitale Parigi. Lì, val più una sbirciatina oltre le tende della privacy che l'ingaggio per [illegible] film. Se [illegible] Ferguson, lady Diana, Woody Allen, ma anche personaggi rusparti ai margini del jet set italiano avessero in [illegible] un'arma del genere, potrebbero mettere in ginocchio i giornali che sul pettegolezzo prosperano. In Francia è meno grave strillare una notizia su Mitterrand che su Brigitte Bardot [illegible] Catherine Deneuve. La legge francese è un gendarme inflessibile: per sborsare quattrini a vip basta l'invasione nella vita privata; la diffamazione è solo una aggravante. Nei mesi scorsi, testimonia il settimanale *Le Point*, [illegible] giornale tedesco *Bunte* ha pagato 28 mila franchi (oltre 6 milioni di lire) a Vincent Lindon, *Lui* 200 mila franchi (44 milioni) [illegible] Anne Sinclair e *Voici* 70 mila franchi (oltre 16 milioni) a Charlotte Gainsbourg.

Caso storico è quello di Roger Vadim, costretto [illegible] versare, uno sull'altro, tutti i franchi incassati con il [illegible] libro *D'une étoile l'autre* (Da una stella all'altra) in cui si [illegible] fatto scappare particolari sui gusti erotici delle sue ex mogli. Brigitte Bardot e Catherine Deneuve lo portarono in tribunale. Prima condanna: 60 mila franchi da pagare a entrambe le vittime. [illegible] l'editore fu renitente. Bruciata in libreria la prima edizione, ne mandò in macchina un'altra vantandosi [illegible] aver fatto arrabbiare le donne più belle di Francia rivelandone i segreti d'al[illegible]. Ritorno in tribunale, e questa volta [illegible] l'assegnazione [illegible] 120 mila franchi a testa alle due attrici. Ma non basta: il magazine *Voici*, per spiazzare *Paris Match*, si assicurò le spigolature più piccanti dell'edizione Usa, quelle che nella traduzione francese [illegible] state censurate. Rieccoci in tribunale: 100 mila franchi alla Bardot e 120 alla Deneuve.

Il migliore affare di BB è stato quello di ritirarsi a vita privata. Da quando, 17 anni fa, decise che il suo passato non esisteva più, la bionda che ha fatto sognare [illegible] generazione fa una vendemmia sull'altra. Nell'ufficio [illegible] suo avvocato, madame Gill[illegible] Dreyfus, sono schedati tutti i ritagli [illegible] articoli su Brigitte. Nell'84 intentò cause contro 19 giornali, obbligandoli tutti a staccare assegni di importi tra i 20 e i 50 mila franchi. [illegible] colpo, tenuto [illegible] che nell'83 aveva ottenuto accrediti di 80 mila franchi solo da due giornali stranieri. Nel libro [illegible]stro [illegible] 1985 sono riportati 100 mila franchi [illegible] danni di Sacha [illegible]stel. Si volta pagina, 1987: le foto nude pubblicate dal *Courrier du coeur* hanno fatto [illegible] ben 250 mila franchi.

Carolina di Monaco, ha messo in ginocchio due giornali tedeschi A destra, Brigitte Bardot

Madame [illegible] Dreyfus è un genio d'incassi. Nelle sue mani si è [illegible] completamente abbandonata anche Sophie Marceau, povera piccola. Trattata male da *Canal Plus* nel 1988, la [illegible] in toga le ha fatto [illegible] [illegible] mila franchi. Cinquanta mila ne ha sborsati *Parisien libéré*, lo stesso anno. Imparato il trucco, 25 mila sono piovuti dal *Figaro Madame*, inserto di un quotidiano insospettabile, [illegible] mila dal *Journal du dimanche*, 15 mila da *Ici Paris*.

I direttori dei giornali francesi fanno gestacci scaramantici se solo un redattore si azzarda a fare [illegible] verso alla compagna di battaglie anti-Vadim di Brigitte Bardot: «Oui, je suis Catherine De[illegible]». Costa caro, carissimo. Pare che l'editore d'*Ici Paris* si sia impegnato per iscritto a non pubblicare una riga su di lei. Stesso discorso vale per Isabelle Adjani,

Alla sua corte Brigitte Bardot Catherine Deneuve [illegible] la Mussolini

che ha ottenuto [illegible] mila franchi [illegible] *Max* solo perché si era [illegible] dato a comprare un'intervista [illegible] un giornale americano senza [illegible] sua autorizzazione.

Quello che fa inalberare i direttori dei magazine scandalistici è la sensazione di essere utilizzati e poi mazziati [illegible] star. [illegible] Madjiar, direttore d'*Ici Paris*, ha detto a *Le Point*: [illegible] [illegible] vale oggi non vale più domani. Stéphanie di Monaco, ad esempio, un giorno [illegible] una conferenza stampa per comunicare il [illegible] fidanzamento e [illegible] successivo ci querela per aver pubblicato [illegible] foto scattatale in una spiaggia pubblica». Non [illegible] lira, comun[illegible] è stata versata a Johnny Hallyday che [illegible] chiesto un milione di franchi per [illegible] [illegible] paragonato a un preservativo. «Con me, una donna si sente protetta», [illegible] lo slogan, tratto [illegible] una sua canzone, per la campagna parigina contro l'Aids. E per chi non [illegible] capito il collegamento, sui manifesti che tappezzavano la capitale, sotto la strofa, campeggiava la firma: «Johnny, il preservativo che assicura». A lui, neanche una lira.

In Italia, se i giudici fossero così inflessibili e i vip così suscettibili, la somma delle cifre pagate ogni anno per danni all'immagine sarebbe in grado di coprire il deficit dello Stato. Basterebbero le «rivelazioni» su love story, labbra fatte e rifatte, seni al silicone o al naturale, sederi panco e gambe... Si sa, [illegible] noi, [illegible] ne parli male purché se [illegible] parli. Ma per chi ha [illegible] cognome che val più di un pettegolezzo, il discorso cambia. L'onorevole Alessandra Mussolini fa il tifo per Carolina: se fa scuola, l'anno prossimo [illegible] [illegible] vacanze saranno migliori, perché «qui, do[illegible] riposando, entrano in casa, salgono sul [illegible] e cercano di farti foto anche dal lucernario che dà sul bagno».

Pier Luigi Vercesi

Dogo Kebé non venderà mai accendini alla stazione.

Dogo Kebé coltiva datteri in una piantagione realizzata con l'aiuto del Cocis, nel Ciad. Ora può vivere e lavorare con la sua gente. In cambio non dovrà cedere nulla della sua cultura e delle sue idee, politiche e religiose. Perché il Cocis è una federazione di Organizzazioni Non Governative laiche (ONG) le cui associazioni coordinate realizzano progetti per lo sviluppo del lavoro e della cultura, in collaborazione con la gente del luogo, nel pieno rispetto dell'ambiente. Il concetto di base, che differenzia le ONG del Cocis da tutte le altre organizzazioni umanitarie, sta proprio in questa volontà di cooperare con i popoli del Sud del mondo per aiutarli [illegible] sviluppare le proprie capacità produttive in risposta a loro precise richieste. Così, con un'azione di volontariato svolta da

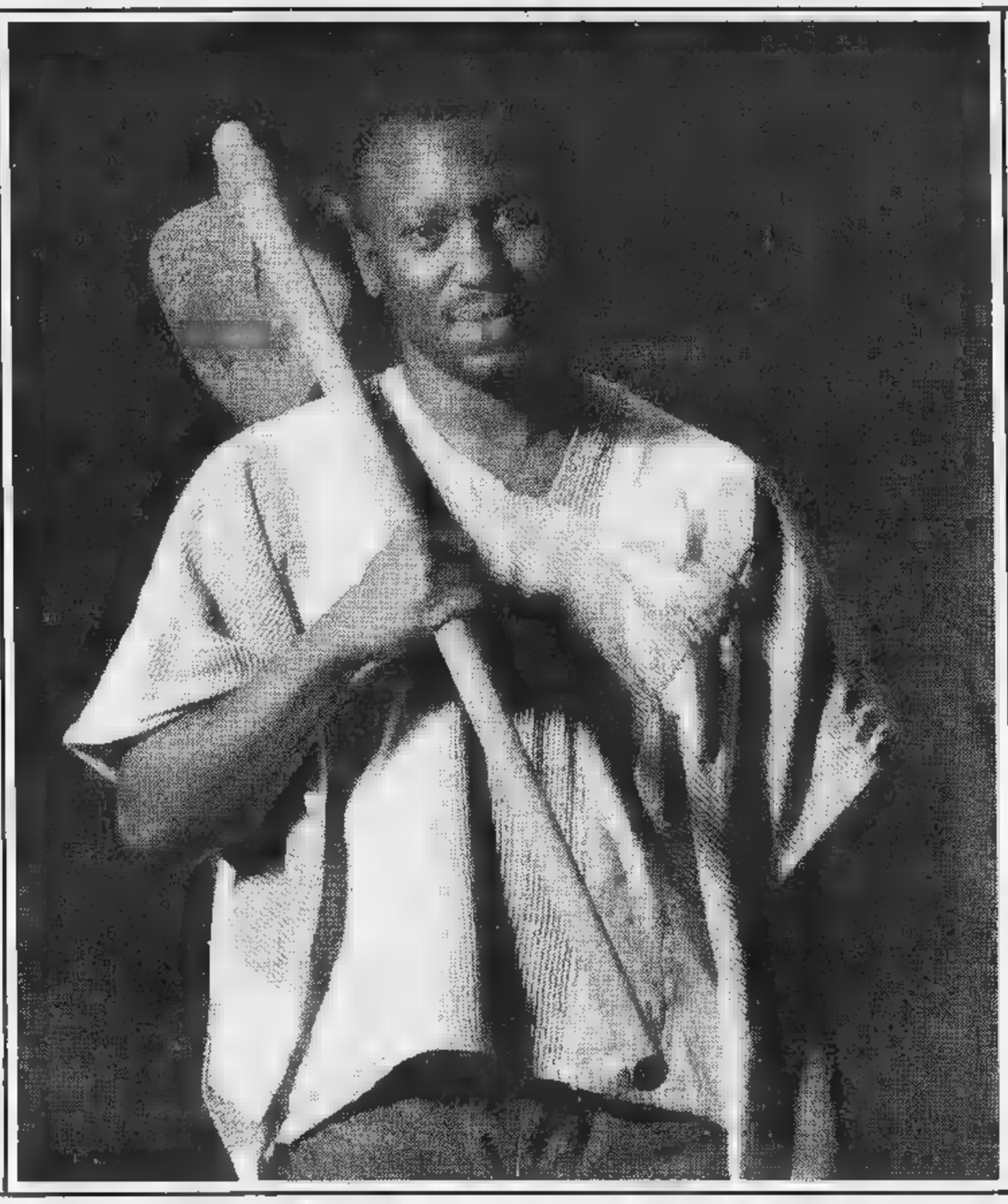

esperti di vari settori, sono nate scuole, fattorie, pozzi, piantagioni, ospedali, laboratori e altri centri di aiuto sociale per sconfiggere la povertà [illegible] la fame, per valorizzare le qualità lavorative dei popoli e aiutare [illegible] utilizzare le loro risorse ambientali. Così Dogo, e molti altri uomini e donne simili [illegible] lui, non sentirà più il bisogno di emigrare in un'altra cultura [illegible] svolgere lavori umilianti in un ambiente ostile.

Se volete dare il vostro contributo potete scegliere il progetto [illegible] cui partecipare e detrarre l'importo dal vostro imponibile fiscale in base all'art. 30 della legge 49/87.

Cocis

Organizzazioni laiche [illegible]governative per la cooperazione [illegible] i paesi in via di sviluppo.

In tutta Italia aderiscono al COCIS le seguenti organizzazioni: *A'70 (Milano), ACRA (Milano), AICOS (Milano), AIDOS (Roma), APS (Torino), ARCS (Roma), CESTAS (Bologna), CESVI (Bergamo), CIC (Roma), CIDIS (Perugia), CIES (Roma), CISS (Palermo), COSPE (Firenze), CRIC (Reggio C.), DISVI (Asti), GRT (Milano), GVC (Bologna), ICEI (Milano), MOLISV (Roma), R e C (Roma), RETE (Torino), SCI (Roma), TEN (Roma).*
COCIS - Roma, Lungotevere dei Mellini 39 tel. 06.3233163 - Milano, Via C. Correnti 17, tel. 02. 89401602

Altre due aggressioni, muri coperti dalle scritte «Viva il Duce». In città cresce la paura

Le notti di Roma nelle mani dei naziskin

Gli immigrati al governo: aiutateci

ROMA. Ancora episodi di violenza «naziskin» venerdì notte a Roma. Prima una banda di teste rasate ha aggredito dei giovani riuniti in una via periferica, poi a Ostia i nazi se la sono presa con i nomadi. La paura

Via Acca Laurentia, quartiere Tuscolano: è da poco passata la mezzanotte quando un gruppo di teste rasate vede dei ragazzi fermi a parlare. Annoiati da una serata che fino a quel non aveva dato emozioni forti o sospettando che nel «raduno» di giovani fossero avversari politici decidono di aggredirli. Il terreno della battaglia è proprio via Acca Laurentia, una zona che i considerano «loro», e che per la destra romana ha un significato nostalgico. E' qui che nel 1978 vennero uccisi nella loro sede due giovani missini.

Gli aggressori sono giovanissimi, tutti con l'immancabile chiodo, il giubbotto borchiato che portano come una divisa, e determinati alla risse. Armati con catene, si scagliano contro i malcapitati che cercano di difendersi o scappare, ma non tutti ce la fanno.

Vengono picchiati, anche colpi in testa. Due di loro hanno avuto bisogno delle cure del pronto soccorso. Al San Giovanni sono stati medicati per contusioni e ferite con prognosi di sei o sette giorni.

Gli investigatori della Digos in base alle loro testimonianze hanno potuto identificare due degli aggressori, dei quali è minorenne. L'altro, Karl Jelinek, italiano, 20 anni, è ben noto alla polizia come esponente di «Movimento politico», il gruppo di mano di estrema destra a cui naziskin e skinhoud fanno riferimento. E' stato processato ieri mattina per direttissima con l'accusa di resistenza a pubblico ufficiale. Condannato a 8 mesi è in libertà perché incensurato.

Nella stessa notte a Ostia i naziskin sono stati protagonisti di un altro episodio di intolleranza e violenza. Dopo aver provocato una lite con dei nomadi che passavano la serata in una discoteca del litorale romano, hanno tentato di aggredirli. Per isolare i gruppi di rasate in azione è intervenuta la Mobile ed è arrivo però non c'era più traccia né dei nomadi né dei nazi.

Sempre a Roma, nella stessa notte, 5 skinhead (3 minorenni) stati sorpresi mentre imbrattavano i muri di Primavalle frasi inneggianti al duce. La polizia ha notato i giovani abbigliati nel solito modo, con giubbotti pelle, tute mimetiche, croci uncinate al collo, che armeggiavano bombolette spray. Arrivati, gli agenti hanno visto sul muro la scritta «Skinhead duce» e hanno denunciato le teste rasate per apologia del fascismo.

L'onda lunga violenze xenofobe tedesche si sta facendo sentire dunque anche in Italia. Certamente per giovani che inseguono miti di violenza, di forza, di supremazia una razza, spirito di emulazione può giocare un ruolo importante finora questi ragazzi nazi secondo il capo della Digos stati collegati più bande di quartiere che a organizzazioni politiche. Ma anche la polizia non sa ben valutare la pericolosità del fenomeno.

Dopo gli ultimi episodi c'è però la paura del contagio della violenza razzista. Ieri il Forum delle comunità straniere in Italia ha chiesto un incontro urgente con il ministro degli Interni Nicola Mancino e il della polizia Parisi per sollecitare «tempestivi interventi volti a prevenire e contrastare la violenza xenofoba». Il Forum ha poi chiesto la costituzione di un osservatorio sulla criminalità xenofoba.

I profughi polacchi,una delle comunità ospiti più numerose in Italia, sono preoccupati. «Le aggressioni criminali che colpiscono a Roma gli immigrati polacchi - ha dichiarato Krzysztof Kanclerz, presidente del comitato profughi polacchi - riflettono le condizioni di abbandono in cui vivono tanti immigrati polacchi e di altri Paesi». Per lui le responsabilità ci sono e sono ben individuabili. «C'è una grave colpa degli enti locali che non hanno istituito i centri accoglienza previsti dalla legge Martelli». Ma per Kanclerz responsabilità è anche del governo che «sembra voler ignorare i problemi dell'immigrazione». Polemiche che rispecchiano quelle sorte pochi mesi fa, all'indomani dell'abolizione del ministero dell'Immigrazione alla cui guida c'era Margherita Boniver. Le organizzazioni di cittadini extracomunitari considerarono la decisione di Amato poco opportuna perché temevano che la mancanza di un riferimento così autorevole potesse aumentare la confusione, e di conseguenza l'intolleranza nei loro confronti.

In Italia i gruppi di naziskin sono sorti soprattutto al Nord e al Centro. I più politicizzati stanno nella capitale. Molti di loro vengono dalle fila «Terza posizione», una formazione dell'estrema destra. La sigla più è quella di «Movimento politico», ma hanno seguito anche «Boys» e «Irriducibili», pericolosi finora soprattutto negli stadi.

Maria Corbi

PISA

Attentato ecologista a traliccio dell'Enel

PISA. Nuovo attentato contro un traliccio dell'Enel in Toscana. Poco dopo la mezzanotte di ieri, in località «Le Fontine», nel comune di Santa Maria a Monte, cariche esplosive hanno spezzato alla base il traliccio della linea dell'alta tensione La Spezia-Acciaiolo 380 mila volts, già presa più volte dagli attentatori. Sul posto sono intervenuti i carabinieri che hanno effettuato i primi rilievi. Nessuna interruzione nell'erogazione dell'energia elettrica. E' il ventisettesimo attentato a tralicci dell'Enel compiuto in Toscana. L'ultimo è avvenuto il agosto scorso, sulle Apuane, quando venne fatto saltare un traliccio della linea La Spezia-Lucca, nel comune di Fosdinovo.

L'attentato al traliccio - alto 54 metri - è stato rivendicato. Durante un ulteriore sopralluogo i carabinieri hanno rinvenuto un volantino che attribuisce la responsabilità dell'azione criminale ai «Figli delle Terra». ecoterroristi si scagliano contro il cosiddetto «progresso e rischio» dei «padroni della Terra», avrebbero come obiettivo «la sopraffazione dei popoli liberi che vivono in pace la natura». Frasi che richiamano azioni terroristiche accadute in altre zone d'Italia, anche in Germania e negli Stati Uniti. La deflagrazione è stata avvertita a una distanza di alcuni chilometri. [Ansa]

Da mesi i giovani naziskin portano paura e violenza a Roma. Nel loro mirino sono finiti soprattutto gli immigrati extracomunitari che adesso chiedono aiuto al governo

Viterbo, in suo soccorso Massimo Fornicoli che di notte legge l'oroscopo Rai 2

E l'astrologo salvò il randagio Amleto

Cane seviziato per 8 mesi tra l'indifferenza della gente

Amleto è un bracco quattro anni che è professione fa il cane randagio, Massimo Fornicoli un viterbese di quarantré che di giorno fa lo psicologo e di notte diventa qual santone con barba che legge l'oroscopo sulla seconda rete della Rai. Insieme a uno scolapasta infernale, sono loro i protagonisti di una storia tenera e straziante, con tanto di lieto fine alla Walt Disney. A raccontarcela è l'elemento umano della compagnia: Fornicoli, il tele-astrologo dal cuore d'oro.

«Tutto è esattamente due domeniche fa. Un'amica mi dice: "Tu che ami tanto gli animali, senti questa. Mia madre viene svegliata ogni notte da un rumore metallico, come di qualcosa che sbatte contro i muri. Si tratta di un cane. Un cane randagio con uno scolapasta al posto del collare". Cosa?, faccio io. Uno scolapasta? Oddio, mi sento male. Infatti quella notte non sono riuscito a chiudere occhio. Pensavo al per i ho una passione, una follia. Il mattino dopo telefono a quelli della Usl. Mi dicono che andranno a fare un sopralluogo di lì a un paio giorni. Un paio di giorni? qui non c'è un minuto perdere! Insomma, per farla breve, salto in macchina e a Ischia Castro ci vado .

Ecco il nostro Fornicoli entrare con il cuore in tumulto nel paesino silenzioso. Silenzioso e omertoso, a quanto pare, perché il sindaco Enzo Matelli ancora ieri giurava che nessuno dei suoi amministrati è mai passato in Comune a segnalargli la faccenda. Ma riprendiamo il racconto: «Pochi sapevano aveva fatto nulla per aiutare il cane. Solo certa signora Bandini mi dice di aver chiesto al 12 il protezione animali di Viterbo: l'operatrice gli avrebbe risposto che a Viterbo protezione animali non esiste. Come non esiste? Sono io! Io, Massimo Fornicoli, iscritto all'Enpav da tempo immemorabile». Per il nostro la difficoltà è incominciata: «Certo un netturbino. Lui, per il lavoro che fa, deve sapere per forza dove si trova un cane randagio. E infatti questo tipo, un certo Toni, l anche che il gira con lo scolapasta in testa da più otto mesi. E allora perché non glielo toglie?, dico io. Perché non ho ricevuto un ordine in tal senso, risponde lui».

Come è sempre più italiana questa storia, vero? Fornicoli ci guida verso il gran finale: «Decido di indagare per conto mio. Prendo un amico medico e il giorno dopo torno a Ischia di Castro. Cerca di qua, cerca di là, alla fine lo trovo: dentro una stalla abbandonata e puzzolente. Una visione da strappare il cuore. Pensate, il cane aveva lo scolapasta infilato nel collo, ad imbuto, come quei collari elisabettiani che indossavano i personaggi di Shakespeare: per questo ho poi deciso di chiamarlo Amleto. Superato l'orrore, è subentrato il problema: che fare? Prenderlo per il collo non si poteva, altrimenti c'era il rischio di tagliargli la gola. Allora mi ci sono buttato addosso, atterrandolo. E mentre io lo tenevo fermo, facendomi fra l'altro male a una caviglia, il mio amico con un paio di forbici spezzava l'ordigno: uno scolapasta antidiluviano in ferro».

Portati i primi soccorsi ad Amleto e alloggiatolo nel canile di Viterbo dove oggi gode di ottima salute (ma ha ancora paura ad abbaiare, poveretto», Fornicoli ha condotto un'indagine per ricostruire gli avvenimenti: «Dicono che andasse a rubare il latte nelle stalle: quando hanno coperto il recipiente del latte con lo scolapasta, Amleto ci si è ficcato dentro. Sarò, ma non ci credo: il bracco ha delle orecchie troppo lunghe per poterle infilare dentro una trappola quel genere senza l'aiuto di qualcuno». E' quel qualcuno che Fornicoli sta dando la caccia. E quando lo avrà trovato, indovinate che farà? «Infilerò lo scolapasta in testa a lui. Potrei negargli l'onore di una simile incoronazione?»

Massimo Gramellini

(Segue pagina 11)

E' mancata
Adelina Baietto in Campia
Addolorati lo annunciano il marito **Franco**, i figli **Roberto** e **Paola**, parenti tutti. Si ringraziano il dottor Macchi, il professor Balbo, l'équipe, suor Vincenza, il personale, signora Ferrua. Funerali lunedì 7 c.m. ore 10 parrocchia San Giovanni Vianney. Non fiori, eventuali offerte Aisa.
— **Torino**, 4 settembre 1992.

Non ti dimenticherò, **Mariadodovica**.

Famiglie **Suppo** e **Donzelli** partecipano al dolore.

Profondamente addolorata, **Tilde** si unisce al cordoglio e rimpianto dei famigliari per la irreparabile perdita della cara **ADELINA**.

Famiglie **Bergamasco Garitta** affettuosamente ricordano **ADELINA**.

La famiglia **Napoletano** ringrazia tutti coloro che hanno voluto manifestare la loro stima e il loro affetto a
Leo Napoletano
— **San Mauro**, 5 settembre 1992.

La famiglia commossa per l'ampia attestazione di solidarietà e d'amicizia ricevuta, ringrazia ed esprime la gratitudine a tutti coloro che hanno partecipato al suo dolore per la prematura scomparsa della cara
Elena Vernetti
Santa Messa al Trigesimo domenica 4 ottobre ore in Chiesa parrocchiale di Val della Torre.
— **Val della Torre**, 6 settembre 1992.

I familiari del caro e tanto amato
Roberto Ce
ringraziano con profondo affetto e commossa partecipazione tutti coloro che si sono uniti al loro dolore. La S. Messa di Trigesima sarà celebrata martedì 22 c.m. parrocchia S.s. Angeli Custodi ore 18,30 via S.
— **Torino**, 6 settembre 1992.

La Messa di Trigesima della signora
Luigina in Bellucci
verrà celebrata nella Chiesa S. Agnese l'8 set ore 19 in via Volturno 2 ang. corso Moncalieri.
— **Torino**, 5 settembre

I familiari del compianto
col. Umberto Paluso
commossi sentitamente ringraziano. Santa Messa di trigesima sarà celebrata in Avigliana sabato 10 ottobre 1992 alle ore 18 nella parrocchia San Giovanni.

Cesare e **Walter** commossi e profondamente grati a quanti hanno partecipato al loro dolore per la perdita della cara
Giuseppina nata Rolle
ringraziano il sindaco di Nichelino, sacerdoti, amici, ex colleghi e tutti quanti hanno voluto essere loro vicini. La Santa Messa di trigesima sarà celebrata sabato 26 corr. alle ore 9,30 nella parrocchia Santissima Trinità (chiesa nuova).
— **Nichelino**, 6 settembre 1992.

ANNIVERSARI

7 settembre
dott. Marco Besso
Con noi sempre.

1967 1992
cav. Andrea
Ricordando il tuo amore per noi. I tuoi cari.

Franca La Ganga
Libe Ghisi Vado: il tuo mondo.

La Messa in suffragio di
Clara e **Johnny Corneglia**
saranno celebrate martedì 8 settembre ore 18 parrocchia Divina Provvidenza Via Carrera 11 Torino e giovedì 10 settembre ore 18 parrocchia S. Maria di Testona.
— **Torino**, 6 settembre 1992.

Virginia Piumatti
Ricordandoti.

1981 1992
Giuseppe
Con amore e rimpianto.

1974
COMANDANTE
Nino Dulbecco
Affettuosamente ricordato. **Piera**.

Sei sempre nel nostro ricordo.
— **San Gillo**, 6 settembre 1992.

Cerato Valenza
Splendido fiore stroncato dalla bufera. **Mario, Luca**, cognata **Tiziana** ricordano.

Dopo le ultime rivelazioni sull'omicidio Brin

I legali dalla Guerinoni «Il processo è da rifare»

SAVONA. Per l'avvocato Roberto Bellogi, difensore di Gigliola Guerinoni, Enrico Nan, difensore di Ettore Geri, la «nuova verità» sull'omicidio di Cesare Brin rivelata Luigi Sacripanti, testimone oculare - secondo le sue affermazioni - del delitto, costituisce un valido motivo per chiedere la revisione del processo, archiviato dalla Cassazione con la condanna dell'ex gallerista di Cairo (26 anni mezzo) del suo convivente, Ettore Geri (15 anni). «Nei prossimi giorni - dice Bellogi - chiederò alla procura della Repubblica di Savona, la copia integrale del verbale interrogatorio di Luigi Sacripanti, sottoscritto davanti all'ex procuratore Michele Russo. Appena ottenuta la copia, presenterò istanza di revisione del processo alla Corte di assise di appello di Genova, come vuole la procedura».

Secondo Sacripanti, che ha dato la sua versione in memoriale nella deposizione davanti al giudice Russo, a uccidere materialmente Brin sarebbe stato un uomo identificato per Gabriele Di Nardo (coinvolto e assolto nel processo, già consigliere regionale ligure del msi). Ma Gabriele Di Nardo, appena venuto a conoscenza del contenuto memoriale, ha smentito categoricamente. Secondo l'ex consigliere regionale tratterebbe di una vendetta per essersi rifiutato confermare un alibi proposto dalla Guerinoni. Lo stesso Di Nardo ha riferito di avere mai sentito parlare di Luigi Sacripanti.

La procura di Savona, attualmente diretta dal procuratore Renato Acquarone, ha deciso di procedere nell'accertamento degli elementi forniti da Sacripanti fine di valutarne l'attendibilità procedere calunnia nel le «rivelazioni» si rivelassero prive fondamento. [b. b.]

Conflitto giuridico

Woody Allen non parla alla polizia

NEW Woody Allen avrebbe rifiutato di incontrare gli agenti della polizia del Connecticut fin quando gli garantiranno di non utilizzare le sue affermazioni in tribunale. E' quanto afferma oggi il Daily News, citando fonti vicine alla vicenda Allen-Farrow. I poliziotti del Connecticut stanno indagando sulle accuse di abusi sessuali a carico del regista, che secondo la Farrow avrebbe molestato la figlioletta adottiva Dylan.

Woody non è finora incriminato alcun reato e non è tenuto ad avere colloqui con gli investigatori. Le condizioni da lui poste non sono comunque state accettate inquirenti, rendendo improbabile un faccia a faccia a breve scadenza: ogni dichiarazione - aggiungono le fonti - sarebbe infatti totalmente inutile non potesse usata come prova in un eventuale processo. [Ansa]

Dramma Genova

Torna dalle ferie trova in casa il figlio malmesso

GENOVA. Il cadavere di un giovane in avanzato di decomposizione è stato trovato stamane in un appartamento Genova. La vittima è Michele Rapisarda, anni, proprietario di un piccolo negozio di strumenti musicali. E' stato padre del ragazzo, Enzo, a compiere la drammatica scoperta al ritorno da un periodo di ferie in Sicilia. L'uomo ha trovato la porta casa chiusa dall'interno e ha chiesto aiuto ai vigili del fuoco. cadavere in salotto: la morte ha colto Michele mentre stava suonando la chitarra. Secondo una prima valutazione medico legale, la morte sarebbe avvenuta almeno una settimana fa. Michele Rapisarda non aveva precedenti penali e, secondo il padre, aveva mai fatto uso di sostanze stupefacenti. Il magistrato ha ordinato l'autopsia per accertare cause della morte. [Ansa]

Il nostro Cliente è gruppo multinazionale presente da lungo tempo mercato italiano con insediamenti produttivi e commerciali: nell'ambito un articolato piano di potenziamento della struttura, ricerca:

GIOVANI INGEGNERI o DIPLOMATI IN ELETTROTECNICA-ELETTRONICA

da inserire in qualità di

TECNICO COMMERCIALE

con precedente esperienza di alcuni anni nella vendita di prodotti/componenti con contenuto tecnico destinati ad utilizzo industriale. La capacità di gestire i rapporti interpersonali, l'abitudine ad operare in forma autonoma nel raggiungimento dei targets ed una buona conoscenza della lingua inglese completano i requisiti necessari. Per la posizione, l'inserimento in un contesto di ampio respiro internazionale in fase continua e costante crescita, è garanzia di concreti sviluppi professionali. La sede di lavoro è la prima cintura Torino. **garanzia della massima riservatezza**, preghiamo indicare «RISERVATO» busta nella lettera sono elencate Società con le quali non si desidera entrare in contatto. Le persone interessate pregate di inviare dettagliato curriculum, **sigiato su busta e su lettera con il Rif. SI 10361**, alla:

PRAXI

PRAXI S.p.A. - ORGANIZZAZIONE e CONSULENZA
10125 TORINO VITTORIO EMANUELE II, n. 3 - TEL. (011) 6560
Ancona Bari Bologna Cagliari Firenze Genova Milano Napoli Padova Roma Torino
PRAXI ORGANIZZAZIONE - PRAXI INFORMATICA - PRAXI VALUTAZIONI
PRAXI RISORSE UMANE - PRAXI ENTI PUBBLICI - PRAXI AFFARI E FINANZA

PK
Per la pubblicità LA STAMPA
publikompass
20123 Milano Via Carducci 29 - Tel. (02) 85 951
10126 Torino Corso M. d'Azeglio 60 - Tel. (011) 65.211
28100 Novara Via S. Francesco d'Assisi 18 - Tel. (0321) 33 341
16121 Genova Via Roccatagliata Ceccardi 1/14 - Tel. (010) 540.184/582.
17100 Savona Piazza G. Marconi 5 - Tel. (019) 36
18100 Imperia Via Bonfante 1 - Tel. (0183) 273 379
18038 Sanremo Via Gioberti 47 - Tel. (0184) 501

PROJECT STUDIO

Guerrieri

ARREDAMENTI

LEINI'
via Volpiano, 43
tel.011-997.33.30 r.a.

Guerrieri è...

G come Grinta

G come Garanzia

G di Genialità

G è Guerrieri **a Leinì** In 30.000 metri quadrati la più moderna e completa esposizione di MOBILI d'ITALIA

E per coloro che preferiscono avere un servizio di consulenza anche nelle ore serali comodamente a casa propria offriamo la

Formula ARREDATORE A DOMICILIO:

gratuitamente Vi verranno forniti una progettazione e tanti utili consigli per arredare la Vostra casa.
Inoltre gli eventuali disegni tecnici resteranno a Voi sempre a titolo gratuito.

Per la formula ARREDATORE A DOMICILIO telefonare al numero

011/9974260

Guerrieri *la firma che arreda l'Italia*

Incendi a Sanremo, Alassio e Portofino, in allarme la Protezione Civile

Fiamme sulla Liguria dei vip

Il fumo nero ha oscurato la Riviera
I roghi alimentati dal forte vento

Bruciata [illegible] danni alle serre E il mare mosso ostacola il lavoro degli aerei antincendio

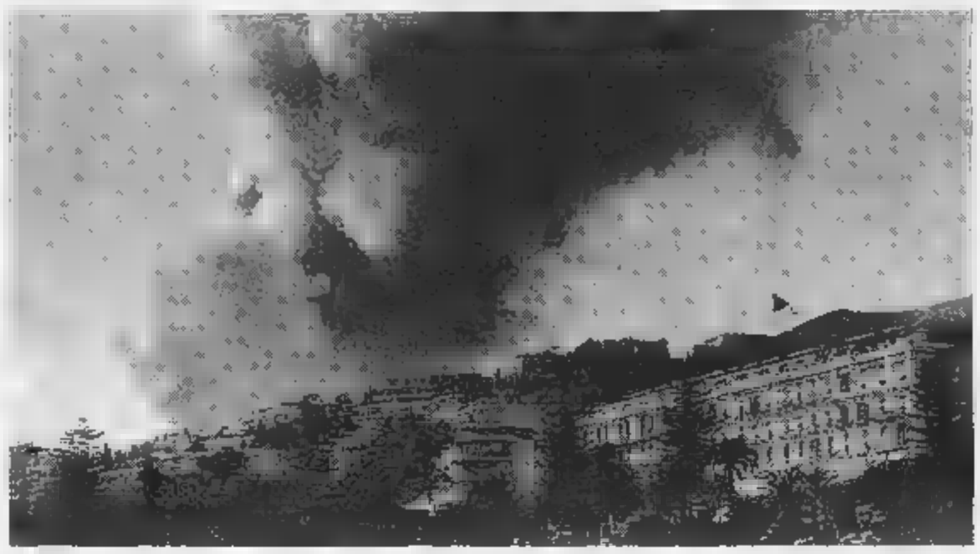

Il grande incendio nei boschi sopra Sanremo. In Liguria i danni provocati dalle fiamme sono anche quest'anno molto ingenti (FOTO CATTI)

SANREMO. Una nuvola nera, densa, piena di bagliori, nel pomeriggio di ieri ha oscurato il cielo, da un capo all'altro della città. E' stato come un segnale, l'avvertimento che la pausa estiva degli incendi di bosco era disastrosamente finita. E mentre la Protezione civile [illegible] Imperia predisponeva le squadre [illegible] pronto intervento, l'allarme [illegible] scattato in altre due località prestigiose della Liguria, Alassio e Portofino, [illegible] a Stella, nel Savonese. Nelle due Riviere è finito il caldo umido che ha caratterizzato l'estate. [illegible] [illegible] alzato un vento impetuoso e per i boschi che fanno da cornice a città e antichi borghi il pericolo è diventato una presenza costante. [illegible] non cambia il tempo per [illegible] patrimonio boschivo della Liguria sarà un ennesimo, durissimo colpo.

I danni maggiori a Sanremo, dove le fiamme divampate alle 16 hanno distrutto una pineta, appena sopra l'autostrada, interessando un'area vastissima fra Coldirodi, Monte Caggio, Ospedaletti [illegible] il Monte Nero, già nel territorio di Bordighera e minacciando decine di case e serre. Il fuoco, incanalato in una gola, ha subito una sorta di effetto camino e si è propagato con una velocità impressionante, bruciando pini e arbusti come zolfanelli [illegible] sprigionando un'alta colonna di fumo che in breve, spinta dal vento, ha oscurato il cielo. [illegible] ci sono dubbi: si tratta di un incendio [illegible] Piromani, [illegible] [illegible] fuoco nasconde qualcosa di molto più subdolo? Stessi sospetti anche per il «Monte» più celebrato del Tigullio e per la collina di Alassio dove l'incendio, divampato in mattinata, ha interessato [illegible] fronte di tre chilometri di macchia mediterranea fra i Monti Pisciavino e Tiraso distruggendo oltre cinquanta ettari di pini, lecci e roverelle. Fuoco anche sul monte di Portofino, dove gli incendi negli anni si sono ripetuti con una frequenza che smentisce qualsiasi ipotesi di cause naturali. Per fortuna le fiamme [illegible] state subito circoscritte e i danni sembrerebbero limitati.

In mattinata ad Alassio [illegible] a Stella, poi, nel pomeriggio, a Sanremo, sono accorsi in forze i mezzi aerei dei vigili del fuoco, soltanto da quest'anno attrezzati per questo genere di intervento. La task force è stata attivata su disposizione del prefetto Elveno Pastorelli della direzione centrale antincendi del ministero dell'Interno. Al fianco dei mezzi dei vigili del fuoco, un elicottero dell'Eliliguria e un Canadair, [illegible] per l'intero pomeriggio ha fatto la spola dalle acque del golfo [illegible] [illegible]emo al fronte dell'incendio per tentare di arrestare la sua corsa. Un lavoro arduo, [illegible] quasi impossibile dalle condizioni del mare, al limite della burrasca.

Le fiamme hanno raso al suolo un'area di oltre cento ettari e si sono [illegible]se oltre il crinale, minacciando i boschi di San Romolo [illegible] Monte Bignone. Per precauzione molte case di Coldirodi e Ospedaletti sono state fatte evacuare, anche se il pericolo distava ancora qualche centinaio di metri. Una [illegible] colonica [illegible] stata distrutta dal fuoco; danni anche ad una serra floricola. Ed è stata subito paura fra le villette a ridosso del rogo: «Se cambia il vento è finita», ha commentato un caposquadra della Protezione civile.

Per l'intero pomeriggio le strade di Sanremo sono state attraversate [illegible] mezzi antincendio a sirene spiegate: vigili del fuoco di Sanremo, Imperia e Genova; guardia forestale, squadre di volontari dell'intera Riviera di ponente, uomini del pronto intervento dei Comuni, vigili urbani. Uno spiegamento di forze senza precedenti che per un attimo [illegible] ha ricordato il rogo che nel 1989 ha distrutto il nuovo mercato [illegible] fiori di Valle Armea.

In serata, per l'oscurità, [illegible] mezzi aerei [illegible] rientrati alle basi. Nel [illegible] sono rimasti gli uomini ad affrontare la lotta con il fuoco, armati soltanto di roncole [illegible] di frasche.

Gian Piero Moretti

In montagna la festa dei volontari che assistono i malati di cancro

Angeli del dolore sul Cervino

Ma per ora il maltempo ha impedito alle cordate di raggiungere la vetta
Una targa nella roccia ricorderà l'attività di 10 anni accanto a chi soffre

[illegible]
DAL NOSTRO INVIATO

Il malato senza domani che lancia un silenzioso grido d'aiuto chiedendo [illegible] [illegible] andarsene in solitudine dalla vita, il dolore [illegible] speranza che, dal fondo dell'imbuto [illegible] vertigine in cui si avvita, chiede comprensione e condivisione: quanti soccorrono chi fatica [illegible] vivere e, più [illegible], a morire, s'incontrano tutti i giorni con queste invocazioni.

L'impegno del volontario a fianco dell'inguaribile assomiglia davvero a quello di un capocordata che lega a [illegible] una persona facendosene totalmente carico durante un'ascensione. E per questo il Vidas, l'associazione per l'assistenza domiciliare gratuita agli inguaribili di cancro ha voluto, ieri, festeggiare i [illegible] [illegible] anni sul Cervino: una cordata svizzera ed una italiana avrebbero dovuto incontrarsi in vetta per dare concretezza a una metafora di solidarietà, ma il tempo non ha consentito l'evento. Tra qualche giorno, comunque, [illegible] una parete [illegible] monte verrà cementata una targa che recita «Più vicini alle stelle, più vicini a chi soffre» [illegible] ad ogni futuro discensio volontari ed operatori del Vidas saliranno lassù.

L'associazione milanese che, in questi due lustri, ha aiutato a nascere e [illegible] crescere almeno una quindicina di organizzazioni ispiratesi al [illegible] modello, traccia all'ombra del Cervino il bilancio di questi dieci anni: oltre 2000 ammalati di cancro terminali assistiti dall'82 ad oggi, 200 mila ore di visite domiciliari effettuate 24 ore su 24 per 365 giorni l'anno grazie all'impegno di [illegible] volontari, 7 medici, [illegible] infermieri, 2 psicologi, un'assistente sociale e 3 coordinatrici.

«Il nostro servizio - sottolinea Giovanna Cavazzoni, che del Vidas è ideatrice, socio fondatore e vicepresidente - colma [illegible] vuoto dello Stato in questo settore ed è l'unico modello italiano privato [illegible] assistenza domiciliare completa e gratuita». Ma anche un'organizzazione che, [illegible] alla poesia della solidarietà, sa mostrare la prosa delle cifre: [illegible] Stato ragioniere non tiene in debita considerazione questi aspetti economici, altrimenti si accorgerebbe che un servizio come quello svolto dal Vidas, nella [illegible] Milano, [illegible]ssicura un risparmio di circa 10 miliardi all'anno: basta moltiplicare [illegible] costo di una convenzione ospedaliera (4-500 mila lire al giorno) per il numero di malati curati gratuitamente dalla nostra associazione».

Signora Cavazzoni, quanti «voglio farla finita subito» avete raccolto in questi anni? «Tanti, [illegible] ovvio. Anche perché il "voglio morire" è, spesso, solo un richiamo [illegible] [illegible], [illegible] richiesta d'amore che s'attenua o scompare [illegible] un'assistenza valida».

Nel cammino, l'uno accanto all'altro, assistente [illegible] malato si trasformano in compagni, segnati da un intreccio di reciproche confidenze [illegible] reciproci abbandoni: [illegible] intreccio così profondo che, quando sopraggiunge il lutto, il volontario usufruisce per regolamento di un periodo di riposo: «E' duro superare lo stress di un amore che finisce».

Renato Rizzo

ASSICURAZIONI

Sono negati se non viene emessa fattura

Infermiera a casa Rimborsi a rischio

Una forma di garanzia non sempre prevista [illegible] chiare lettere nelle polizze di assicurazioni contro le malattie, è quella dell'assistenza di un'infermiera privata. Quelle che fanno parte dell'organico ospedaliero, sono assai poche. Molto spesso si rende necessario ricorrere [illegible] personale esterno e pri[illegible] Ma, a volte, pur [illegible]essendo prevista dall'assicuratore questa copertura, il relativo rimborso non viene effettuato poiché [illegible] [illegible] presta assistenza può emettere regolare fattura. La stessa cosa vale quando l'infortunato da incidente stradale usufruisce di questo servizio presso la propria abitazione: la compagnia che rifonde i danni paga solo se c'è [illegible]a spesa documentata.

Il costo giornaliero di tale prestazione varia [illegible] seconda della città: a Milano può essere di 110-120 mila lire per 10 ore consecutive, passando alle 160-180 per festivi e prefestivi; a Torino di 100 mila per i giorni normali e 150 mila per sabato [illegible] domenica.

Per quanto riguarda, dunque, le polizze malattie, sarebbe interessante che la materia venisse regolata in maniera comprensibile a tutti gli assicurati. Per esempio, quando la garanzia riguarda l'accompagnatore, la regola è ben chiara: la società rimborsa fino, poniamo, [illegible] 100 mila lire giornaliere per vitto [illegible] retta e, [illegible] il ricovero avviene all'estero, il rimborso vale anche se l'accompagnatore deve alloggiare in albergo. Mentre, come si è detto, la condizione diventa meno chiara per l'assistenza di personale estraneo all'organico della casa di cura o dell'ospedale. Per una settimana, ad esempio a Milano, la sola assistenza privata può comportare [illegible] milioni di spesa. A Torino, [illegible] titolare di una polizza del genere, ha saputo [illegible] la [illegible] compagnia ha pagato 18 milioni per un insieme di prestazioni sanitarie ma, di tasca propria, [illegible] speso 7 milioni [illegible] un'infermiera privata che non ha voluto (o potuto) emettere fattura: eppure [illegible] garanzia era prevista dal contratto assicurativo.

Giuseppe Alberti

MEDICINA

Farmaci, [illegible] il bisturi per l'ernia del disco

SE l'uomo camminasse su quattro gambe anziché [illegible] due probabilmente non si ammalerebbe [illegible] sciatica, malattia tuttora molto diffusa, una delle maggiori cause di intenso sofferenze e di invalidità nella popolazione attiva. Però diagnosi [illegible] terapia hanno compiuto tappe decisi[illegible] ed i pazienti tragg[illegible] [illegible]anifesti benefici dai progressi realizzati.

Il dolore dalla regione lombosacrale scende verso la parte posteriore della [illegible]cia, talvolta anche [illegible] l'esterno della gamba [illegible] cucitura di pantalone», irradiandosi al malleolo esterno [illegible] al dorso del piede, oppure al tallone e alla pianta del piede. E' un dolore più o meno forte, aggravato dagli sforzi, dai colpi di tosse, dagli starnuti, dal portare pesi, dallo stare a lungo in piedi e, peggio, dallo stare a lungo seduti, e che invece si attenua quasi sempre a letto. Oltre al dolore si sentono punture, formicolii, la gamba pesante, il piede inerte.

Un tempo la sciatica [illegible] misteriosa, raramente se ne comprendeva la causa. La [illegible] chiamava reumatica oppure essenziale, termini che non spiegavano nulla. Poi si fece strada la nozione [illegible] ernia del disco.

I dischi intervertebrali hanno una funzione paragonabile a quella d'un cuscinetto idraulico. Situati fra una vertebra e l'altra sono degli ammortizzatori che [illegible]s[illegible] gli urti e le pressioni, e fanno della colonna vertebrale un sistema elastico simile ad una molla in tensione, capace di rispondere adeguata[illegible] a qualsiasi forza che tenda a deformarla.

Ma può accadere che un disco si alteri e che il [illegible] nucleo centrale, formato da una sostanza gelatinosa, si sposti e sporga attraverso l'anello periferico, «faccia ernia» come si dice in linguaggio medico (in latino *hernia* significa fuoriuscita). L'ernia del disco si ha con particolare frequenza nella parte inferiore della colonna, [illegible] dove appunto [illegible] nervo sciatico ha origine dal midollo spinale contenuto nella colonna. Il nucleo sporgente entra in conflitto col nervo, lo comprime, lo piega, lo maltratta, lo rende ipersensibile.

Affinché si produca l'ernia del disco, a parte una certa predisposizione individuale, agiscono svariati fattori esterni come una caduta, un movimento brusco, uno sforzo per sollevare pesi col corpo piegato in avanti, le guida d'un veicolo su terreni accidentati, piccoli traumatismi continui di natura professionale, o lavori che obbligano [illegible] stare a lungo in una posizione fissa. L'ernia del disco [illegible] più frequente negli uomini che nelle donne nel periodo di età compreso fra 30 [illegible] 50 anni, è rara [illegible]po i 55 ed eccezionale prima del 20.

Tutto chiaro dunque? Certamente l'ernia del disco ha squarciato in gran parte l'oscurità che avvolgeva la sciatica, è la causa più frequente, ma non tutte le sciatiche [illegible] discali, lo sono soltanto due terzi dei casi (d'altronde [illegible] [illegible] detto che l'ernia debba provocare sempre la sciatica).

Questo rimanente terzo delle sciatiche può [illegible] dovuto [illegible] numerose cause come fatti infiammatori, o l'artrosi della colonna. Si può pensare che non si tratti di ernia del disco quando non ci [illegible] [illegible] ti in precedenza sforzi o falsi movimenti.

Il chiarimento della natura della sciatica viene da tutta una serie di esami clinici sul pazi[illegible]te in piedi, sdraiato [illegible] bocconi: come si muove, dove sono i punti dolorosi. L'osservazione clinica [illegible] fondamentale.

Gli esami complementari vengono in un secondo tempo. La radiografia in primo luogo, naturalmente, poi altre tecniche quali la tomodensitometria [illegible] la risonanza [illegible]gnetica, che mostrano chiaramente il contorno del disco, la forma e la dimensione [illegible] [illegible] nale vertebrale, l'insieme dei dischi lombari. Con la radiocolografia si studiano le radici lombosacrali in posizione di carico, il paziente in piedi.

La vera novità è l'orientamento terapeutico odierno. Anni fa si affermava, a proposito dell'ernia del disco, che la cura era decisamente chirurgica. Non è questa l'opinione attuale. Checché si dica la sciatica è un'affezione benigna, con un'evoluzione spontanea in genere favorevole. La maggior parte dei casi, occorre ricordarlo, guariscono proprio [illegible] cure non chirurgiche.

La prima tappa della terapia consiste nell'associare per un certo periodo riposo assoluto, farmaci antidolorifici, farmaci antinfiammatori, eventualmente un busto ortopedico. Il soggetto dovrà imparare ad assumere le posizioni che permetteranno di evitare recidive e di riprendere la vita attiva nelle migliori condizioni. Tale ripresa deve avvenire con prudenza [illegible] progressivamente. Col busto si può giocare a tennis e anche a golf.

Trattamenti fisici adiuvanti sono massaggi, trazioni, manipolazioni, i fanghi.

Se ciò non [illegible] sufficiente, la seconda tappa è rappresentata [illegible] da infiltrazioni [illegible] nella colonna con farmaci antinfiammatori. Ultimo ritrovato sono le iniezioni nel disco di sostanze che riducono la pressione esercitata [illegible] nucleo, [illegible] l'asportazione di frammenti del nucleo con tecniche varie, laser compreso, naturalmente quando ci sia l'ernia del disco.

Ultima soluzione, una sciatica ribelle può richiedere l'intervento per l'asportazione della parte del disco che sporge e comprime il nervo.

Ulrico di Aichelburg

IL TEMPO

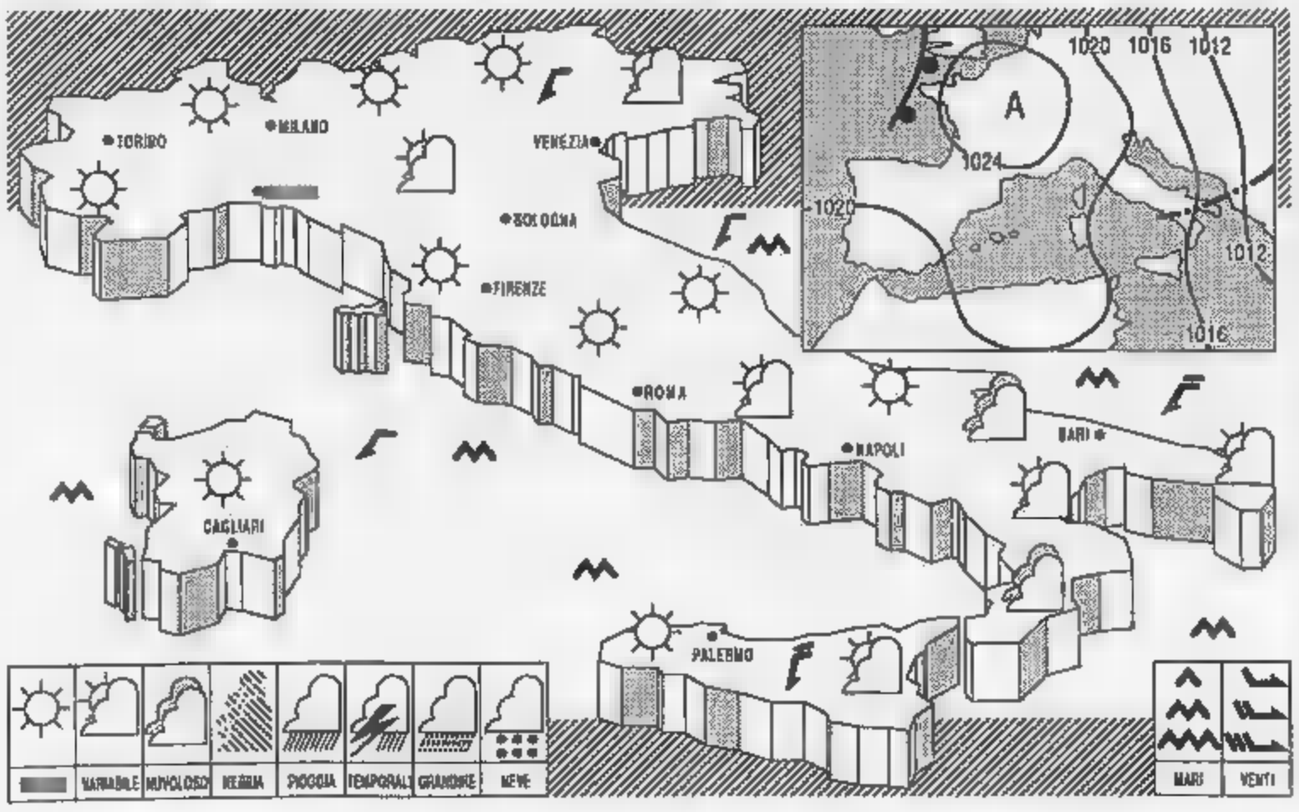

SITUAZIONE: la perturbazione che ha determinato la brusca diminuzione della temperatura sul nostro Paese, si sta portando verso la Grecia. Ancora per oggi condizionerà il tempo sulle regioni centrali adriatiche e su quelle meridionali ove soffieranno venti forti da Nord.
TEMPERATURA: stazionaria al Nord, in diminuzione al Centro e al Sud.
VENTI: da moderati a forti settentrionali su tutte le regioni.
TEMPO PREVISTO PER OGGI: annuvolamenti irregolari sulle estreme regioni meridionali con tendenza però al miglioramento. Su tutto il resto d'Italia cielo sereno o poco nuvoloso con nubi pomeridiane in prossimità dei rilievi. Temperature: senza variazioni di rilievo la minima, in aumento al Centro ed al Nord la massima. Venti deboli o moderati da Nord [illegible] rinforzi sulle estreme regioni meridionali. Mari: molto mossi lo Jonio e l'Adriatico meridionale. Mossi gli altri mari.

CITTA' ITALIANE

	min	max		min	max		min	max
Bolzano	6	21	Firenze	9	25	Bari	17	22
Verona	9	23	Pisa	13	25	Napoli	18	28
Trieste	11	21	Ancona	14	22	Potenza	11	15
Venezia	10	24	Perugia	10	25	S.M. Leuca	19	25
Milano	11	[illegible]	Pescara	15	23	R. Calabria	24	28
Torino	11	22	L'Aquila	9	20	Palermo	24	28
Cuneo	13	20	Roma Urbe	15	25	Catania	18	31
Genova	16	[illegible]	Roma Fium.	15	25	Alghero	16	23
Bologna	13	[illegible]	Campobasso	11	18	Cagliari	19	27

CITTA' ESTERE

	min	max			min	max	
Amsterdam	9	15	pioggia	Lisbona	17	29	sereno
Atene	22	33	sereno	Londra	10	16	coperto
Bangkok	27	33	coperto	Los Angeles	17	27	sereno
Berlino	12	18	coperto	Madrid	18	32	sereno
Bruxelles	6	18	sereno	Montreal	16	22	sereno
Buenos Aires	8	20	sereno	Mosca	12	19	coperto
Copenaghen	11	16	pioggia	New York	21	25	coperto
Dublino	8	16	sereno	Parigi	8	17	sereno
Francoforte	14	17	coperto	Pechino	18	25	coperto
Gerusalemme	21	34	sereno	Rio de Janeiro	18	25	pioggia
Ginevra	6	12	variabile	Sydney	11	19	coperto
Helsinki	7	17	variabile	Tokyo	26	33	variabile
Honolulu	25	30	coperto	Varsavia	14	18	coperto
Il Cairo	23	34	sereno	Vienna	10	17	pioggia

LOTTO CONCORSO N. 36

SABATO 5 SETTEMBRE 1992

Bari	11	71	15	85	46
Cagliari	45	18	82	[illegible]	25
[illegible]	[illegible]	25	75	50	7
Genova	59	39	71	72	64
Milano	7	43	68	40	77
Napoli	61	4	[illegible]	71	[illegible]
Palermo	17	21	[illegible]	40	53
Roma	49	1	[illegible]	[illegible]	18
Torino	11	81	[illegible]	[illegible]	69
Venezia	79	83	90	75	88

[illegible]LOTTO

Punti	Lire
Ai 12	67.070.000
Agli 11	1.690.000
Ai 10	179.000

Montepremi
1.341.416.467

COLONNA VINCENTE

1 x 1 x 1 2 1 x 1 2 1 1

RISPARMIARE ENERGIA

Mara Pubblicità &

Conservare la Natura, sostenere l'economia.

Sono doveri collettivi che ora ciascuno può assolvere con personale profitto
usando i pannelli solari forniti in kit di montaggio dalla

Solahart

azienda leader mondiale del settore.

I Pannelli Solahart sono i più pratici i più avanzati i più economici.
Da anni la tecnologia Solahart si è imposta su tutti i mercati
per avere risolto i tre problemi fondamentali degli impianti solari: **costo, manutenzione e durata.**
I moduli solari Solahart per produzione d'acqua calda infatti costano poco,
non hanno bisogno di manutenzione e durano anni e anni.
Inoltre i pannelli solari Solahart funzionano senza bisogno di energia elettrica.

Perché dunque bruciare gas metano, gasolio, nafta, carbone, legna o altro
anche quando il sole può darci l'acqua calda, persino in inverno,
Solahart inquinare e per di più facendoci risparmiare denaro?

Case private, hotels, campings, industrie, impianti sportivi in numero
sempre crescente si rivolgono a Solahart per abbattere i costi dell'acqua calda contribuendo alla conservazione dell'ambiente.
Con Solahart l'Energia Solare è economica e pulita al 100%.
L'Energia Solare è abbondante, inesauribile e gratuita.
Utilizzarla è un dovere nei confronti dell'ambiente.
Con Solahart il vantaggio oltre che per l'economia famigliare è anche per quella nazionale.
Un solo impianto Solahart per una famiglia fa risparmiare quasi
7 barili di petrolio all'anno, e le famiglie in Italia sono decine di milioni...

Distributore Esclusivo per Italia - Austria e Germania dei Sistemi Solari Solahart (Australia)
per produzione di Acqua Calda

Accomandita
Tecnologie Speciali Energia

43036 FIDENZA (PR) - Via Gramsci 82 - Telefono 0524/523668 - Telefax 0524/522145 - Telex 531277 ACTA I
Ufficio Commerciale di Zona: 20147 MILANO - Via Medeghino 3 - Telefono 02/89500642 - Telefax 02/8467734

SOCIETA' & CULTURA
LA STAMPA

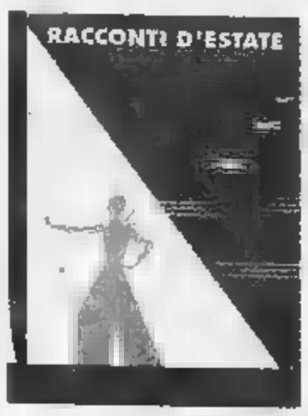

LE COPPIE. Insieme dall'81: per Walter, Rossana ha lasciato il cinema. Ma ha trovato l'avventura

BONATTI PODESTA'

Due cuori e un bivacco

Dubino (Valtellina)
DAL NOSTRO INVIATO

Abbasso il finestrino della Tipo e chiedo: «Potete indicarmi la [illegible] di Bonatti?». I due si guardano; non sono più giovani, [illegible] tempo del K2, nel 1954, dovevano essere nell'età della ragione, ma mi scrutano incuriositi: «Bonatti [illegible]i?». Walter Bonatti. Un grande alpinista - gli dico - il più grande scalatore italiano di tutti i tempi. «Ma abita qui? Qui a Dubino?». [illegible] costruisce una casa quassù, nel vostro paese, con un'attrice, Rossana Podestà. «Ma certo, la conosciamo. Quella di *Ulisse*. Prende la strada alta fino in [illegible] al paese». Quella di *Ulisse*, 1953, quando aveva 18 anni, e dei *Sette uomini d'oro*, 1955, l'anno in cui Bonatti diede l'addio all'alpinismo, [illegible] via sulla Nord [illegible] Cervino.

La popolarità segue le sue leggi. Bonatti vinse il Grand Capucin (con Luciano Ghigo) a ventun anni, e dopo l'emerezza del K2 scalò in solitaria il Petit Dru: sei giorni in parete, [illegible] *grandi*, come dice il titolo [illegible] un suo libro. Ma vuoi mettere il ci[illegible] [illegible] l'alpinismo? La Podestà era un'attrice bellissima, che faceva sognare nel buio delle sale; moglie del regista Marco Vicario, negli Anni Cinquanta lavorò anche negli Studios di Hollywood, con Alan Ladd. D'altronde, Bonatti non si lamenta se non lo riconoscono: ha scelto Dubino per stare in pace. La [illegible] è ancora in costruzione, possiede [illegible] grande bosco, chiuso da una bastionata rocciosa. L'intervista è stata fatta sul prato, davanti alla casa, sotto un ciliegio.

Quando vi siete conosciuti?

PODESTA': Nel 1981. Una giornalista [illegible] chiese con quale uo[illegible] sarei [illegible] su un'isola deserta. Risposi subito: Walter Bonatti. Perché? Perché per me lui era un idolo. Non come alpinista, non sapevo nulla del suo alpinismo, [illegible] come viaggiatore, [illegible] ripercorreva territori selvaggi vivendo a contatto con la natura e incontrava gli animali [illegible] armi e senza paura. Leggevo i racconti dei suoi viaggi: per me rappresentava un [illegible] di vivere [illegible] era estraneo al mio ambiente [illegible] tuttavia mi affascinava. Mi affascinava [illegible] mente.

I viaggi come [illegible] nati?

BONATTI: Sono stati, in un certo senso, [illegible] continuazione dell'alpinismo, dal 1965 al 1980, sulle pagine di *Epoca*. Nel primo viaggio ritornai sulle tracce dei cercatori d'oro: le Montagne Rocciose e lo Yukon in canoa, con la consapevolezza [illegible] essere l'unico esemplare della specie [illegible] per migliaia di chilometri. Avevo, naturalmente, portato un fucile, [illegible] rimase abbandonato sul fondo della canoa. E' successo allora, [illegible] mi [illegible] sentito improvvisamente assimilato all'ambiente naturale. In me [illegible] è risvegliata l'antica animalità. Da lì, per quindici anni, nelle [illegible] parti del mondo, ho preso contatto [illegible] leoni, leopardi, tigri, pantere, sapendo che se rispettavo gli animali e [illegible] osservavo le regole non mi avrebbero attaccato, neppure per fame.

Allora, nel 1981, che [illegible] è accaduto?

PODESTA': Che lui ha continuato la sua vita mentre [illegible] ho cambiato radicalmente la mia. Lui era depresso, aveva divorziato [illegible] poco. Quando ha letto che l'avevo scelto per andare [illegible] un'isola, mi ha scritto [illegible] bellissima lettera che mi ha emozionata. Anch'io venivo da un divorzio. Era la situazione ideale.

BONATTI: Visto da [illegible] il divorzio è coinciso [illegible] l'abbandono di *Epoca*: finiva [illegible] solo un lavoro ma [illegible] mio modo [illegible] [illegible] Io non facevo il giornalista o [illegible] fotografo: io facevo me stesso. E' arrivato un nuovo di[illegible] che non ha capito niente di me - Andreina Vanni, perché mai [illegible] dovrei dirlo? - [illegible] mi [illegible] no trovato senza lavoro, senza stipendio, [illegible] qualcosa che [illegible] tutta la mia vita. E' stato un momento veramente duro. Una [illegible] che era particolarmente demoralizzato degli amici mi dicono che Rossana mi aveva scelto come uomo ideale. Naturalmente [illegible] lusingato, [illegible] soprattutto mi sono detto: [illegible] bella donna, che poteva fare [illegible] sacco [illegible] nomi, perché ha fatto proprio [illegible] mio? Vuoi vedere che c'è [illegible] sintonia. E' questo che mi ha indotto a scriverle.

Signora Podestà, ma perché la figura di Bonatti le piaceva così tanto?

PODESTA': Io ho fatto l'attrice, ma non era quello che volevo. [illegible] mi metti in [illegible] tenda, con il fuoco davanti, nella solitudine della natura, allora mi [illegible] davvero bene. Sì, la mia vita, all'inizio, è andata in un'altra direzione. A 17 anni e mezzo mi sono sposata con Marco Vicario, al tempo di *Ulisse* [illegible] incinta del primo figlio, che ho allattato durante le riprese [illegible] *Elena di Troia* facendo arrabbiare i produttori americani. Ma da piccola ero abbonata [illegible] *National Geographic*. Avrei voluto fare biologia [illegible] mi piace la geologia, che poi ho studiato per [illegible] mio.

L'attrice: leggevo i suoi racconti di viaggio, [illegible] affascinanti. Pensavo: è l'uomo con cui andrei su un'isola deserta.

Rossana Podestà nel film «I [illegible] uomini d'oro»
Sotto, Ardito Desio, comandante della spedizione sul K2 del '54, [illegible] Lacedelli [illegible] Compagnoni

Con Proust in Patagonia

Quando sono cominciate le avventure?

BONATTI: Subito, sul Bianco. Avevamo affittato una casa a Courmayeur. Un amico mi dice: «La radio francese ha annunciato le grand beau. Dài, partite». Figurarsi quanto [illegible] fiero di farle [illegible] il mio mondo.

PODESTA': Io non avevo nemmeno mai messo i ramponi.

BONATTI: Da Punta Helbronner scendiamo sotto [illegible] Grand Capucin, nella Mer de Glace. Non c'era nessuno. Il cielo era in effetti translucido, ma [illegible] si vedeva [illegible] nuvola. Arriviamo alla seraccata [illegible] Requin, facciamo le fotografie, eccetera. Appena piantata la tendina sulla neve del Jardin du Tacul, si scatena il finimondo. Siamo stati bloccati [illegible] neve per tre giorni.

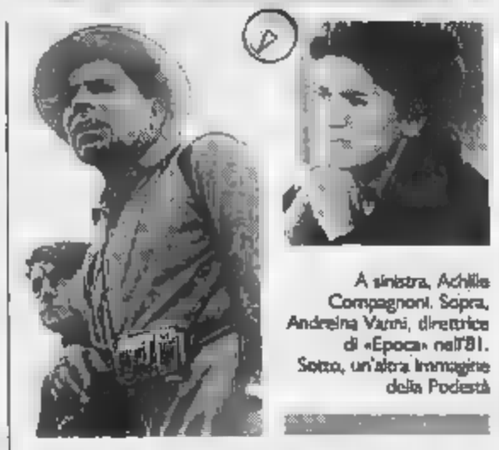

A sinistra, Achille Compagnoni. Sopra, Andreina Vanni, direttrice di «Epoca» nell'81. Sotto, un'altra immagine della Podestà

PODESTA': Quando uscivo dalla tenda la neve mi arrivava al petto.

BONATTI: Quel nevicare pesante di luglio. Ero preoccupato, [illegible] tutta quella neve appena posata sulle morene, non vedevo l'ora di scappare. Il quarto giorno ha fatto un po' bello: via in fretta e furia verso il Rifugio Torino. Non [illegible]mo fatto cinquecento metri che si ode un boato: era la neve che si scaricava dove c'era la tendina.

PODESTA': Quindi [illegible] Patagonia, con Gino Buscaini e Silvia Metzeltin (marito e moglie, bravissimi alpinisti, ndr.). Do[illegible] salire il Monte San Lorenzo [illegible] fare [illegible] cresta, lo lì ho attesi [illegible] fondovalle. Era [illegible] giro lungo, hanno avuto maltempo e sono rimasta completamente sola dieci giorni. Il posto abitato più [illegible] [illegible] a un giorno e mezzo [illegible] cammino. Mi ero portata un libro che avevo tentato trenta volte [illegible] leggere senza riuscirci, la *Recherche* di Proust. E' curioso: lo leggo moltissimo ma sono superficiale e ricordo poco. Questo è [illegible] libro che ricordo benissimo. Perché [illegible] avevo altro cui pensare. Quella volta ho capito [illegible] avere la forza di starci in mezzo. Non la forza fisica, [illegible] quella psicologica. Naturalmente, ero un po' strapazzata, a lavarmi nell'acqua di fiumi gelidi e dormire in tenda. Ma stavo benissimo, mentre [illegible] vivere in città magari divento isterica.

[illegible] quando non c'è l'avventura? Come vi trovate nella quotidianità?

PODESTA': Ho due figli che fanno i registi a Canale Cinque. Ho sei nipotini, quattro da uno, due dall'altro. Andiamo a Roma, andiamo all'Argentario. Frequentiamo i nostri pochi amici, [illegible] sempre stata selettiva [illegible] le amicizie. Una vita normale. Anche quando facevo l'attrice, non andavo volentieri [illegible] party, non andavo mai al night.

Avete dei rimpianti p[illegible] il vostro passato? Per il successo, per la popolarità?

PODESTA': Io no. Io facevo una vita terribile. Non vedevo l'ora di smettere. Anche se non sembra, quella dell'attrice è una vita durissima. Ho lavorato tanto, tantissimo, anche la domenica, con poche vacanze. Ho uno strano rapporto con il [illegible] passato [illegible] attrice. [illegible] è che mi piaccia tanto. Capisco che [illegible] ho dato tutto. Avrei potuto fare meglio. Ma [illegible] adesso che le cose sono cambiate: le attrici devono saper recitare. Allora bastava [illegible] carina. Così il cinema [illegible] l'ho fatto un po' distrattamente, e forse mi dispiace. La mia vita [illegible] sempre stata molto più importante del cinema.

L'alpinista: con lei 4 giorni sul Bianco in mezzo alla bufera

Bonatti in una foto da giovane. Sopra, lo scalatore con la compagna nel 1982

BONATTI: La popolarità fa piacere, [illegible] è una cosa effimera. E ha tanti risvolti negativi. Ti mette al centro del bersaglio e tu sei solo quello: il centro di un bersaglio su cui tutti si sentono in dovere e in diritto di sparare.

L'alpinista [illegible] l'attrice, come in un romanzo? Niente affatto. Una coppia invece che aspira alla normalità, con la nuova casa, lontana dalla metropoli, però non in un eremitaggio, le gite sulle montagne [illegible] l'[illegible] che la circondano, dove Bonatti arrampicò in giovinezza, perché è di Bergamo: [illegible] qui, mi sembra [illegible] essere tornato a casa». Le letture, gli amici, i nipotini: «Anche lui è nonno: di [illegible]». Un nuovo libro nel cassetto di Bonatti. Una quotidianità alla rovescia, rispetto alla frenesia dei protagonismi e delle apparenze. I ricordi ci sono, naturalmente, ma affiorano [illegible] problemi, come se galleggiassero su un'acqua liscia. Salvo che per un episodio.

Nel 1954, sul K2, Bonatti, a 23 anni, salito all'ultimo campo per portare le bombole d'ossigeno a Compagnoni e Lacedelli, venne incredibilmente abbandonato sul ghiacciaio, passò la notte bivaccando all'aperto a ottomila metri, insieme a uno sherpa. «Achille! Lino! Perché non rispondete?». La voce di Lacedelli sopra di loro: «Non vorrai che stiamo fuori a gelare per te!» «Avete l'ossigeno?», «Sì», «Lasciatelo lì [illegible] scendete». Calava la notte. La verità [illegible] che Bonatti, il giorno dopo, avrebbe potuto arrivare in cima senza ossigeno: era sicuramente il più forte. Si temeva questo. E' una pagina nera dell'alpinismo italiano, sepolta sotto la retorica dei trionfalismi [illegible] delle relazioni ufficiali.

Di questa storia, signora Podestà, Bonatti le ha parlato?

PODESTA': Sì, me l'ha raccon[illegible]. Mi sono immedesimata profondamente. Mi diceva che la rabbia [illegible] è stata solo quella di aver subito un torto, [illegible] di vedere che a trent'anni di di[illegible] non lo si riconosceva come tale. Lo hanno accusato di aver usato l'ossigeno, lo hanno accusato di voler rubare la cima, hanno stravolto la verità dei fatti. Ho capito che questa storia lo ha segnato, [illegible] vuole parlarne e [illegible] ne parla, ancora adesso, non riesce a essere tranquillo.

BONATTI: No. No. Adesso lo sono. Per [illegible] K2 ho sofferto moltissimo. Ha determinato il mio carattere. E grazie al K2 dopo ho fatto quello che ho fatto. Ma adesso me ne sono liberato. E' successo che trent'anni dopo - dopo un processo, i libri, gli articoli - l'assemblea generale [illegible] Cai di Savona, dovendo fare una storia del K2, non ha trovato di meglio che affidarsi [illegible] relazione ufficiale. Allora ho scritto *Processo al K2* e questo è stato un fatto liberatorio. Lì ho detto tutto quello che dovevo dire. Lì [illegible] sono le prove delle menzogne dei signori [illegible] Cai. Il vero torto l'ho subito dal Cai. E fra cento anni, quando qualcu[illegible] [illegible] ricostruirà la storia della seconda montagna [illegible] mondo, lì trova tutti i fatti [illegible] i documenti.

Non era Ardito Desio, il [illegible]po della spedizione, quello con cui lei ce l'aveva?

BONATTI: No. No. Dei Desio, dei Compagnoni e Lacedelli, eccetera, è pieno il mondo. Il Cai ha la responsabilità di quello che ho subito. Sia chiaro: io non voglio [illegible] il Cai. Sono loro che, per onestà, per dignità, dovrebbero [illegible] il coraggio di ufficializzare il distorto. Non l'hanno avuto allora, [illegible] che [illegible] l'hanno oggi.

Pignolo come uno scalatore

Signora Podestà, ma è [illegible] che Bonatti [illegible] polemico, è spigoloso, è difficile da trattare?

PODESTA': Non è una persona facile perché ha dovuto imparare a difendersi. E' stato trop[illegible] volte aggredito. Dopo [illegible] K2, [illegible] le [illegible] per la tragedia del Pilone centrale e per la morte di Henry e Vincendon. Infondate, infami, mentre in Francia gli davano la Legion d'onore. Walter ne [illegible] subite molte, per questo è diventato reattivo. [illegible] nella vita è dolcissimo, e crede nelle persone, perciò è vulnerabile. No, non è difficile da trattare. Però, è pignolo, questo sì.

BONATTI: Come tutti i buoni alpinisti. E' l'abitudine a controllare ogni cosa, perché un ar[illegible] può anche costare la vita.

Ma lei, Bonatti, a 62 anni va ancora ad arrampicare?

BONATTI: Vado ancora e spero di andarci il più a lungo possibile. Ma [illegible] sulle grandi vie. Faccio quello che l'esperienza e l'energia del momento mi permettono, senza bisogno di allenamenti speciali.

E lei, signora, a 57 anni, lo segue?

PODESTA': Sì, mi ha insegnato. Mi piace moltissimo. C'è stato [illegible] momento in cui avrei voluto andare sempre ad arrampicare. [illegible] basta soltanto essere legate e sono tranquilla.

Alberto Papuzzi

Lettori contro l'intervista [redacted] Irving. E sul giornale parla Freda

C'è Hitler sul Manifesto

«Il pericolo nazista sta crescendo noi abbiamo il dovere di parlarne»

La destra accusa: «Creano fantasmi». Lo storico Canfora: «Sono corretti»

il manifesto
La storia riscritta, il nazismo negato. Intervista a Irving
Non è mai accaduto

La prima pagina che «il manifesto» dedicò a David Irving nel luglio scorso, con commenti, immagini storiche e titoli provocatori. La direzione insiste: «Il dovere di parlarne».

CARO *manifesto*, stai esagerando. Caro *manifesto*, fai il gioco del nemico. Caro *manifesto*, riconosci ufficialmente i padri folli del neonazismo. Lettori preoccupati scrivono al quotidiano il loro «dissenso radicale»: troppo Hitler e troppi hitleriani.

Una reazione l'aveva provocata l'intervista in prima pagina, nel luglio scorso, [redacted] David Irving, esponente del revisionismo storico, l'uomo che nega l'Olocausto. Poi venne un'altra intervista, questa volta a Maurizio Boccacci, dirigente del Movimento politico, affine agli skinhead.

Nel numero di ieri [redacted] giornale ha dato spazio [redacted] questo dissenso. Con una replica: «Comprendere per prevenire meglio». Ma, proprio lì accanto, c'era più di mez[redacted] pagina dedicata alla «destra di carta», l'editoria neofascista e affine. Tra gli intervistati anche Franco Freda, imputato e poi assolto per la strage [redacted] piazza Fontana. Tra le citazioni, [redacted] risvolto di copertina, a lui attribuito, do[redacted] dice: «Il preteso Olocausto ebraico si riduce a [redacted] grave fardello di menzogne elaborate dal Sistema ebraico-sionista con l'apporto propagandistico dei vincitori della Seconda guerra mondiale».

Troppo spazio alla destra più pericolosa, davvero? Risponde Rina Gagliardi, vicedirettore del *manifesto*: «Di fronte [redacted] questi fenomeni si vagliano i confini fra tre elementi: battaglia politica, informazione, rischio di amplificare, [redacted] offrire vita a un fenomeno di rilievo». Proprio qu[redacted] rischio è sotto [redacted]. Dice [redacted] Gagliardi: «Non credo [redacted] intervistare i nemici, i delinquenti. Irving, Faurisson e quelli come loro dicono cose inammissibili, che davvero [redacted] impressione pubblicare, e pongono a noi una questione morale. Loro dicono che l'Olocausto non esiste, tu lo scrivi e finisci per riconoscerli. Ma la rinascita [redacted] esiste, devi parlarne, il problema è come».

Perciò, [redacted] un giorno [redacted] particolari notizie di rilievo» si decise di dedicare la prima pagina al teorico dell'Olocausto fantasma. [redacted] il [redacted] luglio. Diceva l'occhiello: «La storia riscritta, il nazismo negato. Intervista a Irving». Sotto una foto di prigionieri in un Lager con un gran titolo: «Non è mai accaduto». Accanto, un intervento di Cesare Cases, che collocava Irving fra i «farabutti [redacted] accademici in malafede».

Commenta Rina Gagliardi: «Tra il silenzio e l'informazione, è prevalsa la necessità di allarme, non per quel che Irving dice, ma perché nel '92 quelle teorie tornano ad avere ascolto. Pubblicammo anche [redacted] passo di Primo Levi sulla memoria. E' importante ricordare, perché in questi cinquant'anni c'è stata una frattura di generazioni: per alcuni il discorso sui Lager non [redacted] così naturale, non è stato introiettato un giudizio. C'è pericolo effettivo e c'è bisogno di informare per una vigilanza civile».

E le «destre»? Ringraziano per la pubblicità? «Sono sorpreso, ma in modo negativo», risponde Marco Tarchi, editore della rivista *Elementi*. Dice: «Forse una volta [redacted] avrebbero ascoltato Irving, non avrebbero citato alcune edizioni, non avrebbero intervistato Freda. Oggi lo fanno, [redacted] con la stessa cultura del sospetto di anni fa, la stessa cumulazione indiscriminata [redacted] nomi e fatti, mettono in [redacted] unico calderone noi, naziskin, Freda, me, individuano [redacted] ripresa di un'unica grande destra in cui io, per esempio, non mi riconosco. Tradiscono la stessa incomprensione di un tempo [redacted] tutto [redacted] che è estraneo alla loro cultura d'origine, gonfi[redacted] le cose per far aleggiare fantasmi».

Da destra contestano il metodo, da sinistra il rischio [redacted] propaganda gratuita. Ad ambedue replica lo storico Luciano Canfora: «Si può parlare di tutto, cercando di annotare [redacted] in modo completo. Non ci sono tabù. Di ciò al *manifesto* sono consapevoli. Con Irving hanno ben inquadrato i temi. L'essenziale è f[redacted] sì che l'informazione non diventi strumento ambiguo. La distinzione [redacted] è fra i temi, ma fra trattazione corretta [redacted] scorretta, e non è facile. Mi pare ci siano riusciti».

[redacted] qualche lettore dubita, si chiede: l'avrebbero fatto dieci anni fa? Canfora: «Sono nati con questa idea: parl[redacted] di tutto ciò che è scomodo. [redacted] discostarono, anzi furono allontanati, dal pci proprio perché volevano parlare di cose scomode come l'Est europeo». Conclude Rina Gagliardi: «Non possiamo sottovalutare certe cose nel mondo del dopo '89. Tra l'altro, [redacted] proposito di Irving sentimmo il rabbino Toaff. Ci disse: fate bene».

Marco Neirotti

Monaco e Vienna viste dal futuro dittatore

All'asta venti acquerelli firmati dal Führer

TRIESTE

VENTI acquerelli dipinti da Adolf Hitler tra il 1910 e il 1914 saranno messi all'asta [redacted] novembre [redacted] Trieste. I quadri più piccoli misura[redacted] 15x10 centimetri, i più grandi 30x35. Dipinti da Hitler poco più che ventenne, raffigurano vedute [redacted] panorami di Vienna [redacted] Monaco. Della collezione fanno parte anche i due quadri che mostrano la scuola militare della capitale austriaca e la birreria di Monaco che nel '20 fu uno dei punti di ritrovo dei nazisti.

Gli acquerelli sono tutti firmati per esteso, tranne [redacted] siglato. Li propone sul mercato italiano [redacted] d'aste triestina «Stadium», che ne è entrata in possesso al termine di una lunga trattativa. I quadri, già esposti nell'84 in una [redacted] Palazzo Vecchio [redacted] Firenze [redacted] catalogati da Alinari, provengono dalla collezione privata di Imelde Siviero, parente del ministro Rodolfo Siviero che nel dopoguerra fu incaricato dal g[redacted] italiano di recuperare i beni artistici trafugati dai nazisti. I venti acquerelli [redacted] stati donati al ministro italiano dalla vedova di Martin Bormann, uno dei più stretti collaboratori di Hitler. Il prezzo di partenza [redacted] è [redacted] noto.

[e. m.]

La polemica sugli inediti pubblicati dal Sabato

La nipote e erede ritiene autentici i 17 poemetti. Il biografo Naldini: «Cl ha sbagliato su fatti e persone, usa Pier Paolo per scopi politici»

Pier Paolo Pasolini: una tesi sulle poesie inedite. Sotto, Nico Naldini

Pasolini: vero o falso?

C'è una fanciulla nelle poesie del '43

NUOVA polemica attorno [redacted] Pasolini. Questa volta è stata scatenata dall'ultima copertina del settimanale di Cl, *Il Sabato*, dedicata allo scrittore friulano [redacted] soprattutto, dalle cinque pagine [redacted] servizio interno sulla «scoperta» di un gruppo di sue poesie giovanili inedite, databili '42-'43. Le reazioni tra i «custodi» dell'eredità morale di Pier Paolo sono state immediate. Per appropriarsi di un eroe, sostengono gli accusatori, il Meeting [redacted] ha esitato, [redacted] solo [redacted] ignorare tutte le cautele necessarie ad accompagnare un testo poetico «nuovo», ma lo [redacted] affondato in un panorama scorretto. Nico Naldini, biografo, c[redacted]re dell'epistolario e cugino di Pasolini, ha sparato subito più forte [redacted] tutti: «Si tratta di un falso, Pier Paolo scriveva a [redacted] nel '43. Queste poesie sono scritte a macchina, ma noi a Casarsa durante la guerra non [redacted] avevamo propria». Più cauta Graziella Chiarcossi, nipote e erede dell'artista, che sta lavorando attorno alla sua poesia per un volume [redacted] programma da Garzanti. Lei ritiene autentici i testi. Il fatto grave, [redacted] giudizio è, invece, «pubblicizzare inediti senza chiedere nessun permesso». Enzo Siciliano, autore anch'egli di una *Vita di Pasolini*, per ora dice soltanto: «Pasolini scriveva a macchina, eccome. Almeno dal '45 in poi. Tagliava in due i fogli di carta [redacted] riso, e li infilava verticalmente nel rullo. Ho visto centinaia di questi fogli».

Lo stesso Naldini ha ieri voluto rivedere le proprie posizioni: «Se nell'impeto della rabbia ho detto che le poesie "inedite" di Pasolini pubblicate dal *Sabato*, sono un apocrifo, disdico quello che ho detto. Con il massimo del vigore confermo invece che tutta l'operazione Pasolini è [redacted] falso. Leggendo il servizio firmato da Luigi Amicone, ho perduto le staffe come [redacted] ogni volta in cui vedo Pier Paolo trasformato in [redacted] "sagoma" da riempire di qual che è più conveniente al momento, una figura capace di accontentare i marxisti, i fascisti, ora i cattolici».

Sulla religiosità di Pasolini nessun[redacted] hai mai discusso, né discute. Ma di qui [redacted] farlo entrare in una sorta di cattolicesimo militante, il salto appare davvero mortale. I ciellini dichiarano apertamente di non volerlo compiere. «Se si parla di rilanciare questo artista - ha detto il direttore del giornale Alessandro Banfi - è per le domande esistenziali che lui [redacted] pone».

Chi, poi, ha interpretato il «rilancio» di Pasolini da parte di Cl anche come una risposta alla durissima presa di posizione del Vaticano verso gli omosessuali, una specie di schieramento a lo[redacted] favore, rischia di prendere un abbaglio, avverte Naldini. «Nell'articolo del *Sabato* non [redacted] fa mai cenno alla omosessualità di Pier Paolo, dato così fondamentale per comprendere la sua opera. C'è al contrario un passo in cui lo si descrive, negli anni dell'adolescenza, come «il capobanda che trascina i suoi amici alle feste e finisce con le ragazze [redacted] camporella...». Grottesco, [redacted]menta il biografo e rivela: «La poesia *Rossa acqua sul petalo* è dedicata [redacted] ragazzo che Pasolini amava in quel momento, Tonuti Spagnol...». Proprio questo ex ragazzo ha consegnato ad [redacted] altro Antonio Spagnol, suo omonimo e parente, i testi delle poesie. Però i redattori del *Sabato*, come anche la studentessa Carol Roncali che nell'86 fece [redacted] tesi su Pasolini all'università [redacted] Venezia, hanno ricevuto dal secondo Spagnol soltanto le copie dei testi. Dove sono gli originali? «Il *Sabato* fa molte confusioni, sui due Spagnol, ma non solo su di loro...» conclude Naldini. Quello che sembra certo [redacted] che i versi delle 17 poesie hanno un profumo sicuramente pasoliniano «...ma perché questo peso [redacted]menso, / questa differenza insopportabile / [redacted] fu così facile / non essere più nel nulla?».

Mirella Appiotti

[redacted] AL GIORNALE

Il Battistero contestato; le Finanze come il teatro dei burattini

Le polemiche per [redacted] restauro [redacted] Parma

L'articolo di Marco Rosci uscito [redacted] *La Stampa* lo scorso 17 luglio ci ha colpito profondamente per la violenza e l'incongruenza degli argomenti addotti contro [redacted] restauro del Battistero di Parma condotto da Bruno Zanardi, restauratore [redacted] comprovata esperienza e formato presso l'Istituto Centrale [redacted] Restauro. Gli interventi sono stati condotti in due fasi, di cui la prima ad opera del restauratore Ottorino Nonfarmale. Se da una parte [redacted] vero che al restauro da sempre si accompagnano polemiche [redacted] giudizi contrastanti, nel caso specifico [redacted] sembrano malposte le modalità della discussione.

Appare privo [redacted] senso attribuire le responsabilità di scelta e metodi di restauri protrattisi per tanti anni alla luce del solo [redacted] Bruno Zanardi quando, anche nel caso [redacted] interventi sponsorizzati da privati, la responsabilità scientifica [redacted] la direzione degli interventi è ancora esclusivamente affidata alle Soprintendenze preposte, cioè al ministero per i Beni Culturali ed Ambientali. Quel che ci preme rileva[redacted] è la presenza nella polemica di osservazioni profondamente inconsistenti [redacted] perciò fuorvianti. [redacted] riferiamo, ad esempio, alle asserzioni grottesche e scientificamente infondate [redacted] l'aspetto di «sorbetto» del Battistero per l'effetto «dilavante» del «carbonato di ammonio», sostanza da molti anni ampiamente utilizzata con ottimi risultati ed in conformità alle norme di impiego dettate dall'Istituto Centrale del Restauro.

Siamo consapevoli delle difficoltà legate alla valutazione di un restauro e quindi sottolineiamo quanto [redacted] dannosa una polemica tanto spettacolare quanto superficiale ed auspichiamo un confronto più serio [redacted] a più voci centrato sulle modalità [redacted] finalità degli interventi di restauro. Nel caso specifico, [redacted] si consenta [redacted] che tanta asprezza di toni ed inconsisten[redacted] di argomenti sembrano mascherare i termini reali della questione, che pare riguardare piuttosto un conflitto di competenze tra Soprintendenze [redacted] Fabbriceria [redacted] Battistero e che non dovrebbe in alcun modo, [redacted] nostro parere, influenzare il giudizio sul restauro.

Lidia Rissotto
presidente Associazione restauratori d'Italia

Risponde Marco Rosci:
L'articolo era dedicato all'intero problema dei restauri all'esterno e all'interno del Battistero e del Duomo e non del solo Battistero, per cui comunque ribadisco che ha assunto l'aspetto impressionante [redacted] un edificio eretto ieri da un architetto «postmoderno». Non mi sembra che l'articolo mascheri per nulla [redacted] posizione delle Soprintendenze al riguardo. Esso si basa anzi fondamentalmente su colloqui diretti [redacted] telefonici con i Soprintendenti parmensi.

Amato deve ricomporre i cocci prodotti da Goria

Condivido l'articolo a firma Alberto Statera, pubblicato [redacted] *Stampa* del 22 agosto sotto il titolo «L'alleato [redacted] Bossi».

In qualsiasi altro Paese di quell'Europa, nella quale la grande maggioranza degli italiani vorrebbe entrare, un ministro come Goria, che in due mesi [redacted] riuscito a stabilire l'equazione: ministero delle Finanze = teatro dei burattini, sarebbe stato [redacted] dal suo incarico. Invece il presidente Amato, [redacted] causa del metodo «cencellistico» [redacted] cui [redacted] stato costretto a scegliere almeno una parte dei [redacted] ministri, non può che reagire ed intimare, ed ottenere di rimettere a posto i cocci che Goria produce. Ed è già un (piccolo) passo avanti di [redacted] gli sia[redacted] grati.

Mi sembra che le [redacted] al catasto, agli uffici postali, con i comunicati che escono il sabato alle ore 11 (e la maggior parte degli uffici postali chiudono entro le 12), dimostrano che gli italiani saranno [redacted] disattenti ai dibattiti parlamentari ed alle comunicazioni di Goria ma che, almeno sino ad ora, si preoccupano di pagare quanto dovrebbe servire [redacted] risanare l'economia dissestata [redacted] decenni [redacted] malgoverno, tangenti, furti e tutto [redacted] resto.

E non ci prendano per i fondelli con l'inflazione [redacted] 5,3%. Il bollo della patente è passato in 10 anni da [redacted] mila a 60 mila lire. Quello del passaporto da 20 mila a 60 mila in 6 anni. Abbiamo letto quanto costano in Francia e Germania. Mi piacerebbe che *La Stampa* pubblicasse i dati sull'inflazione pubblica (autostrade, benzina, telefoni, tabacchi, gas, luce, acqua, bolli, [redacted] scolastiche, ecc.), tutte [redacted] che fanno parte del costo della vita per la famiglia media italiana, e la raffrontasse [redacted] quella di altri Paesi europei.

Ma purtroppo si risanerà solo se [redacted] sacrifici degli italiani si aggiungeranno i capitali sottratti a tutti noi da chi ha accumulato tangenti, ha goduto di privilegi assurdi, ha distribuito ricchezze a prestanomi, portaborse, parenti ed amici, ha fatto speculazioni colossali in virtù del potere, ha fatto carriere fulminanti solo per meriti [redacted] partito.

Sergio Morpurgo, Roma

RISPONDE O.d.B.

[redacted]

Egregio signor Del Buono, sono un... reduce da Bruxelles, ero lì il 29 maggio 1985 all'Heysel per la finale di Coppa Campioni fra Juventus e Liverpool. Visto che tutto è caduto nel dimenticatoio, [redacted] sapere [redacted] fosse possibile sollecitare un qualsiasi Comune d'Italia ad intitolare una qualsia[redacted] via, piazza, [redacted] o strada vicinale [redacted] Vittime di Bruxelles. Quando inaugurarono il «Delle Alpi» pensai che in quella selva di nuove strade aperte alla Continassa potesse scapparne una con questa intestazione...

Massimo Piccone
Albissola Marina

Il calcio storia di fedeltà

GENTILE signor Piccone, mi pare giusto pubblicare la sua lettera accorata proprio oggi, la domenica in cui ricomincia il campionato. Giustamente, lei osserva che molte nuove vie vengono dedicate [redacted] Ciclamini, Gelsomini, Ginestre e, per non andar troppo lontano, anche all'Arcobaleno. Lei non ha [redacted] da protestare in proposito, [redacted] che un ricordo per le vittime della passione sportiva cadute durante la trasferta in Belgio per sostenere la squadra del cuore potrebbe non risultare anacronistico [redacted] fuori posto accanto al ricordo da tempo esist[redacted] dei campioni del Grande Torino, stroncati dalla fatalità a Superga di ritorno da una trasferta in Portogallo.

Contribuirebbe [redacted] far riflettere che il calcio non è solo quello spettacolo di cui da tempo si parla e straparla per la sua disumanità, ma continua [redacted] essere anche qualcosa d'altro, una storia di fedeltà. La passione sportiva viene chiamata tifo è indicata come una malattia per cui non ci [redacted] rimedi e insulti sufficienti. Eppure [redacted] anche la manifestazione di [redacted] capacità di emozionarsi, [redacted] versi, soffrire per un'idea (non c'è nulla di più astratto di una società di calcio; per i colori di questa squadra piuttosto che di quella) e della capacità di essere solidali tra sostenitori di questa idea (di là dalle proprie opinioni personali e condizioni sociali, una solidarietà forte come e più di un'amicizia).

Naturalmente [redacted] eccessi, esasperazioni, emergenze intollerabili che probabilmente finiranno per distruggere il gioco del calcio, ma ancora questa domenica in tutta la Penisola (angariata dall'annuncio governativo della miseria assoluta e turbata dall'accertamento della corruzione generale) in stadi grandi e piccoli si radunano compagini di giocatori [redacted] vari colori, arbitri aspiranti padreterni [redacted] folle disposte a prender sul serio 90 minuti di calci al pallone (40 circa di gioco effettivo).

Oreste del Buono

[redacted] politici [redacted]

In uno dei suoi film più vecchi il grande Totò interpreta da par[redacted] la figura [redacted] uno iettatore, ritualmente nerovestito, [redacted] barba e grandi occhiali scuri; al suo apparire, i presenti si «toccan[redacted]» una certa parte del corpo per esorcizzare l'inevitabile disgrazia che li colpirebbe. Alla [redacted] mossa dovrebbero ricorrere gli italiani quando dagli schermi televisivi si affacciano alcuni noti uomini politici.

Questi naturalmente sanno che non [redacted] continuando a rubacchiare nelle tasche dei lavoratori che si può salvare la nostra imbarcazione, [redacted] stanando i grandi evasori fiscali di cui si conoscono nomi e cognomi [redacted] impedendo a chi è istituzionalmente deputato ad amministrare il pubblico denaro di rubarlo e sperperarlo.

L'ultimo brutto tiro è stato giocato a tutti con l'ulteriore rincaro del bollo auto, non previsto e assolutamente arbitrario. Il povero contribuente, oltre ad essere spennato, viene considerato un perfetto imbecille. Com'è facilmente comprensibile contro [redacted] potenza iettatoria di costoro c'è ben poco da fare, anche perché essa mira, dolorosamente, alle tasche di tutti. Perciò, per difendere gli ultimi spiccioli scampati alle ricorrenti stangate, alla vista di certe facce, facciamo come i personaggi del film di Totò: «tocchiamoci», è l'ultima speranza che ci resta.

Giuseppe Sortino, Ragusa

[redacted] Lilli Gruber [redacted] allo strip

Non sono d'accordo [redacted] Ferdinando Camon sull'interpretazione delle nudità di Lilli Gruber. Su *La Stampa* del 30 agosto, Ca[redacted] «crede che si possa assolverla», la Gruber, ma soltanto perché le foto nude le sono [redacted] scattate a tradimento da un indiscreto paparazzo nascosto: quindi si dedu[redacted] che, se invece Lilli [redacted] fosse fatta fotografare senza veli pubblicamente, volontariamente e consensualmente, sarebbe stata condannabile. Chissà perché!

Io ritengo che in una società modernamente libera [redacted] giusta una giornalista televisiva debba potere [redacted]quillamente, [redacted] di fuori dell'orario e del contesto del suo lavoro, fare ciò che le pare: magari anche la spogliarellista o la modella su una rivista porno. [redacted] tratta di [redacted] libertà personale da cui non ha senso escludere nessuna: né giornaliste, né figlie di questori, né sostitute procuratrici della Repubblica, né disoccupate, né presidentesse [redacted] commissioni parlamentari, né insegnanti, né operaie, né impiegate, né casalinghe, né dame di San Vincenzo, né mogli di capi [redacted] Stato, né lavandaie.

La Rai può vietare, è logico, che una giornalista legga il [redacted]giornale nuda, così come le vieta di fumare in studio; ma [redacted] può e non deve impedirle di star nuda altrove, così come [redacted] le impedirà (si spera!) di farsi qualche sigaretta a casa o per strada.

Carlo Molinaro, Torino

Clic, ecco il premio di fotografia

Nell'articolo «Clic: preti e [redacted] sorridete» (*La Stampa* [redacted] 4 settembre) si fa riferimento ad un premio fotografico a cui Berengo Gardin ha proposto il nostro Roberto Kock: si tratta [redacted] *Photography Award 1992* che verrà assegnato a Londra il 30 settembre.

[p. d. l.]

Un leghista attacca la Rai: «Solo comici del Sud, che regalano cattivi esempi. Vogliamo risate del Nord»

Totò è un terrone, e io non rido

De Crescenzo: Bossi venga a divertirsi a Napoli

Il comico torinese Piero Chiambretti, personaggio della Rai. Sotto, i «lombardi» Zuzzurro e Gaspare, «star» di Berlusconi

ROMA

BASTA con Totò, intima la Lega. E pure con tutti i comici napoletani che imperano ■ dilagano nella tv di Stato. Proprio così: la Nazione si disfa, gli italiani sembrano smarrire il senso di una ■ appartenenza, si sgretola il cemento unitario e adesso partono pure ■ proteste contro l'eccessiva «meridionalizzazione» del piccolo schermo. Troppo Sud in tv, tuona infatti sull'*Indipendente* Claudio Romiti, seguace bossiano, nonché presenza fissa nella *Voce della Lega*, il settimanale diretto da Giulio Savelli. E ridateci piuttosto Macario, Gilberto Govi ■ persino Carlo Goldoni, che «meriterebbero una maggiore attenzione da parte dell'emittente pubblica».

Il casus belli: «In questi giorni la Rai ■ trasmettendo alcuni film, commedie e spettacoli di chiaro stampo meridionalista, riservando a quelli di espressione partenopea la parte ■ leone». Troppo Totò, appunto, che quest'estate sta spopolando in tutte le reti della Rai. Grave, gravissimo, commenta l'esponente della Lega. Perché l'eccesso di Totò è solo la spia di ■ tenace spirito ■ tinordico che albergherebbe nei piani alti di viale Mazzini a Roma. Tanto che «da alcuni anni - attraverso il contributo dei vari Arbore, De Crescenzo, Pazzaglia, Renieri, De Sio, Sestri, Laurito, ■. - vi è stata una decisa meridionalizzazione nell'espressione culturale della tv di Stato».

Romiti non si dà pace. Troppi sbellicamenti partenopei fanno male alla fibra morale degli italiani perché diffondono il modello dello «scaltrezza» e dello «stratagemma ■ ai limiti della legalità». Ambedue «tratti caratteristici», sentenzia l'antiTotò, «soprattutto della cultura partenopea». Adesso basta, però. Perché ■ solo un luogo comune quello che indugia sulla «grigia e ripetitiva laboriosità con cui si identifica il costume settentrionale». E inoltre «pure le regioni del Nord posseggono un notevole patrimonio popolare, a cominciare dal ricco teatro dialettale».

Sta forse saltando ■ fragile equilibrio che ha sin qui consentito la convivenza di Gianduja ■ Pulcinella, di Arlecchino e Rugantino? E davvero è possibile che ■ Nord d'Italia sempre più allergico verso tutto ciò che ■ ■ al di sotto della Linea Gotica si ■ soffocare nientemeno che dall'egemonia della comicità centro-meridionale? Risponde Luciano De Crescenzo, brutalmente chiamato in causa da Romiti: «E' stato sempre così: il Sud ha sempre avuto il predominio nella comicità. Ai tempi degli antichi Romani, i capitolini dichiaravano guerra a tutte le province, ma non è mai ■duto che si mettessero a belligerare con Napoli. Perché a Napoli i Romani si venivano a divertire e ben quattro comici - Maccus, Pappus, Bucco e Dossenus - si guadagnavano da vivere divertendo i loro esigenti ospiti. Morale: ■ quelli della Lega hanno in mente di separarsi, facciano pure. Ma se si vogliono fare quattro risate, è da Napoli che d■ passare».

Ingeneroso, De Crescenzo. Perché basta dare un'occhiata ai palinsesti delle reti Fininvest per accorgersi che, anche dopo la morte del Macario compianto dal leghista Romiti, ■ oramai salita alla ribalta una nuova robusta pattuglia di ■ mici settentrionali. Teo Teocoli e Gene Gnocchi, la banda di *Drive in* capitanata dal ligure Antonio Ricci, quelli di Lupo Solitario e la coppia Gigi & Andrea non hanno forse minato, asserragliati negli schermi berlusconiani, il monopolio partenopeo della comicità ■l spavaldamente rivendicato da De Crescenzo? «Ma no, adesso mi■ ci ■ a regionalizzare la comicità?», protesta Gene Gnocchi, «e poi c'è un perenne ■ vai di comici in tv. Lino Banfi, pugliese purosangue, transita per i canali Fininvest. Chiambretti, che più torinese non si può, si esibisce ■ una rete Rai».

E se fossero eccezioni? Alla Rai dominano Renzo Arbore, foggiano-napoletano, Enrico Montesano, romanissimo, il clan di *Avanzi*, romanocentri■ ■ l'eccezione dell'ultrasardo Loche. E adesso ci si mettono anche i siciliani Ciccio e Franco, redivivi nell'avanspettacolo di Raitre. Certo, in un universo mobile ed effimero come quello televisivo nulla è più facile dei «via vai» descritti da Gnocchi, delle trasmigrazioni da un polo all'altro del duopolio tv. Marisa Laurito, concentrato di napoletanitudine, fa pubblicità agli spaghetti ma tradisce la Rai per Berlusconi. Il siciliano Lando Buzzanca si esibisce in una delle vetrine escogitate dal vulcanico Ricci. In senso contrario, Giorgio Faletti, nato televisivamente a *Drive in*, approda alla Rai, e la coppia Roversi-Susy Blady ■ si nega qualche apparizione nelle reti pubbliche.

La disunità d'Italia fa insomma sentire i suoi effetti anche nel mondo dello spettacolo televisivo e in quello della comicità in particolare. Forse speciali commissioni incaricate di applicare i dettami di una caricaturale «pulizia etnica» cominceranno a lavorare per stabilire quanta piemontesità scorra nelle vene comiche di Chiambretti, Andreasi ■ Paolo Rossi, quanto spirito lombardo animi Ezio Greggio e la Gialappa's Band, Massimo Boldi e Lella Costa, Jerry Calà ■ Renato Pozzetto, quanta Emilia-Romagna sia espressa nell'umorismo di Maurizio Ferrini e di Francesco Salvi ■ quanta Toscana sia rappresentata nelle gag di Roberto Benigni e di Paolo Hendel.

A Napoli porteranno in trionfo Lello Arena e Silvio Orlando, a Genova il Gabibbo, Beppe Grillo e l'intramontabile Fantozzi Paolo Villaggio, a Roma Alvaro Vitali, in Sicilia Ni■ Frassica e in Veneto Lino Toffolo. Il Nord farà comicamente la faccia feroce al Sud, come già ■ avince dalle prime proteste leghiste, ■ il Sud difenderà Totò fino all'ultimo respiro? «Ma ■ diciamo stupidaggini», risponde con un ■izzico di indignazione Gene Gnocchi. Chissà che Gnocchi non pecchi ■ eccessivo ottimi■■. In caso contrario c'è il rischio che Diego Abatantuono, interprete e specchio ironico del meticciato culturale che caratterizza l'Italia scaturita dalle grandi migrazioni interne, sia costretto a mettere la sordina ad una delle ■ battute meritatamente celebri: «Sì, sò micrato. Ma sò settendrionale a' cont' p' cent».

Pierluigi ■

A fianco, il genovese Beppe Grillo. A destra Angela Finocchiaro lombarda

Gene Gnocchi: «Sono accuse che non tengono. Chiambretti si esibisce per una rete Rai» E alla Fininvest c'è una squadra di umoristi settentrionali

A sinistra, Carlo Verdone e (sotto) Pippo Franco, italiani come Enrico Montesano (a fianco). Sopra, Maurizio Ferrini (Romagna). Al centro, i bolognesi Gigi & Andrea e il toscano Roberto Benigni

Sopra, il pugliese Renzo Arbore A destra, Marisa Laurito (Campania) e il siciliano Nino Frassica

Lo mappa

Tutti i protagonisti regione per regione

PIEMONTE: Chiambretti, Andreasi, Paolo Rossi

LOMBARDIA: Greggio, Gialappa's Band, Massimo Boldi, Lella Costa, Jerry Calà, Pozzetto, Beruschi, Zuzzurro e Gaspare, Nichetti, Angela Finocchiaro

LIGURIA: Gabibbo, Beppe Grillo, Antonio Ricci, Villaggio

VENETO: Toffolo

EMILIA ROMAGNA: Ferrini, Salvi, Patrizia Roversi, Susy Blady, Gigi & Andrea, Gene Gnocchi

TOSCANA: Benigni, ■ Hendel, I Giancattivi |Benvenuti, Nuti, ■ Conci|

LAZIO: ■ Verdone, gruppo Avanzi, Alvaro Vitali, D'Angelo, Oreste Lionello, Pippo Franco

■ De Crescenzo, Marisa Laurito, Pazzaglia, Troisi, ■ Arena, Silvio Orlando, Globbe Cavalli

PUGLIA: Banfi, Arbore

SICILIA: Franchi e Ingrassia, Frassica, Buzzanca

SARDEGNA: Loche

I 30 anni del premio veneziano fra la serata ■ Palazzo Ducale e tante feste sulla Laguna

Il «Campiello» a Maldini, davanti a Malerba

Terza la Morazzoni, quarto Siciliano, quinto Doninelli

Qui accanto Luca Doninelli, il più giovane scrittore della cinquina. Nella foto piccola a destra Enzo Siciliano

Nella foto grande, i primi tre classificati. Da sinistra, Luigi Malerba, ■ Morazzoni e il supervincitore del Campiello Sergio Maldini

VENEZIA
DAL NOSTRO IN■

Si scioglie l'incantesimo femminile, dopo quattro stagioni il Supercampiello va ■ ■■ scrittore. Sergio Maldini, autore di *La* ■■ *a Nord-Est* (Marsilio), si è imposto con 84 voti. Ma fino ■ termine lo hanno contrastato, dando spesso l'impressione di poter■ superare, Luigi Malerba (*Le pietre volanti*, Rizzoli), 67 voti, e Marta Morazzoni (*Casa materna*, Longanesi), ■ voti. Quarto Enzo Siciliano ■■ *Carta blu*, Mondadori, 31 voti. Quinto Luca Doninelli con *La revoca*, Garzanti, 15 voti. *La casa a Nord-Est* è la storia di un casolare e di un amore ambientata in Friuli, la terra dove Maldini, ex inviato del *Resto del Carlino*, romano d'adozione, si rifugia sempre più spesso per dimenticare la volgarità della metropoli. Hanno indicato ■ vincitore del Supercampiello trecento giurati popolari. Non pochi i vip: da Fabio Capello, allenatore del Milan, a Loeluca Orlando, da Lorella Cuccarini al fotografo Fulvio Roiter.

Palazzo Ducale, la dimora del Doge, non ha lesinato candelabri ieri sera per illuminare i trent'anni del Premio Campiello. Ideato dagli industriali veneti, fu battezzato ■ Edilio Rusconi, in cui casa editrice - ironia della sorte - non ha mai conquistato un alloro.

Tra passato ■ presente, si è mossa la cerimonia. Fra un omaggio ai finalisti dell'edizione 19■ e ■■ sguardo al passato. La galleria letteraria 1963-1991 sul Canal Grande ■ cosparsa ■ volti indelebili: l'ossuto Primo Levi (due volte sul podio, eguagliato soltanto da Sgorlon), il possente Carlo Emilio Gadda, lo spavaldo e randagio Giovanni Arpino, il tenebroso Landolfi, il tormentato Gesualdo Bufalino, ■ aroldica Isabella Bossi Fedrigotti.

■ compleanno si ■ svolto nel ■■■ del Leone ■ San Marco, affiancato, per l'occasione, dalla ex pantera ■ Goru, alias Milva la rossa. La cantante plasmata da Maurizio Corgnati ■ l'attrice impostata da Strehler-Brecht ha interpretato una pagina del primo Campiello (*La tregua* di Levi) e una poesia lagunare di Ezra Pound, scomparso vent'anni fa a Venezia («Sull'ombra delle acque/ In questa tua Venezia. /E dinanzi alla santità/ Dell'ombra della tua ancella/ Ho coperto i miei occhi / O Dio delle acque»).

Ha vinto una storia ambientata in Friuli Un pubblico di vip con dive ■ campioni

In attesa che cominciasse lo spoglio delle schede, due altri prologhi. Ferruccio Amendola, Riccardo Cucciolla, Vittoria Febi, Maria Pia Di Meo e Giuseppe Rinaldi, ovvero le «voci» italiane ■ Dustin Hoffman, Robert ■ Niro, Jane Fonda, Paul Newman, hanno letto alcuni brani dei romanzi finalisti. E gli «interpreti Veneziani» hanno onorato il violino di Giuseppe Tartini, un Amati del 1740 che secondo la leggenda ispirò al maestro il trillo del diavolo».

Note di tre secoli fa per ovat■■ l'imbarazzo dei «cinque», un po' impagliati, ■■■■ due pomeriggi di prove (disturbati, a ■■ ■ ■■ ■ ■■ fortunale e dalla corte «stile Settecento» di Maldini a Milva). Un borghese gentiluomo, il vincitore, strappato al suo friulano giardino terrestre. Algido, professorale, ma qua ■ là irrequieta e simpatica ■■■ una liceale, Marta Morazzoni. Dandy con garbo Enzo Siciliano. Stupito, forse incredulo come chi è appena calato da un'astronave, Luigi Malerba. Impavido, forte com'è dell'assoluta stima di Citati-Testori-Pampaloni, Luca Doninelli.

Al microfono, ■ collaudato presentatore del Campiello, Claudio Angelini, l'ex seguace di Cossiga che, dietro le quinte, ha confermato le offerte Fininvest («Emilio Fede mi vuole, deciderò a giorni»). Sul palco, un'assenza di rilievo: Carlo Azeglio Ciampi, presidente della giuria dei critici, in trincea a difendere la lira (e, quindi, pure il potere d'acquisto dei ■■■ milioni andati al supervincitore). In platea un quadro d'Italia nota: i presidenti Spadolini (Senato), Abete (Confindustria), Pedullà (Rai), Bazoli (Banco Ambroveneto) e poi Giuliano Montaldo, Ruggero Orlando, Vittorio Sgarbi, Luca Formenton e Leonardo Mondadori.

Spento il tabellone elettronico, esaurita ■ tensione per il verdetto, via alla festa dei trent'anni. Il Campiello per la verità è stato tutto un succedersi di feste. Si è partiti con il *buffet* riservato ai finalisti, venerdì sera nel palazzo della ■■■■ Ferri, dimora che ha ospitato la regina madre d'Inghilterra. Quindi la non meno esclusiva colazione di ieri ■ Cipriani, per la regia della Mondadori (Luca Formenton e Silvio Berlusconi). Ma la festa più sfarzosa è stata l'ultima. Sui vaporetti i millecinquecento invitati hanno raggiunto le Zitelle, alla Giudecca, dove erano stati allestiti 180 tavoli. Ricevimento ■ lume di candela, ■ riparo ■ gazebo raffinati e arcimboldeschi (i trionfi ■ frutta che li inghirlandavano) e dalle tende color bianco crema. Intonati invece al color Campiello, rosa vinaccia, i tailleur Anni Sessanta delle hostess. Cento camerieri hanno servito un menù veneziano firmato «Eligio Patièss» dei Do Forni: aperitivo Campiello Imelone e Brut Ferrari), medaglioni di aragosta, risotto ■ scampi, pennette alla Tiziano, rombo ■■ Do Mori, dolce «di fine estate». I vini: dal Pinot Grigio Valdigne al bianco di Custoza, dal Tocai al Sauvignon, all'Asti spumante.

A mezzanotte, il brindisi agli scrittori e ai centocinquanta libri dei trent'anni. Quindi tutti in vaporetto verso casa, a radunare energie per l'odierna Regata storica abbinata alla miliardaria lotteria di Venezia (duemila milioni al Gastone settembrino). Un viaggio tra le magie che dettarono a Ezra Pound la litania notturna: «O Dio, quale grande bontà/ abbiamo compiuta in passato/ e scordata,/ Da donare a noi questa meraviglia,/ O Dio delle acque?».

Bruno Quaranta

DOPPIOGIOCO [D. R. & D. T.]

E O P S T M O I S ☐
N V E A D T T E T ☐
O I D L I C I M O ☐
N R E T R O G A N ☐
P N A O A N A C C ☐
U E N L N A T R A ☐
I N D I O N E D R ☐
T A T O L A G I L ☐
A R O G O S N D I ☐

☐ ☐ ☐ ☐ ☐ ☐ ☐ ☐ ☐ ☐

Con ogni serie di 9 lettere in orizzontale (9 «mani» di Paroliamo) cercate la parola più lunga possibile. Fate poi altrettanto con ognuna delle 9 serie in verticale (ogni colonna). Scrivete nelle cas[redacted] bianche i relativi punteggi (es. 1ª riga: OSPITE = 6) e il totale nella casella in basso a destra. Noi abbiamo ottenuto 139 punti. [redacted] voi? Scriveteci!

PAROLIERE [Francesco Valente]

	a	b	c	d
1	T	S	T	O
2	I	N	C	I
3	E	T	B	C
4	T	A	O	M

	a	b	c	d
1	D	I	F	A
2	N	T	A	S
3	T	I	C	A
4	R	E	M	A

Giocare a Paroliere consiste nel trovare, in una griglia di lettere come le due qui sopra, il maggior numero possibile di parole, attraversando, senza salti, caselle contigue. Potete usare ogni lettera una sola volta in una stessa parola. Per esempio, nella griglia di sinistra, partendo dalla casella D-3, si legge una parola di 18 lettere: COMBATTENTISTICO. Nella griglia [redacted] destra si possono leg[redacted] molte parole di almeno 5 lettere. Noi ne abbiamo trovate 90 (8 lettere le più lunghe). E voi? Scriveteci!

ROMPICAPO [D. De Toffoli]

Cinque studenti universitari hanno tutti una diversa età compresa tra i 20 e i [redacted] anni, provengono [redacted] città differenti e decidono [redacted] formare un complesso, vista la comune passione per [redacted] musica. Ognuno suona [redacted] diverso strumento. Sergio, che non è uno dei due più vecchi, suona la tastiera; Alberto proviene da Genova e non suona il basso. Il milanese del gruppo suona la batteria, mentre il barese ha due anni più di Fabio. Nando è il ventiduenne, e Fabio, che suona il sassofono, non è ventenne. Il più vecchio è il chitarrista; il più giovane proviene da Firenze e il bassista non è Nando. Quale strumento suona Lorenzo? Quanti anni ha lo studente di Roma?

PAROLEINCROCIATE [Rocchi-Disegnatori Riuniti]

ORIZZONTALI: 1. Alza spesso il gomito; **6.** Fiaccola... poetica; **11.** Scrisse «Ritratto di signora»; **16.** Il [redacted] di «Ne me quitte pas»; **20.** Scrisse «Il ponte sulla Drina»; **22.** Sistemato nel parcheggio; **25.** Gli dei [redacted] Odino; **26.** Il regista [redacted] «Lola Darling»; **27.** Posizioni limite di rette tangenti a una curva; **29.** Sedativo; **32.** Fine di vacanza; **33.** Il tempo dei «lumi»; [redacted] Gergo parigino; **37.** Lavoro teatrale di Rosso di [redacted] Secondo; **42.** Metodo per il calcolo [redacted] numeri primi; **44.** Egregia, illustre; **45.** Iniz. di Salgari; **46.** Anagramma di «tramati»; **49.** Il poeta russo [redacted] «Mosca [redacted] bettole»; **50.** Un vaso sanguigno; **53.** Tutt'altro che alei; **55.** Don Giovanni che salvò Garibaldi nel 1849; **56.** Fare felice; **57.** Galileo decoratore e ceramista liberty; **58.** Un figlio di [redacted]; **59.** Essere molto contento; **61.** Il centro di Pisa; **62.** Mammifero africano che cattura formiche; [redacted] Grosso serpente; [redacted] Si ripete brindando; **66.** Al contrario; **68.** Pone fine [redacted] lite; **69.** Principio d'igiene; **70.** Onorevole in breve; **71.** Capo[redacted]; **72.** Città israeliana; **74.** Sostanza anestetizzante; **76.** Fasce per ferite; **77.** Incollerito; [redacted] Forma le cascate di Tivoli; [redacted] Era sacro in Egitto.

VERTICALI: 1. Scrisse «Il cugino Ponz»; **2.** Il marito di Creusa; **3.** Barbara carducciana; **4.** Numero in due lettere; **5.** Sigla militare; **7.** Interamente; **8.** Accordare; **9.** Esperta di bellezza; **10.** Un cane da caccia; **11.** Iniz. di Gabin; **12.** Limiti di artisti; **13.** In molti cognomi scozzesi; **14.** Crescendo diventa [redacted]; **15.** La nota più lunga; **17.** Condizione sociale; **18.** Nativi di Tallinn; **19.** Allegre [redacted] soddisfatte; **21.** Violente invettive; **23.** Poco sveglie; **24.** Puntati alla roulette; **28.** Paramento sacerdotale; **30.** Brigante [redacted] strada; **31.** Un segno zodiacale; **33.** Scrisse «Hermaphrodito»; **34.** Proprie degli anacoreti; **35.** In prov. di Udine; **37.** Anagramma di «riesami»; **38.** Le ultime di Brecht; **39.** Proprie della mente; **40.** [redacted] riducono lubrificando; **41.** Si getta nel solco; **43.** Monte [redacted] la Punta Carmenati; **47.** Marzio re [redacted] Roma; **48.** Città francese famosa per le porcel[redacted]e; **49.** Iniz. [redacted] Vittorini; **50.** Le prime lettere; **51.** Sebastiano che scrisse «Le [redacted] giornate»; [redacted] Passo tra Val Venosta ed Engadina; **54.** Mammiferi con naso a proboscide; **57.** Bagna Cosenza; [redacted] Gonli; **62.** Torneo «aperto»; **63.** Le gettano i pescatori; **64.** Il [redacted] Fosse; **66.** [redacted] farmaceutica; **67.** Il [redacted]e di «King» Cole; **71.** Le iniziali [redacted] musicista Debussy; **73.** Ravenna per l'Automobile Club d'Italia; **75.** Le [redacted] comico Beruschi.

MASTERMIND [Gigi]

Proposte		Risposte
B N R B		○
B A R B		●
V N B G		●○
R A N V		●●○
N A B N		●●○

Proposte:
A = azzurro
B = bianco
G = giallo
N = nero
R = rosso
V = verde.

Risposte:
nero = colore giusto al posto giusto; bianco = colore giusto al posto sbagliato.
Sulla base delle cinque proposte e risposte presentate, trovare la giusta combinazione finale.

A cura di **Roberto Morosetti**

Le soluzioni saranno pubblicate su **LA STAMPA** domani 7 Settembre 1992

[redacted] [frase: 3, 6, 9]

[redacted] [Fatter]

L'ultima parte dell'anno è come sempre dedicata ai campionati italiani; già disputato quello per i Candidati Maestro, vediamo il calendario degli altri. L'assoluto [redacted] giocato a[redacted] una [redacted] a Prato, dal 18 al 22 novembre. Dal 13 al 15 novembre Alassio ospiterà il tor[redacted] Nazionali, mentre Lissone organizzerà quello per i Regionali. Il [redacted] novembre tradizionale appuntamento a Savona per [redacted] Under 16. Ancora non è stata definita [redacted] data per il campionato a squadre, che comunque dovrebbe svolgersi ancora una volta a Prato. Infine negli ultimi giorni di ottobre è annunciato il campionato sulle 100 caselle ad Arco di Trento. I tornei, salvo quello di Arco, [redacted] riservati ai giocatori [redacted] gnati dalla Federazione sulla base dei punteggi di merito; per dettagli tel. 0471 970.032, ore ufficio.

Diagramma: un istruttivo tiro d'apertura; il Bianco muove e vince.

SCACCHI [Alo]

Grazie all'attiva opera di Daniela Romano, prima donna eletta nel Consiglio Direttivo nella storia della Federscacchi, da venerdì prossimo fino al 20 settembre la città di Formia ospiterà il campionato italiano femminile, una manifestazione che non sempre ha avuto vita facile, anche se l'interesse del gentil sesso per il Nobil Giuoco è in crescita costante. Un altro importante appuntamento del prossimo weekend è con la Partita a scacchi viventi di Marostica, una manifestazione iniziata nel 1923, riproposta nel 1954 e 1957 e finalmente divenuta tradizione a partire dal 1968. Lo spettacolo è in programma la sera alle ore 21, più una rappresentazione anche domenica pomeriggio. Da segnalare infine dal 12 al 20 settembre il torneo internazionale di Forlì con open dal 16 al 20 (tel. 0543 34.100).

Diagramma: 1992 Arakhamia-Ciburdanize; il Bianco muove e vince.

ECONOMICI

19 Vendita alloggi

GABETTI [redacted]
Parella via Exilles in casa ben tenuta libero 4 camere cucina bagno L. 285 milioni. Tel. 57.67.

GABETTI VENDE
piazza Pitagora adiacente libero ampio signorile piano alto 2 camere tinello servizi. Tel. 57.67.

GASSINO impresa vende villa con mansarda tavernetta giardino box auto rinendera 3 camere salone cucina biservizi Iva 4% mutui permute. Bimar 434.5758
G.E.A. vende libero signorile via Vandalino salone cucina 2 camere doppi servizi garage. Tel 562.9930
G.E.A. vende via Coppino signorilmente ristrutturato soggiorno cucinino 2 camere bagno Tel 562.9939
G.E.A. vende via Ormea attico libero di soggiorno cucina 2 camere bagno ampio terrazzo Tel 562.9939
GEDIM corso Regina 3 camere cucina bagno balcone cantina mq 78 riscaldamento autonomo Tel 562.7566
GEDIM via Fattori recente costruzione ultimo piano mq 91 più mansarda collegata mq 54 ottime rifiniture. Tel. 562.7566.
GIAVENO completamente ristrutturato 4 locali doppi servizi posto auto coperto riscaldamento autonomo ottimo stato L. 195 milioni. Meta Casa 931.2369.

GIAVENO
vendesi villette unifamiliari a schiera con mutuo agevolato regionale. Per informazioni Tel. 011 562.7411 Arcos spa via Volta 8/B Torino.

GIAVENO
[redacted] BIFAMILIARI
IN COSTRUZIO[redacted]
2 camere salone cucina biservizi
[redacted]
a partire da L. 350.000.000
mutuo 80% possibilità permute
Personale sul posto
TEL. 011 953.2198 - 953.1228

GRAN MADRE
signorile 2 ingressi salone grande 4 camere cucina tripli servizi terrazzo. Gabetti vende. Tel. 57.67.

GRUGLIASCO via Giotto [redacted] soggiorno 2 camere cucina 2 bagni [redacted] terrazzo box. Fimitalia 553.308
GRUGLIASCO viale Gramsci impresa vende in palazzina signorile 4/5 [redacted] ona ottobre 93 Tel [redacted]
G.S.I. 397.1767 Beinasco liberi in stabili recenti alloggi di 1/2/3 camere cucina bagno. Mutuo dilazioni
G.S.I. 397.1767 Collegno Terracorta libero in villa trifamiliare salone 2 camere cucina 2 bagni box doppio giardino.
G.S.I. 397.1767 Parella libero camera cucina bagno finemente ristrutturato L. 78 milioni dilazionabili
G.S.I. 397.1767 presso [redacted] Somini libero ottimo uso ufficio alloggio di 7 vani 2 servizi e box [redacted] mq 210
G.S.I. 397.1767 [redacted] ottimo [redacted] occupato camere cucina [redacted] stabile [redacted] 78 milioni.
G.S.I. 397.1767 S. Rita libero panoramico soggiorno 3 camere cucina doppi servizi box in signorile casa del 1970.
G.S.I. 397.1767 S. Rita libero 3 camere cucina bagno in stabile del 1970 L. 220 milioni dilazionabili
HASTON & ASTON corso Moncalieri presso corso Fiume salone 2 camere biservizi cucina 160 mq. Tel 561.3943
HASTON & ASTON via Principi d'Acaja epoca ristrutturato 2° piano 92 mq occupato L. 1.700.000 mq Tel 561.3950.
HASTON & ASTON via Principi d'Acaja ristrutturato con ascensore mq 138 terrazzo metà libero L. 240 milioni. Tel 561.3950
IDEALCASE 434.3437 libero corso Belgio camera cucina servizio affare L. 65 milioni mutuabili.
IDEALCASE 434.3437 libero corso Vercelli ingresso camera cucina bagno 2 arie ristrutturato L. 40 milioni mutuo
IDEALCASE 434.3437 libero piazza Massaua signorile ristrutturato soggiorno 2 camere cucina doppi servizi mutui
IDEALCASE 434.3437 libero Settimo soggiorno 2 camere cucina bagno volendo box L. 50 milioni e mutuo.
IDEALCASE 434.3437 libero signorile corso Novara 2 camere tinello cucinino bagno ascensore L. 80 milioni mutuo
IDEALCASE 434.3437 libero via Cernaia in stabile signorile mansarda con bagno ascensore mutui dilazioni
IDEALCASE 434.3437 libero via Servais ingresso camera tinello angolo cottura bagno L. 28 milioni e mutuo 1ª casa
IMMOBILIARE MICHELINO 660.0411 vende libero soggiorno cucina 3 camere doppi servizi cantina o box auto
IMPRESA vende piazza Massaua (via Cialdini) consegna settembre 1993 signorili salone 2 camere cucina doppi servizi giardini pensili box. Bignamini 338.418.
IMPRESA vende ultime ville e appartamenti in signorile centro residenziale a 13 km da Torino, in La Cassa. Ottime rifiniture, Iva 4% mutuo, dilazioni, permute. Visite in cantiere sabato e domenica. Tel. 011 562.2636
INTERCASE via Ventimiglia (Acque Potabili) prestigioso salone 2 camere tinello cucinotto biservizi box. Tel. 506.648
INVESTITALIA Baldissero dopo Superga villetta di nuova costruzione su 2 piani più cantine garage e ampio giardino posizione panoramica L. 500 milioni. Telefonare 24 ore su 24 al 568.3522
INVESTITALIA Castiglione collinare villa moderna mq 350 più terrazzi e garage giardino mq 2200 ottima manutenzione ed esposizione L. 930 milioni. Telefonare 24 ore su 24 al 568.1904
INVESTITALIA collinare, Superga, ottima esposizione a sud, villa anni '50 da ristrutturare con foresteria per totali mq 850, box auto piscina e parco di 8900 mq. Ideale per 2 o 3 famiglie. Telefonare 24 ore su 24 al 568.1904
INVESTITALIA corso Matteotti dintorni signorile alloggio in palazzo d'epoca 2 saloni 3 ampie camere cucina servizi 4° piano. Tel 568.3870 - 568.3797
ISTITUTO GENERALE IMMOBILIARE 69.20 A Lingotto termo autonomo camera cucina bagno sufficienti L. 20 milioni più rate pari affitto
ISTITUTO GEN. IMM. 69.20 Borgo Vittoria finemente ristrutturato camera tinello cucinino bagno prezzo interessante
ISTITUTO GEN IMM. 69.20 libero S. Paolo ristrutturato ingresso 2 camera cucina bagno L. 175 milioni dilazionabili
ISTITUTO GEN IMM. 69.20 libero S. Rita finemente ristrutturato ingresso 2 camere cucina bagno balcone angolare
ISTITUTO GEN. IMM. 69.20 Nichelino termoascensore ingresso 2 camere tinello cucinino bagno ampio L. 164 milioni
ISTITUTO GEN. IMM. 69.20 S. Rita completamente ristrutturato ingresso 2 camere cucina abitabile bagno interessantissimo.
ISTITUTO GEN. IMM. 69.20 via Ventimiglia termoascensore ingresso 2 camere ampia [redacted] bagno L. 222 milioni
ISTITUTO GEN. IMM. 69.20 Vinovo ingresso living soggiorno 2 camere [redacted] bagno mansarda 80 mq box doppio
I.T.I. 0121 74.222 Pinerolo [redacted] Maurizio). Panoramico signorile appartamento soggiorno 2 camere cucina biservizi box.
I.T.I. 0121 74.222 Roure (Val Chisone) centro paese, in piccolo condominio 32 camere cucina servizi L. 62 milioni
I.T.I. 319.2332 corso Duca degli Abruzzi stabile signorile appartamento libero mq 190 panoramico. Bingressi portineria.
I.T.I. 319.2332 parco Ruffini appartamenti nuova costruzione mq 52/130/190 consegna 6/93 Iva 4% posti auto
I.T.I. 319.2332 via Filadelfia pressi attico libero salone 2 camere pranzo cucinino biservizi mq 120 terrazzo mq 50 posto auto.
IVREA libero 5° piano 2 ingressi salone 4 camere cucina abitabile 3 bagni mq 180 box doppio Tel. 989.0013.
LA DE-GA SpA vende ultimi alloggi con giardino sulla collina di Rivoli appena sotto il Castello. Personale in cantiere anche il sabato mattina. Tel. ore ufficio 839.7981
LANZO alloggio recente in piccola casa saloncino cucina 3 camere 2 bagni terrazzo cantina box. Tel 920.8848.
LARI 568.1860 centrale ottimo appartamento stabile d'epoca 3 camere cucina servizi facilitazioni.
LARI 568.1860 Lungo Po Antonelli pressi casa indipendente libera subito ampio magazzino/boxes dilazioni
LARI 568.1860 S. Rita libero appartamento completamente ben ristrutturato 100 mq termoascensore mutuo.
LARI 568.1860 Vanchiglia libero appartamento 2 camere cucina bagno stabile recente facilitazioni di pagamento
L.B.A. 748.396 vende in Almese grande villa indipendente con rifiniture di pregio in splendida posizione semicollinare
L.B.A. 748.396 vende in Leini centro bellissima villa uni/bifamiliare con giardino e rifiniture di pregio Consegna fine 1992
L.B.A. 748.396 vende in Mappano Caselle ultime villette unifamiliari Consegna fine 1992
L.B.A. 748.396 vende in Pont Canavese altitudine 1000 mt villa bifamiliare adatta anche come 1ª casa.
LEINI' villa recente ben rifinita 3 camere soggiorno tinello cucinino 2 bagni box tavernetta parco Tel 990 8848.
LIBERA mansarda via Garibaldi bilocale con bagno e termo autonomo ristrutturata L. 25 milioni e mutuo TC 473.0666
LIBERI via Balmo ristrutturati arredati ingresso camera cucina bagno da L. 75 milioni. Interim 504.751 - 599.782.
LIBERO A corso Dante S. Salvario bilocale con bagno in bella casa d'epoca L. 30 milioni e mutuo TC 473.0666.
LIBERO A corso Francia Rivoli camera tinello cucinino bagno recente occasione L. 45 milioni e mutuo TC 473.0666
LIBERO A corso Peschiera S. Paolo camera cucina bagno ingresso bella casa L. 35 milioni e mutuo TC 473.0666
LIBERO A corso Roma Moncalieri camera tinello cucinino bagno recente occasione L. 40 milioni e mutuo TC 473.0666
LIBERO adiacente largo Toscana camera tinello cucinino bagno cantina dilazioni Sogecom. Tel. 437.4744
LIBERO a L. 63 milioni dilazionabili corso Brescia camera cucina bagno tutto nuovo 2 arie. Emmedue 562.8207
LIBERO A Settimo via Montebianco camera cameretta tinello cucinino bagno recente L. 46 milioni e mutuo TC 473.0666
LIBERO A via Cecchi Stazione Dora camera tinello cucinino bagno recente affare L. 40 milioni e mutuo TC 473.0666
LIBERO A via Nizza Lingotto 2 camere tinello bagno ristrutturato no ascensore L. 46 milioni e mutuo TC 473.0666
LIBERO A via Scarlatti Barriera Milano 2 camere cucina bagno ascensore L. 65 milioni e mutuo TC 473.0666
LIBERO A via Sineo Vanchiglia 2 camere tinello cucinino bagno recente bella casa L. 80 milioni e mutuo TC 473.0666.
LIBERO A via Stradella Madonna Campagna 2 camere tinello cucinino ascensore L. 65 milioni e mutuo. TC 473.0666.
LIBERO camera cucina pressi via Boccardo decoroso L. 59 milioni sufficienti L. 5 milioni più mutuo. Tel. 437.3622.
LIBERO centrale mansardato ristrutturato arredato camera cucina termo bagno. Interim 504.751
LIBERO [redacted] Belgio (pressi) 2 camere cucina servizi ristrutturato L. 120 [redacted] dilazioni Sogecom Tel 437.4744.
LIBERO corso Bramante ingresso 2 camere cucina bagno 2 arie ascensore tutto ristrutturato mutuo. Emmedue 562.8487.
LIBERO corso Duca Abruzzi con posto auto 3 camere bagno cantina ottimo ufficio - abitazione Sogecom Tel. 437.4744
LIBERO corso Grosseto piano alto ampio ingresso 2 camere cucina bagno L. 50 milioni contanti più mutuo Tel. 501.717
LIBERO corso Lecce ingresso 2 camere tinello cucinino bagno 2 arie prezzo affare dilazioni Emmedue 562.8487
LIBERO corso Racconigi via Frejus ingresso 3 camere cucina bagno ristrutturato mutuo Sogecom Tel. 437.4744.
LIBERO Lungo Dora Firenze piano alto camera tinello cucinino bagno cantina vende Sogecom. Tel. 437.4744.
LIBERO Parella camera tinello cucinino termoascensore 2 arie L. 139 milioni 500 mila. Tel 652.7591
LIBERO Parella via Servais a L. 90 milioni ristrutturato camera cucina bagno box 2 arie occasione Emmedue 562.8487.
LIBERO pied-à-terre corso Roma recente arredato ingresso camera bagno L. 78 milioni. Interim 504.751 - 599.782.
LIBERO ristrutturato corso Giulio Cesare ingresso 2 camere cucina bagno privato vende. Tel. 0121 74.624 ore pasti.
LIBERO ristrutturato zona piazza Sabotino con riscaldamento autonomo 2 camere cucina servizio Terna Casa 959.7320
LIBERO salone 3 camere cucina biservizi Vanchiglietta ottima esposizione posto auto L. 465 milioni. Tel 562.7591.
LIBERO S. Rita 2 camere cucina bagno cantina ampio luminoso L. 175 milioni dilazioni Sogecom Tel 437.4744
LIBERO strada antica di Collegno nuovo in palazzina salone 3 camere cucina biservizi box Vianelli & C. 562.8613.
LIBERO subito Moncalieri piano alto 2 camere tinello cucinino bagno. Immobiliare Prestige 667.0288
LIBERO subito Nichelino in casetta indipendente ristrutturato 110 mq con box e orto Immobiliare Prestige 667.0288.
LIBERO subito Nichelino via Torino piano alto camera tinello cucinino bagno. Immobiliare Prestige 667.0288.
LIBERO subito via Pietro Cossa 2 camere tinello cucinino bagno piano alto Immobiliare Prestige 667.0288
LIBERO via Bibiana recente camera tinello cucinino bagno ascensore tutto ristrutturato mutuo. Emmedue 562.8766.
LIBERO via Bursasco camera cameretta tinello cucinino bagno L. 154 milioni Immobiliare Prestige 667.0288.
LIBERO via Catania recente ingresso camera tinello cucinino bagno termoascensore dilazioni. Saim 568.3852.
LIBERO via Cimarosa casa del 1979 soggiorno 2 camere tinello cucinino bagno mutuo dilazioni Emmedue 562.8487
LIBERO via Francesco Baracca ingresso camera cucina termo bagno arredato L. 90 milioni. Interim 011 599.782.
LIBERO via Giordano Bruno 2 camere cucina ingresso bagno termoascensore agevolazioni. La Ginevra 447.5651
LIBERO via S. Marino recente arredato ingresso camera cucinino bagno L. 95 milioni. Interim 504.751 - 599.782
LIBERO via Tunisi ristrutturato ingresso 2 camere tinello cucinino bagno 2 arie luminoso Norcadi 561.2760
LIBERO vicinanze stazione Settimo camera tinello cucinino bagno 2° piano L. 72 milioni La Ginevra 447.5651.
LIBERO zona piazza Statuto camera tinello cucinino termo bagno ristrutturato 2 balconi. La Ginevra 447.5651
LIMONE Robechia alloggio nuovo soggiorno angolo cottura camera bagno terrazzo e box L. 49 milioni e 700 mila interamente dilazionabili. Sagor 903.4534
LUCIANA VOLA centrale (Porta Susa) piano alto salone 2 camere cucina biservizi recentemente ristrutturato. Tel. 436.1555.
LUCIANA VOLA collina Sassi in posizione panoramica prestigioso appartamento mq 350. Box e splendido parco. Tel 436.1395.
LUCIANA VOLA portici piazza Statuto signorile appartamento mq 320 con splendida vista. Tel 436.1555
[redacted] **VOLA** precollina (via Febo) in palazzina 900 signorile appartamento mq 180 ampio terrazzo box. Tel. 436.1395.
LUNGO PO ANTONELLI adiacenze libero signorile salone 2 camere cucina servizi Immobiliari Associati 318.6888
LUNGO PO ANTONELLI libero ingresso 3 camere cucina bagno piano rialzato. Tel 273.5361.

MANSARDA
libera con abitabilità corso Vinzaglio/piazza Adriano termo ascensore mq 85 utili con terrazzino sui tetti L. 230 milioni. Fedele & Bertinetto 318.6555

MAPPANO
di Caselle in nuova palazzina quadrifamiliare con mansarda e box doppio. Gabetti vende. Tel. 57.67.

M CASE 761.642 Baldissero Torinese stupenda villa unifamiliare indipendente in costruzione ottima esposizione L. 920 milioni.
M CASE 761.642 corso S. Maurizio presso libero salone 2 camere cucina servizi termoascensore L. 225 milioni
M. CASE 761.642 corso Traiano pressi libero 2 camere tinello cucinino servizi 8° piano termoascensore L. 198 milioni
M CASE 761.642 Foglizzo Canavese villaggio "Il Girasole" prenotansi ville a schiera Iva 4% mutuo prezzi da L. 318 milioni
M CASE 761.642 largo Giachino (via Orvieto) libero medio signorile camera cucina servizi termoascensore L. 105 milioni.
M CASE 761.642 largo Giulio Cesare pressi libero medio signorile 5 vani servizi termoascensore L. 250 milioni.
MEC CASE vende in via Carrera 2 camere stabile da ultimare ingresso salone cucina doppi servizi Tel. 546.439.
MINIALLOGGIO S. Paolo libero recente mq 35 camera cucinotta bagno L. 78 milioni ottimo da reddito Tel 568.1434
MIRAFIORI via Vigliani garantito libero luglio 93 2 camere cucina bagno cantina, mq 75. Prezzo L. 175 milioni volendo box L. 26 milioni Edilcasa 561.3535
MONCALIERI centralissimo libero 2 camere cucina bagno ottime rifiniture termoascensore Tel 346.716.
MONCALIERI centro nuovo appartamento in villa padronale salone cucina 4 camere 3 bagni box giardino. Tel 621.462
MONCALIERI centro storico signorile termoascensore salone 3 vani cucinotto 2 bagni box Iva 4%. Tel. 627.3418.
MONCALIERI libero signorile ingresso 3 camere cucina servizi cantina L. 265 milioni. Design Case 568.1878.
MONCALIERI recente in palazzina ingresso su saloncino 2 camere cucina servizio box ona mutui Bimar 434.5758
MONCALIERI Testona collina in palazzina con giardino privato 4 vani biservizi box L. 235 milioni. Grimaldi 640.8328.

NICHELINO
centralissimi appartamenti liberi ed occupati di 2 vani e servizi. Gabetti vende. Tel. 57.67.

NICHELINO centro libero signorile ingresso camera tinello cucinino bagno L. 28 milioni più mutuo Tel. 627.3418.
NICHELINO centro ultimi appartamenti signorili 4 vani e doppi servizi box Iva 4%. Le Tegole 011 680.1082 - 680.7881.

NICHELINO NUOVA COSTRUZIONE
in palazzina zona tranquilla nel verde alloggi di 2/3/4 vani e servizi con box e mansarda Iva al 4% mutui 1ª casa. Tel 680.1082 - 680.0411

NICHELINO via Cuneo libero affatto 2° piano 2 camere tinello L. 108 milioni. GrimaldiMoncalieri 640.8328
NOLE CANAVESE villa prestigiosa di 2 alloggi e mansarda ampia autorimessa permute. GS 986.1307.

NONE
IMPRESA [redacted]
ville a schiera pronta consegna a L. 2.200.000 al mq.
Visite in cantiere anche sabato e domenica
NONE VIA ROMA 148
Tel. 986.4351

NUDA proprietà alloggio via Bertola salone 3 camere cucina biservizi terrazzo cantina e soffitta. GR 011 320.624.
OCCUPATO strada S. Mauro 3 camere tinello servizio piano 1° L. 170 milioni Tel. 273.53o1
ORBASSANO libero 2 camere tinello cucinino servizio veranda panoramico L. 194 milioni Inv.Imm vende 562.6263.
PARELLA libero 2 camere tinello cucinino ripostiglio bagno cantina affare. Mediocase Gruppo 389.163 - 385.9070
PARELLA via Bevano vendesi ingresso 3 camere cucina 2 servizi riscaldamento autonomo ristrutturato Elle Case 319.9958
PARELLA via Cossa stessa casa ben ristrutturati 1/2 camere tinello cucinino mq 60/95 liberi subito BCS 568.3462.
PECETTO metà bifamiliare in costruzione 200 mq abitazione 150 mq seminterrato giardino. Lupo 011 203.450 - 265.718.
PERSONALCASE 216.4115 corso Sebastopoli ampio signorile 2 camere tinello cucinino bagno L. 219 milioni.
PERSONALCASE 216.4115 libero Borgo Vittoria camera tinello cucinino bagno stabile decoroso L. 102 milioni.
PERSONALCASE 216.4115 piazza Derna libero ottimo 2 camere tinello cucinino bagno piano alto termoascensore
PERSONALCASE 216.4115 pressi via Breglio libero in palazzina 2 camere tinello cucinino bagno L. 159 milioni
PERSONALCASE 329.0041 libero S. Rita camera ampia cucina bagno ottima zona L. 112 milioni rateabili.
PERSONALCASE 329.0041 Vanchiglia via Balbo occupato 2 camere cucina bagno L. 68 milioni ottimo affare
PERSONALCASE 329.0041 Vanchiglia via Balbo occupato 2 camere cucina bagno L. 68 milioni ottimo affare
PERSONALCASE 329.0194 via Castelgomberto recente 2 camere tinello cucinino bagno giardino condominiale.
PERSONALCASE 329.0194 via Guido Reni libero saloncino 3 camere cucina bagno posto auto L. 279 milioni
PERSONALCASE 545.180 Borgo Vittoria (via Baracca) libero 2 camere tinello cucinino bagno L. 139 milioni.
PERSONALCASE 545.180 Collegno Terracorta libero in palazzina 85 soggiorno 2 camere cucina biservizi box
PERSONALCASE 545.180 corso Bramante libero 3 camere tinello cucinino servizi ascensore L. 250 milioni.
PERSONALCASE 545.180 corso Dante libero salone 3 camere cucina servizi ascensore portineria mutuo e permute
PERSONALCASE 545.180 corso Racconigi libero ampio 2 camere tinello cucinino bagno ascensore L. 159 milioni
PERSONALCASE 545.180 libero adiacente corso Massimo recente signorile salone 4 camere cucina tripliservizi
PERSONALCASE 545.180 via Mazzini bilocale libero panoramico con bagno e ascensore L. 105 milioni rateabili
PIAZZA Adriano adiacenze libero piano alto saloncino 2 camere cucina bagno giardino condominiale. Nazionale 561.2686.
PIAZZA Adriano prestigioso stabile 2 ascensori portineria vendo camera cucina ingresso bagno. Tel. 386.9405.
PIAZZA Arbarello adiacente mq 80 e mq 110 in stabile d'epoca ristrutturato Europalio 318.8460.
PIAZZA Bengasi libero completamente ristrutturato ingresso camera cucina cucinino bagno vendo. Baldini 587.649
PIAZZA Bodoni libero bilocale mansardato tutto nuovo termo autonomo bagno L. 27 milioni e mutuo. Emmedue 562.8207
PIAZZA Castello in stabile signorile ristrutturato salone 2 camere cucina doppi [redacted] zi. Tel. 384.491 ore ufficio

PIAZZA [redacted]
costruzione "Le Piramidi" libero ingresso soggiorno 3 camere cucinotto 2 bagni. Gabetti. Tel. 57.67.

PIAZZA Derna recente [redacted] signorile salone 2 camere cucina biservizi box portineria. Decomo 593.629 - 593.852.
PIAZZA Guala 9° piano signorile ingresso saloncino 2 camere cucina servizi 2 arie L. 250 milioni. Ecco Casa 588.3508
PIAZZA Omero adiacenze signorile salone 3 camere cucina biservizi soffitta cantina box 2 auto, Edilim 309.8101 - 5.
PIAZZA Pitagora adiacenze ultimo piano panoramico libero signorile salone 2 camere cucinino box. Nazionale 561.2686.
PIAZZA Rivoli prestigioso salone 4 camere cucina 3 servizi libero piano alto recente. Bignamini 338.418
PIAZZA Sofia adiacenze libero recente 4° piano saloncino camera cucina bagno box L. 190 milioni Nazionale 561.2686.
PINEROLO zona residenziale, elegante villa '700 di mq 900 anche frazionabile in 5 alloggi. Terreno di 5000 mq. Investitalia Telefonare 24 ore su 24 al 568.3924
PINO TORINESE ingresso sala 2 camere cucina bagno box lavanderia cantina giardino L. 400 milioni Tel 318.1654.
PINO TORINESE libero signorile monolocale mansardato di mq 55 terrazzo e vista panoramica Tel Campisi 0123.320.085
PINO TORINESE panoramico alloggio su 2 piani 2 saloni 4 camere cucina triplì servizi 2 box. Intercase 506.648.
PINO TORINESE (versante Torino) libera porzione di palazzina bifamiliare mq 330 e giardino Tel. 562.3931
PINO TORINESE villa in costruzione panoramica su 3 piani giardino privato mq 1000. Realty 841.521
PINO TORINESE villa libera di salone 4 camere cucina 2 bagni box per 2 auto mq 1500 di giardino Tel 669.0013.
PINO T sa La Genziana vendesi villa unifamiliare giardino rifiniture di pregio comodità servizi Tel. 941.4417 - 843.580.
PIOSSASCO costruende villette a schiera direttamente da impresa mutuo. Tel. 588.1870

POZZO STRADA
corso Brunelleschi signorile 205 mq ampio salone 3 camere cucina biservizi box. S.S. Futura 669.0666.

PRECOLLINA alloggio libero in palazzina di 150 mq con giardino condominiale. Ottima posizione Tel. 346.716
PRECOLLINA Cavoretto lussuoso libero salone 3 camere cucina 2 bagni terrazzi ascensore box. Saim 568.3852

PRECOLLINA
corso Casale ottimo panoramico 100 mq ingresso salone 2 camere cucina bagno. S.S. Futura 669.0666.

PRECOLLINA Moncalieri in palazzina ingresso salone 2 camere cucina biservizi ristrutturato box. A&D 534.182 - 535.402.
PRECOLLINA strada Alberoni straordinaria posizione deliziosa villa indipendente con giardino e box. Studio Cerasar 812.8108 - 812.7848.
PRECOLLINA stupenda villa recente mq 550 divisibile ampi terrazzi mq 1500 terreno bella posizione. Tel. 889.2962.
PRECOLLINA S. Vito magnifica villa su Torino villa del 700 mq 600 da ristrutturare si presta a diverse soluzioni abitative. Studio Cerasar 812.8108 - 812.7848.
PRECOLLINA via Febo posizione [redacted] giosa con vista incantevole sul Po villa recente unifamiliare mq 700 alloggio custode giardino. Studio Cerasar 812.8108 - 812.7848.

[redacted]
viale [redacted] in palazzina di 2 piani alloggio [redacted] 180 mq salone cucina 3 camere biservizi box doppio [redacted] S.S. Futura 669.0666.

PRECOLLINA
villa indipendente posizione panoramica mq 240 giardino mq 1800. Mp Immobili 588.3851.

PRECO[redacted] villa [redacted] signorile ristrutturata mq 340 più alloggio custode ampio giardino box. Tel. 599.818.
PRESSI corso Lecce luminoso ingresso 2 camere tinello cucinino bagno completamente ristrutturato. Tel. 318.[redacted]
PRESTIGIOSO via Ventimiglia libero 2 ingressi salone 2 camere cucina 3 servizi ascensore box. Saim 568.3263

(continua)

Un disco inedito dei Beatles

Una collezione di canzoni «perdute» dei Beatles, rimasta dimenticata negli archivi della casa discografica Emi degli Anni 60, è stata ritrovata e sarà edita in un compact disc che uscirà il prossimo anno. Fra le registrazioni ritrovate c'è uno dei primi tentativi del batterista del gruppo Ringo Starr di interpretare «If you've got Trouble», varie versioni di «Leave that kitten alone» cantate da John Lennon e «That means a lot» interpretata da Paul McCartney (foto). Dall'archivio della Emi è saltata fuori anche la versione originale dei beatles di «How do you do it?» e «Bad to me», canzoni che il gruppo di Liverpool aveva ceduto ad altri complessi come i Pacemakers e i Dakotas. Per l'occasione la Apple, la casa discografica fondata dai Beatles, e la Emi hanno messo da parte la lunga battaglia legale che le oppone da anni e stanno collaborando.

Pavarotti, Dalla, Zucchero

Luciano Pavarotti ha presentato ieri a San Marino il Secondo Concorso Ippico Internazionale ufficiale Pavarotti International, che si terrà al Club Europa di Modena dal 24 al 27 settembre e che sarà concluso, la sera di domenica, con un concerto-evento (presentato da Alba Parietti in diretta su Raiuno alle 20,40) che vedrà il tenore nelle vesti di padrone di casa accogliere ospiti come Lucio Dalla e Zucchero e altre star. Con Dalla e Zucchero, Pavarotti canterà «Caruso» e «Miserere», ma tutto lo spettacolo sarà basato su di una serie di duetti che coinvolgeranno di il tenore con gli ospiti internazionali. Con Pavarotti erano presenti all'incontro stampa la Parietti, Zucchero e Mario Maffucci, capostruttura e responsabile degli eventi speciali di Raiuno. Tuttavia sulle altre sorprese dello spettacolo (che si intitolerà «A cavallo») c'è stata la consegna del silenzio. Il concerto avrà soprattutto scopi benefici.

LA STAMPA

SPETTACOLI

Domenica 6 Settembre 1992

Ronchey vieta San Marco alla Rai, Bergamo vuole concederla lo stesso

Ministro e Sindaco: sfida in piazza

Selciato a rischio. Macché, burocrazia

Clamoroso: piazza San Marco è vietata alla Mostra. Il sindaco di Venezia che ne caldeggiava la concessione per la cerimonia finale, sabato prossimo, e il sovrintendente ai Beni Architettonici che aveva dato parere negativo, ha vinto quest'ultimo. Il ministro Alberto Ronchey ieri mattina ha confermato ufficialmente il veto alla diretta tv della premiazione nello scenario dell'anno scorso, nonostante le assicurazioni della Rai (parcheggio dei mezzi tecnici lontano dal selciato per non danneggiare la piazza e sistemazione della regia in un caffè). Ancora più clamoroso: il sindaco Ugo Bergamo non esclude la possibilità di autorizzare comunque l'uso della piazza, secondo le sue «esclusive e personali responsabilità». Intorno ai due contendenti, impegnati ormai in un vero e proprio braccio di ferro, divampano le polemiche.

Alla decisione ministeriale si è arrivati dopo che gli esperti hanno esaminato la relazione dell'ispettrice Clara Palmas, inviata a Venezia l'altro ieri, per un ulteriore sopralluogo tecnico alle condizioni del pavimento di piazza San Marco. «Questo provvedimento ha più il sapore di una difesa della struttura burocratica che non di una valutazione serena ed obiettiva dei fatti - ha detto ieri il sindaco - e rappresenta un'offesa alla città ed alle legittime competenze della città, oltre che una prevaricazione ed un atto grave contro la Biennale». Poi ancora, durissimo: «E proprio della Biennale il ministro Ronchey dovrebbe occuparsi più di quanto finora ha dimostrato di volere e saper fare, essendo di fatto latitante politicamente, moralmente e fisicamente», in conclusione, precise minacce: «Tutti gli accorgimenti assunti portavano ad escludere qualsiasi danno per la monumentalità della piazza. E poiché le prescrizioni del Comune e della Soprintendenza, accettate dalla biennale, garantivano in questo senso, ci si deve dimostrare in maniera inconfutabile che così non è: non escludo di verificare fino in fondo se il provvedimento del ministro concretizzi un abuso di potere, perseguibile in ogni sede competente».

Intanto, si cercano soluzioni alternative per la la premiazione, che comunque Raidue trasmetterà in diretta sabato alle 20,30: forse il Palazzo del Cinema al Lido, già previsto in caso di pioggia, o forse qualche altro luogo del centro storico veneziano, come il bellissimo campo San Polo, o Palazzo Ducale, o il Palagalileo. Una decisione sarà presa di giornata con l'arrivo del direttore di Raidue, Giampaolo Sodano.

Il caso del ministro Ronchey e la querelle con il sindaco si aggiungono agli altri problemi della Mostra: si continua a parlare insistentemente, per esempio, dello spostamento del Festival di Cannes di maggio a settembre, anche se l'edizione comincerà regolarmente il 13 maggio e per qualche anno non verrà preso alcun provvedimento. Contro lo spostamento di Cannes a settembre si sarebbe schierato anche Jack Valenti, presidente dell'associazione delle majors americane, preoccupato di veder compromesso l'avvenire del festival-vetrina di Deauville e di non poter più disporre dell'appuntamento francese di maggio come trampolino di lancio per l'alta stagione Usa che comincia a giugno.

Tornato il sole, le bandiere - strappate venerdì dal nubifragio abbattutosi sul Lido - sventolano di nuovo sul Palazzo del Cinema assediato per tutta la giornata da migliaia di persone. Anche ieri mattina c'era la coda davanti ai botteghini e oggi si prevedono sale esaurite. Per l'odierno summit degli autori sono arrivate decine di sceneggiatori e registi italiani: da Ettore Scola a Gabriele Salvatores, da Marco Ferreri (domani riceverà il premio Pietro Bianchi) a Monicelli, Franco Brusati e Carlo Lizzani, da Suso Cecchi d'Amico a Lina Wertmüller.

A sorpresa, è arrivato anche Nanni Moretti per assistere quasi di nascosto alla prima di «Un'altra vita», regista Mazzacurati, protagonista Silvio Orlando, amici del regista-produttore.

Il ministro della Cultura francese Jack Lang ha approfittato del suo soggiorno al Lido per consegnare a Gillo Pontecorvo e a Pupi Avati l'insegna di Grande Ufficiale per le Arti e le Lettere. Particolarmente orgoglioso di questo riconoscimento appariva Pupi Avati che in Francia, dopo il successo di «Storie di ragazzi e di ragazze», sta diventando molto popolare. Ed anche «Fratelli e sorelle» uscirà presto a Parigi, mentre in Italia avrà venerdì prossimo un lancio «a pioggia» in 80 sale. «Per il 75 per cento le recensioni dei critici sono state molto positive - dice Pupi Avati -, ma quello che più mi ha entusiasmato è stata la reazione del pubblico». Ieri mattina per concedersi un momento di relax Avati è andato a tenere una lezione di cinema ai suoi studenti ospiti della Mostra e sistemati in un camping del Lido.

Ernesto Baldo

La volta dei Pink Floyd

VENEZIA. Piazza San Marco perno di infinite polemiche dal 15 luglio 1969 quando sembrò scoppiare sotto la pressione dei quasi duecentomila ragazzi accorsi per assistere al megaconcerto dei Pink Floyd. In quella occasione fu addirittura allestito un mastodontico palco in laguna, mentre il tratto di piazza di fronte a Palazzo Ducale fungeva da platea. Il mattino dopo un paesaggio da «Day After»: la piazza invasa da ogni sorta di rifiuti, monumenti danneggiati, la giunta comunale in crisi per avere concesso lo spazio e polemiche a non finire. Polemiche che non si sono ripetute tuttavia l'anno scorso quando per la serata di chiusura del Festival sul palco piazzato in Piazza San Marco salì Pippo Baudo.

Alberto Ronchey: il ministro dei Beni ambientali e culturali ha confermato ufficialmente il veto alla diretta tv durante la premiazione dei vincitori del Festival veneziano. La cerimonia di consegna dei Leoni doveva svolgersi in piazza San Marco, come l'anno scorso

Qui accanto il sindaco di Venezia Ugo Bergamo. Subito dopo Pontecorvo: il direttore del Festival cominciano da una settimana è già stato al centro di numerosi «casi» Nella foto grande piazza San Marco, il luogo della discordia

Una valanga di proteste

Solo i verdi dicono: «Ottima scelta»

VENEZIA. «Sono sgomento per questa ingiustizia - ha dichiarato Paolo Portoghesi presidente della Biennale alla notizia che il ministro Ronchey ha negato il permesso allo svolgimento della serata di premiazione in Piazza San Marco con la diretta Rai - Avevamo garantito la perfetta integrità della piazza: trarrò le conseguenze di un provvedimento che trovo inspiegabile». Il problema è anche finanziario: la serata finale contano moltissimo gli sponsor della Mostra che adesso minacciano ritorsioni e tagli dei finanziamenti.

«Tutto il mondo cerca di collocare il cinema nei luoghi più prestigiosi, soltanto da noi ci chiudono le porte in faccia» ha detto il regista **Mario Monicelli**. «In questi frangenti c'è anche chi sdrammatizza come **Piero Chiambretti**: «L'ho già detto altre volte, secondo me questa Mostra di Venezia bisognerebbe farla a Cannes, credo sia l'unico modo per salvare capra e cavoli». **Ugo Gregoretti**, regista della serata finale, commenta: «Fin da bambino mi sono schierato per quanti difendevano i beni culturali. In questo caso mi dò la zappa sui piedi ma ritengo di poter fare un buon lavoro anche nel tenebroso Palagalileo. In piazza tutto sarebbe stato più allegro: pensato di coinvolgere anche le orchestrine dei caffè e non posso portarle al Lido».

«Un ennesimo atto di masochismo tipicamente italiano», così **Gianni Amelio**, il regista di «Il ladro di bambini», membro della Giuria della Mostra, ha bollato la decisione del ministro Ronchey. «Un grave errore, una decisione oscurantista» rincara **Dieguito Gullo**, vice Presidente dell'Istituto Luce e unico rappresentante al Lido ieri del Gruppo cinematografico pubblico. E aggiunge: «Non si distinguere tra iniziative che meritano e altre portatrici di disordine e di inutili affollamenti». Diplomatici **Gianluigi Rondi** e **Gianni Borgna**, consiglieri della Biennale dc e pds: «Il Presidente Portoghesi è il portavoce dell'intero consiglio», ha detto il primo; «Per ora ne abbiamo preso atto», si è limitato a dichiarare il secondo. Nella vicenda è intervenuto anche il parlamentare verde **Gianfranco Bettin** che ha affermato: «E' molto opportuna la decisione del ministro di vietare Piazza San Marco. Si evita un precedente pericoloso. E' molto grave che il sindaco Bergamo abbia pervicacemente provato a forzare la mano del ministro per aggirare il motivato parere della Sovrintendenza».

Orlando

Brutalità di periferia

VENEZIA. Tre pienissime e grandi applausi per «Un'altra vita» di Carlo Mazzacurati, con Silvio Orlando, Adrianna Biedrzynska, Claudio Amendola. Una storia molto bene ideata che riunisce in tre personaggi l'esilio coatto dalla rovina comunista dell'Est europeo, l'esilio volontario dalla degradazione consumista dell'Ovest, la degenerazione criminale di un capitalismo, e il desiderio-speranza collettivo d'una esistenza migliore, di un'altra vita che non c'è.

L'incontro casuale di una ragazza russa che sopravvive male a Roma in attesa d'un visto per il Canada porta il dentista Silvio Orlando, intelligente e solitario, a contatto con il mondo per lui sconosciuto di certi arricchiti di periferia: gente brutale e ignorante, strozzini che cranno di botte i debitori e trattano le donne come animali intercambiabili, innamorati delle automobili e dei soldi ostentati, avidi d'un divertimento ferino o frenetico («Vuoi un tiro?»), immersi con naturalezza nell'illegalità ma non dimentichi dell'origine popolana e capaci, come Claudio Amendola, di piangere o di morire per amore.

Il film sembra più architettato, voluto e piena espresso e narrato; Silvio Orlando, la sua aria incredula e paziente, i suoi piccoli ghigni delusi, fatica a sostenere la drammaticità tutta interiore del personaggio. E' poco schematico, però efficace, il contrasto tra lui e Amendola, tra mediopiccola borghesia residuale onesta-modesta e un ceto di ricchi delinquenti senza cultura, tra due Italie coesistenti. Cose belle: la scena finale sulla riva del mare nella luce di un'alba tragica (direttore della fotografia è Alessandro Pesci), la periferia romana di notte quando buio e neon quasi riscattano i casermoni dell'infelicità, l'orrore urbano. **[l. c.]**

VILLAGGIO

SONO COME MARLON BRANDO

«E' il primo Leone a un comico Sordi la mia grande medicina»

Sono abituato a non piacere e ad essere capito in ritardo

Paolo Villaggio dice: «Alcuni hanno criticato la decisione di premiarmi con il Leone d'oro alla carriera: non si può piacere a tutti»

E' la prima volta che alla Mostra di Venezia un Leone d'oro alla carriera premia un attore comico, e il premiato sono io. Ho cinquant'anni non potrei essere più contento. Sul tuo lavoro posso rimanere sempre infiniti dubbi, è difficile avere la percezione e visione di sé: in questo senso il Leone mi aiuta molto. Mi servirà pure a mangiare meno, dato che la bulimia è una forma d'insicurezza e di rapporto alterato col mondo; mi aiuterà a curare questa che è la mia vera malattia. Vedo il Leone anche come grande medicina.

E devo tutto alla scelta anticonformista, all'ammirazione di Gillo Pontecorvo: l'ho sentito alla tv il coraggio di dire che sono meglio di Totò (e dire questo in Italia è un'eresia), l'ho sentito accostare il mio nome a quello dei grandi attori come Marlon Brando che ha diretto nei suoi film. L'ho ascoltato con emozione, anche con un po' di imbarazzo. Il talento comico è un fatto genetico, lo era per Totò, lo è per Sordi e pure per me, ma il cinema comico-comico è spesso brutto, i film di Totò fatti talmente male che proprio per questo la sua genialità spiccava più pura e assoluta. Nel mio caso, non dirlo, forse non dovrei dirlo, ma al talento comico genetico s'è aggiunto magari un certo apporto intellettuale: prima d'essere recitata nei film le mie cose erano scritte nei miei libri, che sono stati tradotti in varie lingue e mi hanno fatto conoscere internazionalmente. Penso che col Leone si sia voluta premiare globalmente la mia attività, compresa quella avvenire: oltre a «La voce della Luna» di Fellini, Pontecorvo visto «Io sperlamo che me la cavo» di Lina Wertmüller e aveva apprezzato la mia recitazione, sapeva che girando «Il segreto del bosco vecchio» con quel mae- che è Ermanno Olmi.

Per Gillo Pontecorvo provo molta gratitudine, ma quella di premiare me il Leone alla carriera non è certo l'unica sua scelta che mi piaccia. Trovo che per la Mostra del cinema ha fatto scelta esatta: il cinema italiano ed europeo si salva soltanto con la qualità. Se entri in competizione la logica di Hollywood, cominci a parlare cinema non per capire un film è bello o brutto ma soltanto per sapere quant'è costato e quanto ha incassato, vieni infitto e sei perduto: noi italiani ed europei conviene fare le Ferrari, i prototipi.

Nella logica delle cifre, cinema natalizio, siamo rimasti un po' intrappolati noi attori e autori comici. «Johnny Stecchino» di Roberto Benigni è il più gran trionfo d'incassi non un film da Mostra, Nuti, Troisi, Verdone, io, stati in parte storditi dal mercato: mi ricordo quella che chiamavo «la notte delle notti» a casa di Cecchi Gori, tutti riuniti a celebrare la fine dell'anno e gli incassi festivi, pareva d'essere in Borsa quando la Borsa funzionava.

Non me ne pento. Figuriamoci. Assolutamente no. rimango a galla è perché ho fatto i comici di successo, se ho fatto i film d'autore è perché ero rimasto a galla con la comicità, e poi ho fatto guadagnare molti soldi al cinema italiano. Ad alcuni non piaccio, alcuni hanno criticato la decisione di premiarmi con il Leone d'oro alla carriera, l'hanno considerato un riconoscimento sproporzionato, fuori posto. Pazienza. Non si può piacere a tutti. Del resto a certa insofferenza sono abituato: o c'è qualcosa nel mio comportamento, nel mio aspetto fisico, che irrita qualcuno, oppure vengo capito in ritardo. Io, si capisce, sto per la seconda ipotesi.

Dichiarazioni raccolte da
Lietta Tornabuoni

Ieri in concorso il film da Camus, non riuscito ma affascinante, e «Olivier Olivier» della Holland

Dalla peste si guarisce, dal Male no

Per Puenzo l'epidemia rappresenta l'autoritarismo

Sandrine Bonnaire e Robert Duvall in una scena del film «La peste» del regista argentino Luis Puenzo. La storia si svolge in Sud America. L'opera ha molti difetti, gli attori non sono il meglio e pure William Hurt non convince

VENEZIA
DAL INVIATO

Un topo infetto agonizza in primo piano e morde la coscia di Sandrine Bonnaire, centinaia di topi gonfiati dalla morte galleggiano sull'acque nei cunicoli sotterranei che significativamente collegano le fogne al Palazzo di Giustizia, all'obitorio e all'ospedale: si confondono gli appestati e i colpiti nelle manifestazioni politiche, nella città chiusa gli agonizzanti sono concentrati in uno di quegli stadi spesso destinati ai prigionieri politici e i sani si sfrenano nei languori e nelle false morti del tango, «siamo tutti nel braccio della morte, condannati che sperano nella grazia», i preti gridano dal pulpito che l'epidemia è la punizione dei peccati, alla polizia la peste serve come pretesto per segregare l'intera popolazione, un piccolo corista dalla voce bianca emettendo un urlo lunghissimo e purissimo come un'estrema nota di bravura.

«The Plague» (La peste), che il regista argentino Luis Puenzo ha tratto dal romanzo esemplare scritto da Albert Camus nel 1947, non è un film riuscito e neanche fedele: eppure conserva la forza e il fascino d'una grande metafora, comunica coi toni lividi delle immagini la suggestione d'un clima d'assedio e da ultimo giorno. L'epidemia fatale e rivelatrice che abbiamo visto in tanti film, da Bergman a Petri, coglie poco prima della fine di questo secolo il porto di Oran, «una città europea nel Sud del Sudamerica», quell'America latina «che per gli europei significa folklore sociopolitico»: e il luogo è palesemente l'Argentina. L'epidemia blocca, [illegible] to in cui stanno per lasciare il Paese, tre personaggi principali: il dottor Rieux, un medico di coraggio e di coscienza, [illegible] illusioni ma senza viltà, capace di organizzare la resistenza contro il male (William Hurt); un cameraman televisivo, «voyeur professionale, cacciatore dell'insignificante» (Jean-Marc Barr); una giornalista televisiva che dimentica nella catastrofe l'amore, la fisicità (Sandrine Bonnaire). Ciascuno di loro reagirà all'epidemia con solidarietà e impegno: poi la peste finirà, non finirà il virus del Male.

Tra i molti semplificatori cambiamenti che il regista, anche autore del copione, ha apportato al romanzo, i più importanti [illegible] la dislocazione della vicenda (dall'Africa al Sudamerica) e il trasferimento della metafora: per Camus (come ha scritto Giovanni Bogliolo) la peste era sì simbolo della follia devastatrice del nazismo, ma soprattutto una delle mutevoli forma del male oscuro che da sempre minaccia l'umanità; per Puenzo la peste simboleggia specialmente la violenza distruttiva dell'autoritarismo e della repressione politica. Pure i difetti del film sono molti: l'ingenuità convenzionale che s'affida alla voce narrante fuori campo e risolve la vicenda tutta nella parola, in infiniti dialoghi; la facilità degli effetti che ricorre a cori angelici di fondo e altre ruffianerie musicali. Gli attori (anche Raoul Julia e Robert Duvall) sono al meglio; in William Hurt con la barba, l'assorta dolente lontananza sempre tanto seducente si trasforma in una specie di lenta incertezza imbambolata, e [illegible] medico solidale e altruista non parrebbe granché, lo vede [illegible] esclusivamente amici e conoscenti, le star dal [illegible].

Sono corretti, ben fatti, [illegible] non molto interessanti né nuovi, «Olivier Olivier» di Agnieszka Holland, prodotto dai francesi e interpretato da François Cluzet, Brigitte Rouan, Grégoire Colin, Marina Golovine, Jean-François Stevenin: e il francese «Sabine» di Philippe Faucon, protagonista Catherina Klein, presentato alla Settimana [illegible] critica. Il primo è la storia d'un bambino amatissimo che sparisce di [illegible] Nel dolore la famiglia si sfascia, per ricomporsi [illegible] anni dopo, al ritorno del bambino divenuto un teppista quindicenne: e anche se non è davvero lui, anche se il ritorno è [illegible] imbroglio, il desiderio di crederci è più forte. La fuga da [illegible] di una sedicenne è [illegible] «Sabine» il primo passo d'un percorso brutto di autodistruzione: promiscuità, maternità precoce, perdita del figlio che la ragazzina non è in grado di allevare, prostituzione, droga, spaccio di droga, s[illegible]lività, Aids. Lo sguardo del regista è più analitico che pietoso, niente affatto sentimentale, e Catherine Klein ha una disinvoltura naturale: ma per redimere storie mille volte [illegible]ntate ci vuole forse qualcosa di più.

[illegible] Tornabuoni

Tre donne, festival e sesso

Grandi, Sandrelli e la De Sio ma la vera diva è Jeanne Moreau

VENEZIA
DAL NOSTRO [illegible]

Serena Grandi regala qualche guizzo ai fotografi inutilmente in cerca di [illegible] improvvidamente esposti a [illegible] di risse autentiche o fasulle, di irregolarità, stravaganze, maleducazioni platealì, gesti inconsulti. La tromba d'aria che ha devastato il litorale l'ha costretta a coprire il completo di pelle nera che la strizza tutta [illegible] un bolero di finto maculato ornato [illegible] piume e marabù, una soluzione di scarsissima praticità ma certo assai curiosa, inventata per lei dal suo stilista di fiducia. Mite e «ciociona», la Grandi, una delle pochissime maggiorate sopravvissute nel nostro cinema, [illegible] il bombardamento dei flash sognando però un piatto caldo [illegible] mangiare subito.

Donna doppia, o addirittura tripla, confessa di amare egualmente carriera e famiglia: il sesso praticato o quello suggerito e il figlio di 3 anni; il marito Beppe Ercole e le tagliatelle al ragù, fatte [illegible] sue mani stendendo direttamente la sfoglia; i ruoli drammatici alla «Piazza di Spagna» di Vancini e quelli erotici alla «Miranda» di Brass; la recitazione studiata da sei anni a tavolino con l'attrice Fulvia Manni e il mondo degli affari frequentato in veste di manager. Il solo mestiere col quale scambierebbe quello d'attrice. E proprio in questo universo di soldi e intrighi la Grandi si è appena tuffata accettando di entrare in società, ma anche di fare da testimonial, a una linea di prodotti a base di guaranà e ginseng venduti porta a porta, sotto lo slogan: «Il tuo successo è il [illegible] impegno». Di tutto questo, però, opportunamente non parla essendo alla [illegible] [illegible] film «Centro storico» di Giannarelli dove il suo personaggio di «bonona» è sì quello di una modella [illegible] di una che fa gli spot per i preservativi «Maxi-love», non per le pillole dell'effimenza che si chiamano invece «My way».

Serena Grandi, la modella

Amanda Sandrelli, anche lei «Centro storico», arriva alla Mostra in ritardo accompagnata dal fidanzato Mauro Carli che definisce giovane sceneggiatore, [illegible] senso che ancora [illegible] ha fatto niente di importante ma è là che aspetta. Con suo padre Gino Paoli è stata a Parigi per incidere il tema conduttore [illegible] film «La Bella e la Bestia»: lo lancerà in un trailer [illegible] anche nelle sale italiano, alla fine della proiezione. Le prove le hanno fatte per telefono: lei a Roma, lui a Genova, tentando, via cavo, di trovare le note giusto in un lavoro più complicato di quel che ritenevano [illegible] Metà suo padre metà sua madre la Sandrelli spiega ridendo quanto sia difficile, nel cinema, avere 28 anni come lì [illegible] lei: «Le parti dell'adolescente, che poi sono quelle che mi vengono meglio, [illegible] ma le danno perché dicono che [illegible] sono cresciuta, quelle da trentenne non me le danno perché ne dimostro la metà, anche col trucco e i tacchi, perciò più che altro aspetto». Cosa? «O di [illegible] e di cambiare loro». Alla Mostra, dice, si fermerà a lungo perché vuol vedere i film di sua madre Stefania e perché Venezia per lei è legata a un ricordo bellissimo. «C'era venuta [illegible] tempo fa, con un'opera prima finanziata [illegible] ministero, subito dopo un incidente d'automobile nel quale stavo per [illegible]. Giuliana De Sio, terza delle molte donne di «Centro storico», in questo festival dove le donne per una volta sono comunque molte, nonostante i [illegible] anni di mestiere resta ancora immutabilmente combattiva, polemica, insoddisfatta, intelligente. Con una differenza: che prima, quand'era agli inizi di carriera, era tutte queste [illegible] pentendosi di esserlo, adesso è tutte queste cose senza più pentimento. Nel immediato futuro - ammette - [illegible] c'è assolutamente niente. «Fare più fare non mi interessa perché questa è una passione e non solo un lavoro. Fare cose belle non mi capita spesso. Finché non cambia la politica, non cambiano neanche le nostre vite private e i nostri film. Allora sì [illegible] fermo».

Vezzi d'attrice? Lei giura di no. Ecco perché ha [illegible] di recitare in questo film completamente struccata, sotto luci cattive impostate per scavarle le rughe e coi capelli impiastricciati per farli sembrare sporchi. «Il ruolo mi andava bene e l'ho fatto. Però, quando in scena piomba davanti a me Amanda Sandrelli e dopo avermi guardata dice: "Sembri un fiore" in sala scoppia un boato di risate. Un boato che [illegible] po' mi diverte, come persona, m'inquieta».

Dive al festival? No, attrici italiane di oggi. Il divismo al Lido, con la [illegible]a che si ferma a guardare, può essere solo quello di Kara Young, una nera altera e statuaria che posa sulla terrazza dell'Excelsior per [illegible] servizio su Vogue, o quello più discreto di Jeanne Moreau, terzo Leone d'oro alla carriera, scese [illegible] Des Bains con una troupe in capo e un seguito [illegible] valigie Vuitton uguali a quelle del grande Visconti.

Simonetta Robiony

Frammenti di film futuro

Bellocchio in cerca di finanziamenti

VENEZIA. Cosa si può raccontare in pochi metri di pellicola? Tutto e niente, a riprova della relatività del tempo. Argomento sul quale la 49ª Mostra, con la sua doccia scozzese [illegible] lunghissimi e cortissimi, porta un decisivo contributo. Anzi, si potrebbe dire che il vero merito culturale [illegible] questa edizione è quello di far apparire fastidiosamente convenzionale il tempo del cinema in sala.

Del resto di «Heimat 2», che [illegible] giunti alle 22 ore circa di proiezione, ne vorresti ancora, di alcuni film di durata canonica a volte basta l'assaggio.

I [illegible] minuti di Silvio Soldini, «Femmine, folle e polvere d'archivio», che assembla materiali dell'Istituto Luce [illegible] l'idea di raccontare un trentennio di storia dalla parte delle donne, sono divertenti ma effimeri come [illegible] bolla di sapone.

I 13 minuti di «Rosa» di Peter Greenaway sono un capolavoro. Suggestivamente ambientato nell'atrio del teatro dell'Opera di Ghent, «Rosa» è un passo a due meravigliosamente coreografato da Anne Teresa De Keersmaeker in collaborazione con Jean-Luc Ducourt. E non ci sono aggettivi sufficienti per definire la bravura dei ballerini Fumiyo Ikeda e Nordine Benchort che tentano di amarsi in un estenuante gioco di approcci, aggressioni, delusioni che li rimanda continuamente alle loro solitudini. L'accompagnamento musicale per solo violino di Bela Bartok introduce la nota di una pensosa malinconia e, nell'impeccabile ripresa di Greenaway, il balletto assume una qualità metafisica che ne fa veramente la versione dannata di «Marienbad» di Alain Resnais.

Per Marco Bellocchio il quarto d'ora circa di «Il sogno della farfalla» rappresenta un «promo» per trovare ulteriori finanziamenti al film che sta preparando da un anno, prodotto dalla sua neonata società Film Albatros in collaborazione con Raidue.

E' una specie di prova generale dei tempi e dei costi effettivi, degli attori (Stefano Dionisi, Margaret Mazzantini, Fanny Ardant), e della propria capacità a cimentarsi con un testo che gli impedisce l'identificazione. Infatti nella sceneggiatura metaforica del suo analista di fiducia Massimo Fagioli, il protagonista tipico del cinema bellocchiano, il ribelle sconfitto e suicida, si trasforma nella figura del regista estraneo del ribelle vincente.

Bellocchio è soddisfatto dell'esperimento e noi ci guardiamo bene dall'azzardare un'opinione basandoci sulla sola visione di tre frammenti del futuro film. Però, al solito, siamo stati irretiti dal fascino di uno stile inconfondibile e magico (molto intensa la scena che si svolge nella stanzone di casolare ancestrale davanti al fuoco di un camino dove si balla al suono del tango della gelosia); e siamo rimasti irritati dalla volontà di sovraccaricare immagini di per sé pregnanti di significanti pretestuosi affidati alle parole.

Naturalmente a Venezia ci sono anche i film-film, quelli che potremo vedere nei nostri schermi.

Avevamo già parlato da Locarno del cinese «Alba di sangue» di Li Shaohong, che è in programma a «Venezia notte», ma non figura, chissà perché, nel catalogo. Di «The public eye» dell'americano Howard Franklin siamo entusiasti come altri colleghi. Benissimo fotografato da Peter Suschitzky e interpretato da Joe Pesci, il noire non è è sembrato nulla di più (intendiamoci, è già molto) che un godibile prodotto di routine, in attesa di «Patriot game», siamo rimasti perplessi davanti a «Il gioco del pianto» di Neil Jordan, un cineasta irlandese che aveva filmato agli esordi un problematico film sul terrorismo, «Angel».

L'attivista dell'Ira Fergus instaura un rapporto di complice intesa con il soldato di colore dell'esercito britannico Jody (Forest Whitaker) che ha preso in ostaggio. Prima di morire il soldato gli chiede di prendersi cura della fidanzata Dill. Fuggito a Londra Fergus rintraccia la bella meticcia, se ne invaghisce e scopre che è un travestito. Crisi di rigetto, durante il quale il passato ritorna. Arrivano gli ex compagni di lotta decisi a coinvolgerlo in un pericoloso attentato.

Secondo Jordan nel film il soldato ed il terrorista si trovano a doversi confrontare sul terreno desolato del loro reciproco pregiudizio ed intraprendono insieme un viaggio l'uno [illegible] l'altro che li condurrà là dove il pregiudizio non può più essere» ma è noi le attività dell'Ira sono sembrate un pretesto per imbastire un'inusuale storia d'amore.

Alessandra Levantesi

Per Bellocchio il quarto d'ora di «Il sogno della farfalla» rappresenta un «promo» per finanziare il film che prepara da [illegible]

PROGRAMMI

FILM [illegible]

L'ABSENCE - [illegible] (L'assenza) di Peter Handke (Francia), ore 18 Sala Grande, ore 20 Palagalileo.

LA CHASSE AUX [illegible] (La caccia alle farfalle) di Otar Ioseliani (Francia), ore 21, Sala Grande; ore 22,30, Palagalileo.

NOTTI [illegible]

[illegible] QING CHEN (Alba di sangue) di LI Shaohong (Cina), ore 23,30, Sala Grande.

[illegible]

CENTRO [illegible] di R. Giannarelli, ore 11, Sala Grande.

[illegible] DELLA CRITICA

LE SEPT [illegible] CAPITAUX (I sette peccati capitali) di Flores Fontenye, Moine, Mersch, Renders, Schoiders, Zabus (Belgio), ore 15,30 Sala Grande.

FINESTRA [illegible] IMMAGINI

MONSTER IN A BOX (Mostro in scatola) di Nick Broomfield (Inghilterra), ore 17, Palagalileo e ore 22,30 Sala Excelsior.

[illegible] 1932

THE DEVIL TO [illegible] (L'uomo delle scommesse) di George Fitzmaurice (Usa), ore 15 Sala Excelsior e **FRANKENSTEIN** di James Whale (Usa), ore 17 Sala Excelsior.

PARTE LA TV GLOBALE

NELLA FANTASTICA CORNICE [illegible] NUOVI STUDIOS, LA
BOLDI
&
SALVI
PRODUCTION
[illegible] LA PRIMA
TELEVISIONE [illegible]
DEL MONDO

LA STRANA COPPIA

[illegible] PROGRAMMI
[illegible]
DA NON PERDERE

Agenzia Matrimoniale
Magia [illegible] Verde
TG • Agenzia Viaggi
Salute e Bellezza • Animali
Cucina e Gastronomia
Hobby e Giardinaggio
Galateo • Candid Camera

OGNI DOMENICA 20.30

[illegible]

Quanti modi per scoprire Colombo e la sua America

MENO un mese e pochi giorni: ai cinquecento anni dal «descubrimiento», da quel fatale 12 ottobre in cui si fa nascere ufficialmente l'America. La televisione, che ama le celebrazioni, non poteva naturalmente lasciarsi sfuggire il prelibato boccone. Martedì Raidue manderà in onda un'edizione riveduta e corretta del «Cristoforo Colombo» di Alberto Lattuada, realizzato nel 1985, con Gabriel Byrne, Faye Dunaway, Max von Sidow, Virna Lisi, Rossano Brazzi, Massimo Girotti, Oliver Reed, Eli Wallach.

Si trattava di una produzione decisamente kolossal, che ebbe bisogno di quattro anni di preparazione, due mesi di lavorazione, [illegible] attori e una grande quantità di comparse. Le tre caravelle vennero costruite con materiali e tecniche d'epoca, seguendo i disegni ritrovati nel Museo Navale di Barcellona. Fu [illegible] grande sforzo produttivo che non portò i frutti sperati. Intanto venne molto criticata la scelta del protagonista, l'irlandese Gabriel Byrne; [illegible] neppure piacque la ricostruzione romanzata che lo sceneggiato fornì [illegible] tutta l'intricata vicenda.

Nel 1985 la Rai aveva molto più denaro, poteva scialare: ora le [illegible] sono cambiate, la tv di Stato deve badare alle spese, come ogni famiglia italiana. Essendo (per fortuna) impensabile l'idea [illegible] uno sceneggiato tutto nuovo, [illegible] è optato per un rimaneggiamento di quello vecchio. Dopo [illegible] anni, il kolossal viene ridotto in due puntate [illegible] e vedremo se il prosciugamento e il nuovo montaggio gli avranno giovato. Intanto, sempre Raidue manda in onda, il venerdì sera, un documentario inglese, autore Graham Chedd, che racconta le avventure di Colombo [illegible] dei primi coloni, le prime battaglie, le prime conquiste, l'arrivo dei primi tiranni.

L'altra [illegible] si parlava di Cortés e di Montezuma, della stranezza del comportamento azteco, delle malattie che si diffusero rapidamente tra gli indios dopo l'arrivo degli spagnoli. Il documentario è molto ben realizzato, è interessante e istruttivo. Soprattutto, cerca di [illegible]pire, attraverso [illegible] immagini [illegible] le parole (mai troppe) degli studiosi quello che può [illegible] successo, cinquecento anni fa, in quelle [illegible] generose. E' facile, nel realizzare un filmato su avvenimenti come questi, essere condizionati dalle ideologie. Il pregio maggiore di «Colombo e l'era della scoperta» è invece quello di analizzare la grande epopea con l'occhio più freddo e scientifico possibile, [illegible] mai dimenticare l'importanza e l'impatto delle immagini.

Al di [illegible] del pi[illegible] [illegible] leggendario, si è cercato di spiegare, [illegible] esempio, la [illegible] resistenza di Montezuma e dei suoi indios: certo, [illegible] cavallo mai visto prima, Cortés scambiato per il Dio Serpente, l'uso di tecnologie completamente sconosciute, tutto contribuì a far apparire invincibili gli europei. [illegible] furono soprattutto le malattie a debellare la resistenza azteca, malattie portate dagli spagnoli e di cui gli spagnoli non soffrivano: gli indios credevano, per questo, che fosse il loro Dio a proteggerli, non combatterono e si convertivano in massa al Cristianesimo. Un bel documentario su cui discutere, certo più di quanto faccia discutere la fiction.

Alessandro Comazzi

Faye Dunaway

I FILM DI OGGI IN TV

Il mambo di Silvana

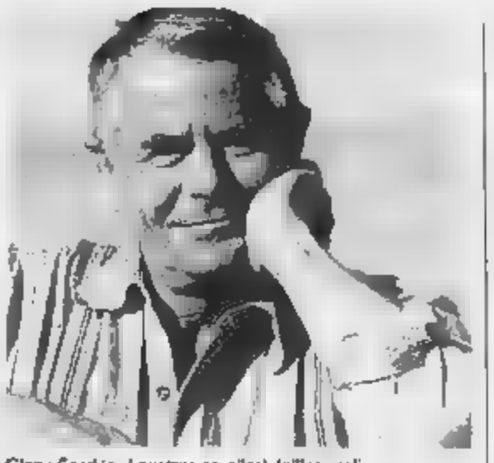
Glenn Ford in «I quattro cavalieri dell'apocalisse»

RISO AMARO
1949, alle 16,15, su Odeon, dur. 105'

Silvana Mangano mondina in questo film di Giuseppe De Santis che l'ha resa famosa. Vittorio Gassman è un bandito che ruba una collana e per sfuggire alla [illegible]lizia con la sua amica si aggrega a un gruppo [illegible] mondine. Ma il colpo non riesce per l'intervento [illegible] Raf Vallone, sergente dell'esercito tutto d'un pezzo. Il bandito [illegible] e la sua balia si redime. E' passata alla storia del [illegible] la scena da antologia del mambo fra Gassman e la Mangano.

I QUATTRO CAVALIERI DELL'APOCALISSE
1961, alle 14,15 su Raiuno, dur. 147'

Regia di Vincent Minnelli con Glenn Ford. Due giovani alla vigilia della seconda guerra mondiale. Uno, Heinrich, è entusiasta [illegible] Hitler, l'altro, Julio (Ford), è contrario. Scoppia la guerra e i due si ritrovano [illegible] Parigi su fronti opposti. Il primo è ufficiale del Reich, il secondo [illegible] capo della Resistenza. E Julio si trasforma da frequentatore del bel mondo in coraggioso partigiano.

L'AMICO RITROVATO
1989, alle 20,30 [illegible] Raitre, dur. 107'

Tratto [illegible] romanzo di Uhlman, racconta la storia di un ebreo (Jason Robards) emigrato in America che torna in Germania dopo la guerra per scoprire la tragedia che nel frattempo si è abbattuta sui suoi [illegible]ci.

MR CROCODILE DUNDEE
1986, alle 20,30 su Canale 5, [illegible] 100'

Ecco le avventure eroicomiche del cacciatore australiano Mick Dundee (Paul Hogan) [illegible] minato mister Crododile per la [illegible] indefessa attività di cacciatore di coccodrilli. Linda Kozlowsky è la bella giornalista Sue che, dopo avere scorrazzato per la savana con Dundee, lo conquista [illegible] porta la sua amata preda nella giungla metropolitana [illegible] New York.

[illegible] DI TRIESTE
1955, alle 23 su Retequattro, dur. 100'

Classico della commedia italiana post-neorealista con Sofia Loren e Franca Valeri dirette [illegible] Dino Risi. Due cugine, una bella l'altra no. Quella bella non cerca marito, ma lo trova in un aitante pompiere. La bruttina invece [illegible] dietro [illegible] un fotografo, [illegible] truffaldino [illegible] un vecchio squattrinato, ma tutti se la svignano. Film basato sulla recitazione brillante [illegible] [illegible] drappello di ottimi professionisti e sulla prorompente bellezza della giovane Loren.

NATASCIA
1967, alle 1,20 su Raidue, dur. 158'

Prima parte di «Guerra [illegible] Pace», il film che Sergej Bondarciuk ha tratto dal romanzo di Tolstoj. In questa prima parte assistiamo alla crisi morale e personale di Andrej Bolkonskij, all'amicizia con Pierre Bezuchov, all'amore con Natascia Rostov. Nella seconda parte del film «L'incendio di Mosca», in programma sulla stessa rete alle 4 del mattino, scene di [illegible] per l'invasione napoleonica, la battaglia [illegible] Borodino e l'incendio di Mosca [illegible] 1812 quando Napoleone con il suo esercito occupa la capitale russa, abbandonata dai suoi abitanti che danno fuoco ad ogni [illegible] prima di fuggire. Il film finisce con la morte di Andrej assistito da Natascia.

OGGI SEGNALIAMO

[illegible] DA [illegible]
Alle 20,30 su Italia 1

Il comico domenicale la fa da padrone in «La strana coppia» con Massimo Boldi [illegible] Francesco Salvi. I due trovano casa in uno studio televisivo in disuso [illegible] inventano parodie di programmi d'ogni tipo: dai Tg al pollice verde, dal momento della magia all'accattivante agenzia matrimoniale [illegible] con tanto di candid camera.

MAFIA NEI CAMPI
Alle 12,15 su Raiuno

L'inchiesta di «Linea Verde-Estate» di Federico Fazzuoli, è intitolata «Agricoltura [illegible] mafia». Sentiremo parlare un [illegible]raggioso agricoltore lucano che denuncia il fenomeno mafioso che riesce a condizionare l'attività agricola.

[illegible] [illegible]
Alle 17,30 su Canale 5

Appuntamento sportivo, popolare e mondano per tutti coloro che amano Venezia e la Laguna con «La Regata storica di Venezia». Conduce in diretta Ombretta Colli. Dice il regista Popi Bonici: «Cercherò [illegible] mettere in evidenza la carica agonistica [illegible] competizione senza tralasciare l'aspetto estetico che l'incomparabile cornice può offrire».

[illegible] [illegible]
Alle 23 su Canale 5

Si conclude la registrazione dal «Processo a Indro Montanelli», [illegible] il difensore Manlio Cancogni e la [illegible] a carico Miriam Mafai.

La trasmissione è condotta da Corrado Augias.

TV DI OGGI

RAIUNO

MATTINO

Telegiornale: 13,30; 16; [illegible] 23; 24
7 — Al Paradiso 1965
7,35 Il mondo di Quark, di Piero Angela
8,30 Dall'Antoniano di Bologna **La Banda dello Zecchino Speciale estate**, conducono Lisa Russo con Gaia Zoppi ed Enrico Papi
10,55 Santa Messa [illegible] Santuario di Montevergine (Av). Regia di Ciro Sarnataro

11,55 Parole e vita: le notizie
12,15 Linea verde estate
14 — Toto-Tv Radiocorriere, gioco con Maria Giovanni Elmi
14,15 I quattro cavalieri dell'Apocalisse (1961), film drammatico. [illegible]gia Vincente Minnelli. Con Glenn Ford, Ingrid Thulin, Charles Boyer
16,50 Cambio [illegible] campo. Il Campionato [illegible] 45°
17 — La [illegible] dozzina. Telefilm. *Tre soldati e un biberon*. Con Ben Murphy, John Slattery, Jon Tenney.
17,50 SOS per i finali. Il Campionato al 90°

SERA

18,10 Calcio: 90° minuto
18,40 Arezzo: **La giostra del Saracino**
18,50 Che tempo fa
20,25 Telegiornale Uno sport
20,40 La [illegible] presenta **Granata, addio**. 4ª ed ultima puntata. Sceneggiato di Vicente Escriva, Manuel Matji. Con Horst Buchholz, Della Boccardo, Manuel Bandera, Gioia Scola. Regia di Vicente Escriva. Una produzione Tve - Raiuno - Taurus Film
22,20 La domenica sportiva, a [illegible] di Tito Stagno, 1ª parte
23,55 La domenica sportiva, 2ª parte
0,30 Kyalami, **Motociclismo: G.P. Sud Africa**. Campionato del mondo di velocità
0,45 Cosenza. **Ippica: Campionato europeo di trotto**
1 — Merano. **Tennis: Torneo Challenger**
2 — Il caso Carey, film di Blake Edwards
3,35 GB occhi del gatto, telefilm
4,20 Nemici per [illegible] pelle
4,55 Divertimenti
5,35 [illegible] Gesualdo

RAIDUE

Telegiornale: 11,50; 13; 19,45; 23,30
7-8,25 Piccole e grandi [illegible] - [illegible] [illegible] della natura - Simpatiche canaglie - Dungeons and Dragons - Silverhawks - Danger Bay - Lassie
9,25 Spagna: Benidorm. Ciclismo: **Campionato del mondo su strada professionisti**
10,10 Il circo [illegible] [illegible]

11 — L'isola dei ragazzi. *Giochi e scherzi dell'Aqualan di Riccione e Mirabilandia*. Conduce Rosanna Santi, con Stefania Sarcinelli e Fabrizio Manfredi
11,40 Spagna: Benidorm. Ciclismo: **Campionato del mondo [illegible] strada professionisti**
12,05 Una famiglia [illegible] tanta, telefilm
13,35 Spagna: Benidorm. Ciclismo: **Campionato del mondo su strada professionisti**
16,30 Un caso per due, telefilm
17,35 [illegible]. [illegible] leggera: Meeting internazionale

18,40 Calcio Serie A
19,35 Meteo 2
20 — Tg2 - Domenica Sprint. A cura di Nino De Luca [illegible] Maurizio Vallone
21 — Hunter: Violenza a domicilio, film per la tv. Con Fred Dryer, Stephanie Kramer
23,45 Meteo 2
23,50 Protestantesimo. A cura della Federazione [illegible] Chiese Evangeliche
0,20 Dse - *Dall'Enciclopedia Multimediale delle Scienze Filosofiche*
0,25 Da Roccella Ionica, **Festival [illegible] [illegible] Roccella Ionica: Ermeto [illegible] e Grupo**
1,20 Nelascia (1957). Film drammatico. Regia di Serghei Bondarciuk. Con Ljudmila Savaljeva, Serghei Bondarciuk
4 — L'incendio di Mosca, film di Serghei Bondarciuk. Con Ljudmila Savaljeva, Serghei Bondarciuk, Vinceslav Tikhonov
5,50 La Padroncina, sceneggiato
6,25 Videocomic

RAITRE

Telegiornale: 14; 19; 19,30; 22,30
7-8,50 Fuori orario. Cose (mai) viste
7,30 Oggi in edicola - Ieri in tv
8,50 La [illegible] (1960). Film commedia. Regia di Claudio Gora. Con Amedeo Nazzari, Zsa Zsa Gabor, Paolo Stoppa
10,40 Ciclismo: Giro [illegible] d'Aosta [illegible]

11,05 Accademia Filarmonica Romana. Stagione da Camera '87-'88. S. Accardo, vl.; B. Canino, pf.; *I. Strawinski*. Divertimento
11,30 I Pappagalli (1965). Film commedia. Regia di B. Paolinelli. Con A. Fabrizi, A. Sordi
13,10 Schegge
14,10 Tg3 - Pomeriggio
14,25 International Hotel (1962). Film commedia. Con Elizabeth Taylor, Richard Burton
16,20 L'uomo [illegible] Rio (1963). Film d'avventura. Con Jean-Paul Belmondo
18,10 Schegge

18,40 Domenica gol
18,45 TGR - Sport
20 — BlobCartoon
20,30 L'amico ritrovato (1989). Film drammatico. 1ª visione tv. Regia Jerry Schatzberg. Con Jason Robards, Christian Anholt
22,20 Blob di [illegible] di più. [illegible] E. Ghezzi, M. Giusti
[illegible] Relazione pericolosa. Tra cinema [illegible] tv **America, America dove vai?** (1969). Film drammatico. Regia Haskell Wexler. Con Robert Forster, Verna Bloom, Peter Bonerz
0,40 Appuntamento [illegible] [illegible]
0,50 Fuori orario. Cose (mai) viste. A cura di Enrico Ghezzi, Grmek Germani, Giorgini, Melani, Turigliatto

CANALE 5

8,30 Prima pagina, news
8,50 Love boat, telefilm
10,30 [illegible] terrore [illegible] sul fiume, film con Gordon Scott, Sean Connery, Anthony Quayle, Sara Shane. Regia John Guillermin
11,45 L'arca di Noè, conduce Licia Colò

12,30 Superclassifica show, conduce Maurizio Seymandi
13 — Tg 5, diretto da Enrico Mentana
13,20 Superclassifica show, musicale
13,45 Dimmi la verità, film con Sandra Dee, John Gavin. Regia di Harry Keller
[illegible] Belle ma povere, film di Dino Risi [illegible] Marisa Allasio, Maurizio Arena, Loretta De Luca
17,30 Regata storica 1992, con Ombretta Colli

18,20 Quattro salti a..., show
20 — Tg 5 - Conduce Enrico Mentana, news
20,30 Mr Crocodile Dundee, film con Paul Hogan, Linda Kozlowski, Mark Blum, John Meillon, David Gulpilil. Regia [illegible] Peter Faiman
22,30 Speciale [illegible] a Venezia, attualità
23 — Processo a Montanelli, attualità
24 — Tg 5, diretto da Mentana
0,10 Donare una vita, attualità
0,40 Missione Impossibile, telefilm, *Alibi di ferro*
2 — Tg5 - Edicola
2,30 Tg5 - Dal mondo
3 — Tg5 - Edicola
3,30 Tg5 - Dal mondo
4 — Tg5 - Edicola
4,30 Tg5 - Dal mondo
5 — Tg5 - Edicola
[illegible] Tg5 - Dal mondo
6 — Tg5 - Edicola

ITALIA 1

6,30 Rassegna stampa (replica)
6,40 Bim bum bam [illegible] Cartoni animati
10 — La [illegible] [illegible] prateria, telefilm, *Una dura lezione*
11 — Hazzard, telefilm, *Di morte si può campare*

12 — Grand Prix, settimanale [illegible] turistico condotto da Andrea De Adamich
13 — Guida al Campionato, conduce Sandro Piccinini
14,30 Zorro, film di Duccio Tessari, con Alain Delon, Ottavia Piccolo, Adriana Asti
17,15 Domenica Stadio, sport, conduce Massimo De Luca [illegible] Aldo Agroppi e Giorgio Tosatti

18,25 Riptide, telefilm, *Un singhiozzo preoccupante*
19,30 Studio sport news
20 — Agli ordini papà!, telefilm, *Arrivate mia moglie!*
20,30 La strana coppia, con Massimo Boldi e Francesco Salvi
22,15 Pressing, sport, conduce Raimondo Vianello
23,45 [illegible] dire gol, sport-show, conduce la Gialappa's Band
24 — [illegible] sport
0,20 Studio aperto, news
0,32 Rassegna stampa, attualità
0,45 Riptide, telefilm (r)
1,45 La casa nella prateria, (r)
[illegible] Hazzard, (r)
3,35 Zorro, (r)

RETE 4

8 — Il mondo [illegible] domani, [illegible]
8,30 Tg 4, news
9 — Una sera c'incontrammo, con Johnny Dorelli, [illegible] Tanzi
11 — Sherlocko l'investigatore sciocco, con Jerry Lewis, Joan O'Brian

13 — Sentieri, telearomanzo (1ª parte)
13,30 Tg 4, news
13,45 Buon pomeriggio, rubrica
13,55 Sentieri (2ª parte), telearomanzo
14,25 Grand Hotel, show
16,25 Hotel, telefilm, *Scherzi del destino*
17,30 Tg 4, news

17,55 Cinque ragazze e [illegible] miliardario, telefilm, *Gli affari sono affari*
18 — Tg 4, news
19,30 Gloria, sola contro il mondo, telenovela
20 — Sandra e Raimondo, [illegible]
20,30 Bellezze al bagno, conduce Patrizia Rossetti [illegible] Giorgio Mastrota, show
23 — Ciclo «Mare [illegible]» film: Il segno di Venere, con Sofia Loren, Vittorio De Sica, Alberto Sordi. Regia di Dino Risi (Italia, 1955, commedia)
23,30 Tg 4, news
23,45 Seconda parte film
1,20 Lou Grant, telefilm, *Il complotto*
2,15 Hotel, telefilm, *Scherzi del destino*
3,05 Programmi non stop

ALLA RADIO

RADIOUNO

Giornale radio: **6; 10,10; 13; 19; 23**
6 Oggi è un altro giorno; **6,24** Oggiavvenne; **6,38** Chi sogna chi chi sogna che; **6,48** Bolmare; **7** Duetto; **7,30** Culto evangelico; **7,50** Asterisco musicale; **8,20** East West Coast; **9,10** Mondo cattolico; **9,30** Santa Messa; **10,20** 500, ma non li dimostra; **12,01** Rai a quel paese; **12,51** Mondo Camion; **14,27** Stereopiù; **15,50** Tutto [illegible] calcio minuto per minuto; **18** Domenica sport; **19,25** Noi come voi; **20** Giallo sera; **20,30** Jerusalem. Opera; **23,05** La telefonata; **23,28** Notturno italiano

RADIODUE

Giornale radio: **6,30; 7,30; 8,30; 9,30; 11,30; 12,30; 13,30; 15,30; 16,30; 19,30; 22,30**
6-7,19 Fine settimana di Radiodue: Divagazioni musicali; **7,19** Il Vangelo [illegible]; **8** Radiodue presenta; **8,15** Oggi è domenica; [illegible] Male di lontananza; **9,36** Il '92 passerà; **9,39** Buongiorno, Monsieur Vaudeville; **11** [illegible] viaggiatore non far sapere... Ritratto di città: Bari; **11,55** Anteprima sport; **12,10** Gr Regione - Ondaverde; **12,25** Mille e una canzone; **12,50** [illegible] Parade; [illegible] Mille e una canzone; **14,20** Ugo Tognazzi: Un, due, tre; **15,40** Insieme musicale; **15,50** Tutto [illegible] calcio minuto per minuto; [illegible] Le interviste impossibili; **16,35** Musica [illegible] ballo; **19,55** Incantesimi sonori; **21** Il piacere della poesia; **22** Il '92 passerà; **22,03** Confidenziale; **22,41** Buonanotte Europa: Barbara Alberti; **23,28** Notturno italiano.

RADIOTRE

Giornale radio: **7,15; 8,45; 11,45; 13,45; 18,45; 20,45; 23,15**
6 Preludio; **7** Calendario musicale; **7,30** Prima pagina; **8,30** Concerto del mattino; [illegible] La scala d'oro; **9,30** Concerto [illegible] mattino (parte II); **11,48** Uomini e profeti; **12,16** Le rive di un altro mare; **14** Paesaggio con figure; **17,20** Festival delle Orchestre Giovanili; **19** La parola e la maschera: Gli ultimi giorni dell'umanità; **20,15** Mosaico. L'inchiostro [illegible] l'acqua; **21** Radiotre suite: 14° Festival [illegible] musica antica e contemporanea; **22,30** Blue note; **23,20** Senso [illegible] suono.

MONTECARLO

Telegiornale: 20
13 — Ciclismo. Camp. del Mondo su strada
13,30 Swing out sister special, speciale
14,20 Ciclismo: Camp. del Mondo su strada
[illegible],15 Svegliami quando la guerra è finita, film
17,45 Ci divertiamo da matti, film
19,30 High seven: Mountain Bike
20,35 Galagol, Massimo Caputi e Carolina [illegible]
22,45 Monaco mon amour
23,30 Le balve, film
1,30 Cnn, in diretta

ODEON TV

13 — Cartoni animati
14 — Casalingo superpiù - Galactica, telefilm
15,30 Automan, telefilm
16,15 Riso amaro, film
18 — Navy, telefilm
18,30 Albertone, cartoni
20 — Laverne & Shirley
20,30 [illegible] di sangue, film con Bo Svenson, Martin Balsam
22 — Dietro le quinte di: Scommessa e giochi
23 — Benvenuti a... «San Francisco»
24 — I misteri di Orson Welles, telefilm

SVIZZERA

Telegiornale: 13; 20; 22,50
13,05 Ciclismo: Campionato mondiale su strada
16 — Le comiche di Lloyd
16,15 Io e i miei 3 figli
16,40 Topolino e Paperino
17,05 I vincenti, telefilm
[illegible],55 [illegible] sportive
18 — Natura amica
18,30 La parola del Signore
18,40 A conti fatti
19 — Domenica sportiva
19,45 Il quotidiano
20,30 Ricordi di guerra
22,05 Ordine e disordine
23 — Wel[illegible] sport
23,10 Giochi paraolimpici
23,20 Telecapinioni

TELE +1

15,30 Una volta ho incontrato [illegible] milliardario, film
17,30 [illegible] [illegible] travolgente, film
20,30 Il silenzio degli innocenti, film
22,30 Fighting Mad, film
0,15 Tempo di swing, film
2,15 Un posto dove vivere

TELE +3

Or.: 1; 3; 5; 7; 9; 11; 13; 15; 17; 19; 21; 23. **Lo vedi come sei?**, film [illegible]. Campanini, E. Macario. Regia [illegible]. Maltoli

TELE +2

9 — Wrestling - [illegible] Londra: Summer [illegible]
11,45 Motomondiale - Gran Premio del Sud Africa
15,45 Tennis - Us Open (r)
18,45 [illegible] inglese, Manchester United-Leeds
18,45 Tennis: Grande Slam: [illegible] open
24 — Motomondiale - Gran Premio del Sud Africa (r)
1,30 Tennis - Grande Slam: Us Open

CINQUESTELLE

Telegiornale: 14; 19,30; 22,30
8 — Cinquestelle in regione, attualità
12 — L'uomo che parla ai cavalli, telefilm
12,30 [illegible] non stop, settimanale (r)
18 — Adderly, telefilm. Regia [illegible] Don McGregory con: Winston Rekert, Jonathan Welsh, Dixie Seatle, Peter Kranz
22,45 Cinquestelle in regione, attualità

[illegible]

7,30 Corn flakes
9,30 Morning mix
12,30 Marillion in [illegible]
13,30 Superhit summer
14,30 Mister mix
16 — Arezzo «Big»
18 — Annie Lennox special
19,30 [illegible] [illegible]
21 — [illegible] negresses vertes in concerto
22 — Dance club
24 — Best of blue night
1 — Rock mix

RETE A

20 — L'Idolo, telenovela, con El Puma
[illegible] La mia vita per te, telenovela con Rogelio Guerra, Angelica Aragon
21,15 Bianca Vidal, telenovela con Edith Gonzales, Salvador Pineda
22 — L'Idolo, telenovela con El Puma

Dilagano in video le gare di bellezza: ma che malinconia

Questa tv val bene una Miss

Splendide e mute, giudicano Funari «eroe del nostro tempo»
Sandra Milo: «Come negli Anni 50». Lella Costa: «Trasecolo»

Martina Colombari è stata eletta Miss Italia l'anno scorso: oggi è la fidanzata di Alberto Tomba

Fabrizio Frizzi presenta Miss [redacted] in tv: «Vincerà una donna un po' mamma, dolcissima»

Lella Costa, che ha appena avuto la sua seconda bambina, commenta: «Sono cose fuori della realtà»

Sandra Milo è nostalgica: «Negli Anni [redacted] c'era più allegria. Oggi, con la Jugoslavia e la Somalia...»

ROMA. Inevitabile, dopo il ripescaggio del circo e il recupero dei giochi [redacted] piazza, [redacted] Ritorno della Miss [redacted] celebra da settimane sotto gli occhi dei telespettatori italiani. C'è chi, come Sandra Milo, un po' se ne rallegra («Un riconoscimento alla donna e alla bellezza, in un momento in cui [redacted] succede più nulla di piacevole, perché no?»), chi, come Lella Costa, dal suo letto d'ospedale dove ha appena partorito la seconda figlia, trasecola: «Questi fenomeni sono come giganteschi buchi neri: niente di quello che succede laggiù è vero, o esiste nella vita reale. Se ci caschi dentro non puoi che domandarti dove diavolo sei finito».

Nell'estate che sta terminando non c'è varietà televisivo che abbia rinunciato ad eleggere la sua reginetta del canto o del ballo, la valletta ideale, la soubrette, la Miss, e decine di ondine e bellezze al bagno galleggiano da settimane nelle piscine televisive: casti i costumi, [redacted] di [redacted]do interi.

E che non si tratti di una semplice divagazione estiva, lo prova lo scrupolo con cui Raiuno si prepara ad affrontare la prova più ambita, l'elezione di Miss Italia 1992. Un calendario fittissimo di speciali quotidiani, a partire da mercoledì, di cui due, giovedì e sabato, in prima [redacted] (doppio, per l'esattezza, l'appuntamento di giovedì, con «Serata speciale per l'elezione di Miss Italia nel Mondo» alle 20.40, e «Aspettando Miss Italia» alle 22.20), affidati alla conduzione di Fabrizio Frizzi, consentirà ai telespettatori di non perdere neppure un sospiro della 53ª edizione del concorso di bellezza. Quella che ha già giustiziato [redacted] concorrente ermafrodita (benché operata, all'anagrafe era ancora uomo) e una negra (benché di [redacted]ità italiana, aveva posato nuda per una rivista), e, in piena restaurazione, ha reintrodotto anche il garbato titolo di «Miss Sorriso» che fu all'origine del concorso nel '39.

Osserva Lidia Ravera: «In ogni momento di sgomento si tende a tornare indietro, e la miss fa parte di un clima generale di restaurazione, [redacted] qualità. Certo, c'è anche una neomisogi[redacted] strisciante, in un momento come questo [redacted] difficile redistribuire le parti del copione sessuale. Io adoro le belle ragazze, e non ho nulla contro le miss. Mi preoccupa, però, che ci sia soltanto più quello»

Sembran tornati gli Anni 50, in questi giorni, anche a Sirmione, dove è in corso la ventisettesima edizione di Miss Teen-ager: le concorrenti [redacted] chiamate a dimostrare il loro talento «nel [redacted], nel ballo e nei numeri da circo». [redacted] c'è una novità: quest'anno verrà eletta anche «la ragazza da marito», la «Cenerentola» che non aspira a far carriera, ma a restare in casa acc[redacted] al focolare. «Miss, mia dolce miss / sommettiamo che io ti sposo a te?», come cantava Totò.

«Eppure negli Anni 50 c'era più allegria», ricorda la Milo, «ora è tutto così desolante, con quello che accade in Italia, con la Jugoslavia e la Somalia. Ed è anche tutto più effimero: quale ragazza può ancora pensare di giocarsi il destino ad un concorso? Il massimo che può aspettarsi, mi pare, è di entrare nel gruppo di Boncompagni per una stagione».

Che sia giovane, bella e balli bene, questa la regola: basta con le vallette parlanti, le soubrette inquietanti, le prime-donne autoironiche, troppo istruite o troppo chiacchierone. In televisione il dopo-Parietti è già iniziato. Esemplare, fin dal titolo, «Bulli e pupe», lo show estivo [redacted] Canale 5 che ha fatto gareggiare tra molti rossori, nelle categorie del canto del ballo, decine di innocenti giudicate da [redacted] platea di marinai. Belle e mute anche [redacted] «miss» in gara ad «Avanspettacolo», lo sfortunato varietà [redacted] Raitre condotto da Ciccio Ingrassia: le ragazze sfilano e l'ospita di turno [redacted] incaricato di sceglierne una, così, senza un perché. E' invece la solita giuria mista «stilisti-prestigiatori-divi dello spettacolo» a giudicare, per Telemontecarlo, la bellezza regionale della settimana. La trasmissione [redacted] chiama «Specchio delle mie brame», e giovedì [redacted] metterà per esempio a confronto graziose rappresentanti di Abruzzo, Basilicata, Campania e Lazio. La sera successiva toccherà a Raidue, con «Stasera mi butto. E tre!», a scegliere, tra le atletiche concorrenti, la sua valletta ideale.

Messa al bando ogni forma d'individualismo, la ragazza televisiva perfetta ora muove solo in gruppo, preferibilmente numeroso, non ha un cognome né assume atteggiamenti trasgressivi, ridacchia, arrossisce, [redacted] e si [redacted] in sintonia con le compagne. Quanto a Miss Italia, l'ideologo di Raiuno Frizzi ha già emesso il suo verdetto: «Una donna [redacted] po' mamma, un po' manager. Ma che sia dolce, affettuosa. Detesto la donna aggressiva». I sondaggi tra le 124 concorrenti sembrano dargli ragione: tutte vogliono sposarsi e quasi tutte vedono in Funari «un eroe del nostro tempo».

Stefania Miretti

[redacted]

Al Conservatorio un bel concerto con Ravel e Beethoven

La tentazione da [redacted]

Haydn interpretato benissimo dal trio Beaux Arts, gruppo molto affiatato
I tre solisti si conoscono così bene da capirsi con cenni impercettibili

TORINO. La [redacted] da camera è una tentazione sempre più frequente per i solisti: complessi occasionali formati da grandi interpreti solitamente mietono successi artistici e commerciali. Ma il trio Beaux Arts, che ha tenuto l'altra [redacted] un memorabile concerto al Conservatorio, ha mostrato, [redacted] fosse bisogno, l'insostituibile importanza del lavoro comune, quotidiano e prolungato negli anni, per raggiungere quella assoluta unità di intenti che costituisce l'es[redacted] stessa della musica da camera.

[redacted] segno immediato di questo affiatamento è la bellezza del suono. Il pianoforte di Menahem Pressler, il violino di Isidore Cohen e il violoncello di Peter Wiley sembrano riflessi di un solo tessuto, setoso e iridiscente, modellato [redacted] facilità e leggerezza: il pianoforte, sempre ben percepibile, non solo non sovrasta mai gli archi ma è così fluido e [redacted]ntante che sembra fatto della stessa natura.

Tutto ciò è frutto di un meticoloso equilibrio nella dosatura delle sonorità e nella precisione degli incastri. I tre solisti si conoscono così bene da capirsi ormai [redacted] cenni impercettibili: l'intesa reciproca [redacted] un fatto acquisito e il trio Beaux Arts è come un mitico animale a tre teste che si muovono in un ideale armonia di intenti.

Il programma si apriva con Haydn: Trio in la maggiore Hob. XV n. 18. Affabile e tranquillo nei primi due movimenti, scatta nell'ultimo con [redacted] ronda zingaresca di straordinaria originalità: stile classico e gusto popolare vi si fondono in un'armonia che il mirabile complesso ha [redacted] tutta l'eleganza possibile.

Seguiva il Trio in la minore [redacted] Maurice Ravel, impregnato [redacted] presagi catastrofici, [redacted]me il poema sinfonico La Valse: anche qui la vicinanza della guerra opprime l'orizzonte [redacted] desolati spessori. Altro che Ravel geometrico e rettilineo: il discorso ondula tragicamente in flussi e riflussi, la sonorità cola succhi nerastri, e nella Passacaglia l'orizzonte acquista una desolazione già degna di Sciostakovic.

Per finire i tre virtuosi del Beaux Arts hanno eseguito il Trio dell'Arciduca. Come nel Concerto per violino o nel Quarto per pianoforte, Ludwig van Beethoven trasforma qui un genere brillante, [redacted] magari acrobatico, in un'occasione [redacted] sognante poesia.

Tutto è calmo, luminoso, dorato: l'intimità schubertiana già si affaccia nella gioia con cui i tre strumenti capriolano lieti, tenendosi alla larga dai lidi del dolore.

La sonorità che i tre solisti hanno ottenuto non poteva es[redacted] più adatta: così come l'intensità del canto, il dolce lirismo, lo scatto popolaresco si attuavano, quando necessario, con effetto di continue [redacted]rese.

Il che significa, poi, rendere con adesione scientifica le scrupolose prescrizioni dinamiche [redacted] cui Beethoven costella la partitura. Successo grande, quindi, e, fuori programma, ancora Beethoven e un leggerissimo Mendelssohn.

[p. gal.]

Su «Primocanale TV»

Contro[redacted] al [redacted] [redacted]

GENOVA. L'emittente televisiva genovese «Primocanale Tv», nel corso del suo talk-show «Controsalotto» si collegherà ogni martedì con Aldo Biscardi, per riaprire il suo famoso «Processo». Si [redacted] discussione i giudizi espressi il giorno prima sulle squadre del Genoa e della Sampdoria.

Dice il conduttore di «Controsalotto» Vittorio Siriani: «Rispetteremo il libero convincimento del giudice e della "corte" di Raitre, ma contribuiremo anche noi, fra moviole e telebeam, alla ricerca della verità ma in [redacted] clima più tranquillo».

Da una parte dunque, Biscardi, disponibile a motivare le «sentenze» del «Processo» e dall'altra giornalisti e tifosi delle due squadre, pronti a dar battaglia. E' anche previsto che Aldo Biscardi ogni tanto faccia un salto negli studi genovesi per rendere conto di persona del suo operato.

Sok[redacted] e [redacted] Br[redacted]

Grande esecuzione del pianista
Strabiliante il suo Prokof'ev

Il pianista russo Sokolov Permesso di poesia il suo Brahms Straordinario il Prokof'ev

TORINO. Pianista-rivelazione a «Settembre Musica»: Grigorij Sokolov è uno degli ultimi prodotti di quella scuola russa che continua ad alimentare il circuito internazionale con solisti di primissimo rango. Non più giovanissimo, a occhio e croce sopra i quaranta, quando aveva sedici anni vinse il primo premio al Concorso Ciaikovski [redacted] Mosca: poi ha atteso parecchio tempo prima di rivelarsi appieno. Ora è un artista completo, come ha mostrato l'altra sera il programma diviso in due mondi antitetici, ricreati con un'adesione impressionante.

La [redacted] s'apriva con Brahms. Quattro ballate op. 10, Ballata op. 118, Tre Intermezzi op. 117. Sokolov li suona tutti di seguito, senza mai alzarsi, collegando in un unico racconto la storia del pianoforte brahmsia[redacted] dalla giovinezza agli ultimi anni. Inutilmente il pubblico, stregato dall'esecuzione, cerca di far colare gli applausi nelle brevissime pause tra un pezzo e l'altro: Sokolov sta chino sul pianoforte, a dialogare con la tastiera, [redacted] isolandosi dall'ambiente circostante e dipana quella musica che, avanzando negli anni, perde progressivamente i suoi tratti dolorosi e ribelli per dissolversi nella più pura malinconia. La scelta è molto intelligente perché mostra l'unità del mondo poetico brahmsiano, quella perdurante nostalgia senza lamento, insieme austera e fragile, che dalla giovinezza si svolge sino ad inondare, con il suo lirismo, l'intero orizzonte [redacted] fine.

Sono sette pezzi difficili quelli che Sokolov ha inanellato nella prima parte, riuscendo a tener desta l'attenzione del pubblico con una [redacted] varietà di soluzioni esecutive: timbri cangianti, [redacted]norità contrastate, un'arte del chiaroscuro melodico e tematico per cui la forma assumeva una mobilità continua, scavata in prospettiva.

Questo pianista possiede inoltre un tocco morbido e pastoso che riesce a mantenere anche nelle acrobazie. Funambolica, la seconda parte del concerto comprendeva tre preludi dall'op. 23 di Rachmaninov, smaltati con colori squillanti, [redacted] la minima sbavatura, e la Settima Sonata [redacted] Prokof'ev, non [redacted] nel suo populismo demagogico, ma tecnicamente strabiliante: e qui Sokolov ha mostrato un altro volto, scatenando le famose tempeste di ottave [redacted] velocità pari alla trasparenza ed al controllo del suono. Tre i bis: Chopin, Bach e il primo dei tre movimenti di Petrushka.

[p. gal.]

ECONOMICI

19 Vendita alloggi

PRIVATO via Servais in signorile palazzina con giardino condominiale appartamento mq 145 salone living 2 camere cucina abitabile biservizi archivio ampio balcone cantina box auto. Tel. 011 728 610.
RIVALTA vendesi ville uni/bifamiliari a schiera pronte o in via di ultimazione. Tel. 904.7502.
RIVALTA Villaggio Aurora magnifica villa signorile con parco L. 1 miliardo e 500 milioni. Inv Imm vende 562.8283.
RIVAROSSA (Lein) ville unifamiliari indipendenti in costruzione su 2 piani giardino box. Elio Codoni Immobili 660 2845.
RIVOLI casetta libera vie al Castello divisibile in 2 alloggi parzialmente da ristrutturare Sogecom Tel. 437 4744
RIVOLI in zona prestigiosa panoramico alloggio signorile ingresso salone 2 camere cucina biservizi posto auto coperto L. 380 milioni. La Cittadella 436 6402
RIVOLI libero signorile piano alto saloncino 2 camere cucina biservizi cantina box L. 220 milioni Design Casa 568 1800
RIVOLI Tele Nermil impresa vende direttamente ville a schiera con giardino privato iva 4%. Tel. 647 0074.

RIVOLI
via F.lli [redacted] 62/1
IMPRESA [redacted]
[redacted]
CENTRO RESIDENZIALE
[redacted] BIANCA
[redacted]
[redacted] pronta consegna
soggiorno 2 camere cucina servizi ripostiglio cantina
DA L. 260 MILIONI
compreso box auto
MUTUO
IVA 4%
informazioni/appuntamenti
telefonare [redacted] 541.595.

RIVOLI via Salvemini 5° piano soggiorno 3 camere cucina biservizi box giardino L. 280 milioni. Grimaldi 953.2832.
ROSTA casa libera [redacted] indipendente salone 3 camere 2 bagni più alloggetto giardino 800 mq. Nazionale 661.2480
ROSTA collina prestigiosa villa indipendente uni/bifamiliare terreno 1500 mq L. 1 miliardo. Grimaldi/Rivoli 953.2832.
RUBIANA villa salone 3 camere cucina servizi terreno box L. 380 milioni. 0/8 956.1665.
SALUZZO zona collina vendo villa mq 400 abitazione [redacted] ampio giardino. [redacted] intermediari. Telefonare allo [redacted] pasti.
[redacted] collina abitazioni di prestigio mq 160/200 prezzi interessanti [redacted] 4% mutui eventuali permute. Tel. [redacted] 011 521.6413.
SANTA RITA privato [redacted] camera soggiorno angolo cottura ristrutturato ammobiliato nuovo L. 150 milioni Tel 908 4369
SANTENA in palazzina rec[redacted] alloggio [redacted] bero sala cucina 2 camere servizi spaziosi cantina box riscaldamento autonomo giardino condominiale. Immobiliare Travo 941.2745.
SANTENA signorile ingresso salone 2/3 camere cucina biservizi cantina box auto mutui permute. Bimar 434 5758.
S. DONATO libero ingresso living soggiorno 2 camere bagno L. 158 milioni minimo anticipo C57 780.9088 - 789 170
SETTIMO casa indipendente [redacted] 4 campi da bocce ampi saloni attualmente uso circolo vero affare. Pedone. 812.7420.
SETTIMO ingresso camera tinello cucinino bagno ripostiglio cantina L. 115 milioni mutui permute. Bimar 434.5758.
SETTIMO libero in palazzina signorile salone 3 camere cucina L. 245 milioni meno mutuo. Maiora 434.1340.
SETTIMO privato vende libero recente 2 [redacted] tinello cucinino bagno L. 160 [redacted] volendo mutuo Tel 273 0546

SETTIMO TORINESE
impresa vende appartamenti 2/3 camere soggiorno cucina biservizi box con mansarda. Tel. 434.5832.

SETTIMO TORINESE
stabile 1980 con giardino ottimo alloggio piano 5° mq 120 di saloncino 3 camere cucinotta bagno e box. Prezzo interessante e facilitazioni. Edicasa 561.3535.
SIGNORA 62enne vende privatamente nuda proprietà appartamento via Cigna ascensore 2 camere tinello cucinino servizio balconi più mansarda e cantina. Tel. 335 5232
SIGNORILE via Servais salone 2 camere cucina biservizi piano rialzato su giardino. Immobiliari Associati 319 6868
S. MAURIZIO CANAVESE alloggi in costruzione termoautonomo 1/2/3 camere cucina 1/2 bagni box Tel 921.0275
S. MAURO recentissimo libero panoramico su 2 piani doppi ingressi salone 4 camere cucina biservizi 2 box (per 3 auto) L. 366 milioni La Cittadella 436 6402.
S. MAURO TORINESE villa a schiera in costruzione su 2 piani con mansarda tavernetta zona panoramica. GS 996.1307
S. MAURO via Torino vendesi libero 2 camere cucina servizi e garage Tel. 682 9939
SPAI A corso Peschiera in elegante [redacted] vendesi libero ristrutturato appartamento di 2 ingressi salone 2 camere cucina doppi servizi cantina box auto. Arredo e rifiniture di lusso, condizionamento autonomo. Tel. 812.7177.
SPAI B via Piazzi in stabile con portineria vendesi appartamento mq 230 di 2 ingressi salone 3 camere studio cucina abitabile doppi servizi ripostiglio cantina. Tel. 812.7177.
SPAI C zona Molinette parallela corso Massimo d'Azeglio vendesi libero di recente ristrutturazione ultimo piano in casa signorile di doppi ingressi salone 3 camere cucina abitabile 2 bagni ripostiglio cantina e box auto. Tel. 812.7177
SPAI D corso Massimo d'Azeglio in recente palazzo con portineria vista collina vendesi libero piano alto mq 100 di 2 ingressi salone camera cucina doppi servizi veranda box auto. Tel. 812.7177.
SPAI E via Colombo in elegante casa anni '50 vendesi libero da ristrutturare di ingresso salone 2 camere cucina doppi servizi e cantina. Tel 812.7177
SPAI F via Medici presso piazza Bernini vendesi occupato piano alto di mq 140 circa con cantina e box auto. Tel. 812.7177
SPAI G via Maria Vittoria vendesi appartamento elegantemente ristrutturato ex riscaldo mq 330 con finiture alto lusso e parziale arredo. Tel 812 7177
SPAI H corso Francia zona Tesoriera vendesi libero 1° piano mq 90 di ingresso 2 ampie camere tinello cucinino bagno 2 ripostigli cantina. Tel 812 7177
SPAI I piazza Vittorio piano ammezzato vista Gran Madre di 2 camere cucinotta e bagno vendesi da ristrutturare. Tel. 812.7177
SPAI L Mirafiori sud via Barbera vendesi ultimo piano 56 mq di ingresso camera tinello cucinino bagno 2 balconi, cantina Tel 812 7177
S. PAOLO libero ingresso living saloncino camera tinello cucinino 2 bagni ristrutturato Carlo Alberto 561 1800
S. PAOLO libero luminoso ingresso camera tinello cucinino servizi cantina. Gruppo Immobiliare tel 505 964
S. PAOLO nuova palazzina appartamento 178 mq ultimo piano splendido terrazzo ottime rifiniture. Studio Class 696 0579
S. PAOLO vendesi in condominio signorile ingresso soggiorno cucinino camera servizio panoramico ISIT 877.687.

S. PAOLO via Caraglio appartamenti nuove costruzione soggiorno 2 camere cucina doppi servizi mansarda o taverna. Fimitalia 553.308
S. RITA corso Agnelli piano alto libero ottimo ampio ingresso 3 camere tinello cucinino biservizi mq 120. Massime agevolazioni. Edicasa 561.3535.

S. RITA
corso Cosenza 60 mq ingresso 2 camere tinello cucinotta bagno ripostiglio. S.B. Futura 666.0666.

S. RITA ingresso camera tinello cucinino servizio L. 135 milioni. Tel 660 2262
S. RITA libero completamente ristrutturato camera cucina e servizi riscaldamento autonomo a metano. Barbalano 396 004.
S. RITA libero ristrutturato ingresso 2 camere cucina bagno prezzo molto interessante. Tel 437 3440.
S. RITA libero subito adiacente piazza 2 camere tinello cucinino servizi mq 75 L. 156 milioni BCS 566 3482
S. RITA via Caprera garantito libero settembre 93 ingresso 2 camere cucina bagno mq 80 richiesta L. 135 milioni dilazionabili Edicasa 561 3535.
S. RITA (via Tripoli) signorile recente piano alto 2 camere tinello servizi mq 90 box. Tel 780 1220
S. STEFANO BELBO (Alba) alloggio, mq 83, tinello cucinotta camera bagno cantina Immobiliare Travo 941.2745.

STRADA DEI [redacted]
consegna estate '93 ultimo piano salone 2 camere cucina doppi servizi ampio terrazzo box auto. Edicasa 561 3535

STRADA della Pronda attico 2 camere cucina biservizi terrazzo mutui permute. Bimar 434 5758.
STRADA Valsalice 500 mt da piazza Crimea ristrutturazione in corso di villa bifamiliare immersa nel verde con 3 piani luori terra più seminterrato e 2 appartamenti di mq 220 cadauno. Per informazioni Carlo Alberto 561.1800
STUDIO DATA casa d'epoca presso piazza Solferino sala 3 camere cucina ingresso servizi portineria Tel 562 9057
STUDIO DATA precollina Cavoretto in palazzina di 3 alloggi vende 2 camere cucina servizio con possibilità abbinamento altro alloggio. Tel. 562 9057
TAIT 562.3931 Cavoretto libera mansarda ristrutturata [redacted] angolo cottura [redacted] L. 12 milioni e mutuo.
TAIT 562.3931 libero in corso Giulio Cesare (Auchan) recente piano alto 2 camere cucina ingresso bagno.
TAIT 562.3931 libero presso corso Belgio spazioso camera tinello ingresso bagno L. 30 milioni e mutuo
TAIT 562 3931 libero presso corso Tortona ristrutturato 2 camere cucina bagno L. 124 milioni dilazionabili.
TAIT 562.3931 libero presso piazza Rivoli signorile piano alto salone 2 camere cucina ingresso bagno.
TAIT 562 3931 libero presso via Guido Reni signorile recentissimo saloncino 2 camere cucina biservizi
TAIT 562 3931 libero Torino Esposizioni (presso corso Massimo d'Azeglio) camera soggiorno cucinotta bagno
TAIT 562.3931 Pino Torinese libero in palazzina signorile recente panoramica saloncino camera cucina bagno.
TAYLOR'S centrale 2 saloni cucina 3 bagni 3 camere finemente ristrutturato casa 900 signorile mq 300 Tel 365 2909
TAYLOR'S corso Inghilterra casa d'epoca ingresso 3 camere cucina bagno piano 1° mq 160 L. 297 milioni Tel 385 2909
TAYLOR'S Parella bella casa ingresso 2 camere cucina abitabile bagno 2 balconi piano alto ascensore Tel 385 2909.
TAYLOR'S presso piazza Sabotino bella casa epoca 2 camere cucina 2 bagni ristrutturato L. 156 milioni Tel 385.2909.
TESORIERA in stabile nuovo signorile vendo ultimo alloggio mq 120 volendo box prezzo interessante Tel 364 491

TESORIERA
via Salbertrand 3, 2 appartamenti di 2 camere cucina servizi - posti auto. Mutuo 50%. Edicasa 561 3535.

TORINO
impresa vende alloggi box posti auto in palazzina via Foligno 113 consegna ottobre 92. Iva 4%. Per informazioni tel. 666.3466.

TORINO
impresa vende ultimi alloggi box posti auto in palazzina via del Carossio 12 (corso Grosseto) pronta consegna Iva 4%. Per informazioni telefonare al 666.3466.

TORINO
IMPRESA VENDE
ultimi alloggi signorili a L. 2.300.000 al mq
STRADA CASTELLO DI MIRAFIORI ANGOLO VIA SOMALIA.
Visita in cantiere anche sabato e domenica. Tel. 665.1534

TORINO
impresa vende 3 alloggi box posti auto in palazzina via Stradella 221 consegna giugno 93 Iva 4%. Per informazioni telefonare al 666.3466.

TORRE PELLICE villa di 3 piani con parco di 6000 mq zona residenziale Europa-Via 319 8460.
TRA Pino e Chieri prenotasi signorili ville unifamiliari e bifamiliari in costruzione seminterrato mq 100 piano terra salone cucina bagno ampi porticati piano 1° 3 camere bagno giardino privato. Immobiliare Travo 941.2745.
TROFARELLO nel verde villette signorili in costruzione con giardino privato ed ampio terrazzo mq 40. Tel. 649.8757.
VENARIA corso Garibaldi libero rimesso a nuovo camera tinello servizi L. 20 milioni e rate mensili. Tel. 771.2220.

VENARIA
SI PRENOTANO
ALLOGGI CONVENZIONATI
SALONE 1/2/3 CAMERE
CUCINA DOPPI SERVIZI
2 BALCONI CANTINA BOX
[redacted]
TEL. 455.1279.

VENARIA villa a schiera in costruzione edilizia privata prezzi fissi pagamento dilazionato Mutuo Tel 455 7945

VENDESI
in bella casa alloggio libero con ampio ingresso 3 camere cucina servizi zona Sommeiller volendo posto auto. Tel. 500 179 - 595 852.

VENDO alloggio di 2 camere cucina bagno cantina zona residenziale. Tel. 470 1364
VENDO e mio alloggio bellissimo angolare mq 110 casa recente S. Salvario/Valentino. Libero '93 L. 350.000.000. No agenzie. Tel. 655 751 pasti o dopocena.
VIA Artisti salone 2 camere cucina doppi servizi lavanderia ultimo piano. Mac Casa vende. Tel. 546.439.
VIA Borgone (vicinanze corso Peschiera) vendesi libero alloggio di soggiorno camera cucina servizio [redacted] riattare. Tel. 819.2418 Area 3.

VIA Bruere, consegna dicembre 1993 impresa vende direttamente alloggi varie metrature, anche con mansarda collegata mutuo dilazioni. Tel. 011 931.3087 - 957.5477
VIA Cialdini in stabile signorile ingresso salone 4 camere cucina 2 bagni ripostiglio 8° piano Sipa 616 648
VIA della Rocca monolocale con angolo cottura bagno ristrutturato a nuovo finemente arredato ottimo investimento. Tel 660.2262.

VIA DE SANCTIS
libero termo ascensore piano alto 2 ingressi salone 2 camere tinello cucinotto biservizi 260 milioni dilazionabili, volendo permute. Fattis & Bernardo 318 6555.

VIA Garibaldi angolo via Bligny in stabile d'epoca ingresso 4 camere servizi 1° piano mq 200. Sipa 616 648
VIA Garibaldi in stabile d'epoca alloggio occupato 2 camere cucina 4° piano mq 80 Sipa 616.648
VIA Genova panoramico recente 2 camere tinello cucinino servizi con terrazzo. Tel. Campisi 0123 320.088

VIA GIOLITTI
frazioniamo in stabile signorile con ascensore e portinerie alloggi liberi da mq 120 a mq 380. Ifip Immobili 669.3441.

VIA Giovanni Servais 140/17 vendiamo libero 3 camere salone cucina pranzo biservizi box 2 auto signorile palazzina di recentissima costruzione. Richiesta L. 700 milioni. Baldini 687 049.
VIA Guido Reni ingresso 3 camere saloncino cucina ripostiglio cantina 2 balconi piano alto L. 260 milioni. Tel 318 1654.
VIA Madonna delle Rose (Poveri Vecchi) stessa casa libero 2 camere cucina occupati 2/3 camere cucina prezzi interessanti. Elio Codoni Immobili 660 2284/5.

VIA PRINCIPI D'ACAJA
ristrutturato ingresso 2 camere salone cucina e servizi. Tel. 434 5832

VIA Sanremo libero piano alto saloncino 2 camere cucina bagno box permute. Mediocasa Gruppo 385.183 - 385 9070.

VIA S. PAOLO
stabile 140 mq salone 3 camere cucina biservizi mansarda 2 cantine. S.B. Futura 666.0666.

VIA Spotorno (Fiat Lingotto) [redacted] ingresso camera tinello cucinino bagno [redacted] 2° piano. Sipa 616.648
VIA Tirreno alloggio libero ingresso 2 camere tinello cucinino bagno 1° piano mq 65. Sipa 616 648.
VILLA Avigliana nuova libera panoramica 2 piani mansarda tavernetta [redacted] giardino permute. Saim 568.3852.
VILLA bifamiliare Condove 1987 panoramica mq 315 box [redacted] giardino terrazzo L. [redacted] milioni. Expocasa 504.283.

[redacted]
In Volpiano stupenda posizione sul verde 3800 mq di giardino e basso fabbricato di 120 mq. Tel. 434.5832.

VILLA in Casele indipendente recentissima 320 mq abitazione più 280 mq seminterrato con giardino recintato. Mac Casa vende. Tel 546.43
VILLA in Cavoretto 230 mq su due piani nuova con parco. Mac Casa vende. Tel 546.439.
[redacted] libera, La Loggia [redacted] residenziale perfetta su 280 mq e 1000 mq giardino con mutuo Sogecom. Tel. 437 4744
VILLA libera pinerolese nuova costruzione 215 mq abitabili zona residenziale L. 345 milioni. Sogecom Tel. 437 4744.
VILLA nuova costruzione zona Cavoretto panoramica monofamiliare personalizzabile. C.S.I. 668.3942 - 568.1618.
VILLARBASSE proponiamo recente villa collinare ottime rifiniture giardino box garage S.I.A. 01 [redacted]
VILLARDORA Vindrola villetta recente soggiorno 2 camere cucina [redacted] L. 265 milioni Grimaldi/Rivoli 953.2832.
VILLA recente Trana zona Pianca mq 220 seminterrato mq 160 terreno mq 2000 Mediocasa Gruppo 385.9070 - 349.183.
VILLA Sciolze moderna luminosa prestigiosa mq 300 terrazzi porticati ampio terreno. Decomo 593.629 - 593 652.
VILLA stupenda posizione collina di Gassino (Verrone) mq 345 su 3 piani giardino con piscina terreno mq 4000 L. 700 milioni. Conim 447.5334.
VILLA unifamiliare zona La Morra (Cn), signorile, panoramica, mq 500 su 2 piani, privato vende. Tel. 0172 489.020
VILLA Vinovo (Le Tornate) libera indipendente su 2 piani 240 mq garage giardino Tel. 566 3696
VILLA Volpiano unifamiliare indipendente terreno [redacted] 3 camere cucina garage tavernetta. Chiusano & C. 812.4008.

VILLA '900
[redacted] piazza [redacted] stupenda signorile rifinita con materiali di pregio superficie totale mq 600 informazioni [redacted] Lutiana Vela [redacted]

VILLE a Sangano signorili in costruzione su un piano con terreno a L. 285 milioni dilazioni permute. Emmebi 349.9693.
VILLE Avigliana fronte lago impresa vende in costruzione mono bifamiliari [redacted] mq Iva 4%. Tel. 683.1152 - 931.1230.
VILLE Castiglione villaggio Giardinetto mansarda salone 4 camere taverna roof garden giardino. Intergestioni 485 837
VILLETTA a La Loggia mq 140 salone 2 camere tinello cucinino bagno box 5 auto mq 500 giardino Tel 669 0013.
VILLETTA Giaveno collinare possibilità bifamiliare Posti auto, giardino L. 270 milioni permute Segor 903.4534.
VILLETTE a schiera a Vinovo prossimità Ippodromo in costruzione vendesi (Residenza il Fontano) Tel. 606 0209
VINOVO centro impresa vende alloggi consegna settembre 93 zona residenziale rifiniture pregio riscaldamento autonomo prezzo interessante. Tel. 962 4034
VINOVO centro residenziale Ippica-Dega villa, alloggi giardino privato, box. Tel 962.4001
VINOVO De Gasperi villa salone 2 camere cucina box terrazzo giardino L. 440 milioni Grimaldi/Moncalieri 640.6326
VINOVO villaggio tipico vendesi villa 350 mq con terreno 500 mq ottime finiture e materiali Tel 319 8583 - 0336.204.807.

VOLPIANO
centro impresa vende villette a schiera in costruzione comode servizi mutui e permute. Tel. 434.5832.

ZONA Italia '61 via Vinovo impresa vende ultimi alloggi signorili mq 140 doppi servizi riscaldamento autonomo. Tel 610.359.

20 Domande affitto

A.A.A. XOMARCO 533.914 cerca uso transitorio forestiera alloggi vuoti o arredati senza vostre spese referenziando.
A. UNICASE ricerca alloggi e ville vuoti o arredati anche 1° cintura per dirigenti traslerie Tel. 331 840
ALLOGGI vuoti arredati cercasi per selezionata clientela assistenza e transaire rapide non spese. Sigi Immobiliare 596.732.
CENTRO CASA 562.3888 ricerca per propria selezionata clientela alloggi [redacted] od arredati Torino e cintura.
CERCASI alloggi vuoti/arredati per studenti massime referenze [redacted] transitorio. Tel 318.6257.
CERCO per uso pied-à-terre mono/bilocale arredato zona decorosa riservatezza. Tel. 0337 224 916 - 568 2672.

DATA BANK
ricerca per [redacted] residenti arredati e vuoti mono/bilocali con servizi. Tel. 504.082. Senza spese.

(continua)

LA BORSA

Polemiche e tracolli in Borsa

MILANO Comit	371,51	- 21,09
N. YORK Dow Jones	338[illegible]	+ 14,32
LONDRA F. Times	2362,20	+ 49,60
TOKYO Nikkei D.	18555,90	+ 84,51

Quattro minimi dell'anno consecutivi e un finto microrimbalzo per la Borsa di Milano. L'indice è sceso nella settimana del 5,57% a 729 punti ma il bilancio è «falso» perché la quota non ha ancora incassato il forte ribasso dovuto all'aumento del tasso di sconto dal 13,25 al 15% deciso dalla Banca d'Italia. Dopo quattro riunioni in cui la lettera è accantita pesantemente, [illegible] dall'estero e secondo alcuni al di là della logica, piazza Affari ha infatti dovuto subire nella riunione di venerdì, a mercato aperto, l'incremento del costo del denaro. La decisione ha determinato, specie nelle blue chip che avevano comunque chiuso in rialzo, un tracollo delle quotazioni nel dopolistino ma anche molte polemiche sul parterre. La situazione della Borsa appare oggi difficilissima: molti titoli sono [illegible] ai livelli del 1985-1986, se non addirittura al valore nominale.

LE MONETE

Record negativi per la lira

MILANO Comit	472,72	- 20,61
N. YORK Dow Jones	3352,08	- 17,32
[illegible] Times	2682,6	- 43,10
TOKYO Nikkei D.	[illegible]4,2	- 301

Questa volta siamo veramente in uno stato di emergenza, dichiarato dai fatti se non dalle autorità. Lo dicono gli ingentissimi interventi condotti giovedì e venerdì dalla Banca d'Italia [illegible] milioni di marchi solo all'ultimo fixing, una delle più grosse operazioni di tutti i tempi), lo dice il brusco [illegible] tasso di sconto (dal 13,25% al 15%), lo dice soprattutto l'attivazione dell'accordo che prevede il ricorso al credito illimitato per operazioni difensive nello «Sme» introdotto a Nyborg. Con tutto ciò la lira ha retto soltanto perché deve restare entro i margini di fluttuazione, ma nell'ultima seduta è arrivata ai limiti (cioè a nuovi primati assoluti) contro il marco (785,40), il fiorino (679,12), il franco belga (37,102). Ad aggravare le prospettive è ritornato il dollaro, che dopo un promettente rimbalzo è tornato al ribasso. Il mercato è convinto che si vada alla svalutazione.

LA STAMPA

ECONOMIA E FINANZA

Domenica 6 Settembre 1992 25

La bilancia commerciale ha chiuso luglio con un attivo di 1248 miliardi

L'export, unica consolazione

Migliora anche il saldo degli scambi con i Paesi Opec
Ma, almeno per ora, i conti dell'anno restano in rosso

ROMA. In questo fine settimana dai toni plumbei per l'economia l'unico spiraglio di luce viene dalla bilancia commerciale, che, secondo i dati Istat relativi al mese di luglio, ha messo a segno un attivo di 1248 miliardi di lire.

Di per sé la cifra non è enorme ma la dimensione di questo successo appare [illegible] contorni più decisi se si considera che il saldo positivo tra i 20 mila 204 miliardi di lire delle importazioni ed i 21 mila 452 miliardi delle esportazioni corrisponde [illegible] un valore quasi dieci volte superiore a quello calcolato nel luglio dell'anno scorso, quando l'attivo era stato di soli 142 miliardi.

L'Istat commenta questo risultato facendo notare che, il buon andamento della bilancia commerciale è stato determinato da una netta ripresa delle esportazioni, rispetto al luglio '91, e da una stazionarietà dell'import. La crescita dell'export è stata pressoché generale (uniche eccezioni i minerali e i mezzi di trasporto).

Gli aumenti maggiori, sempre calcolati sul luglio 1991, li hanno avuti i prodotti delle industrie alimentari (+24%) e quelli chimici (+13%). Bene anche le vendite all'estero di tessili e abbigliamento sono state pari a 4276 miliardi (+5%) e quelle dei prodotti metalmeccanici a 7190 miliardi (+3%).

Rimanendo al confronto con il luglio '91 sotto la voce importazioni si legge una flessione [illegible] 15% per i prodotti dell'agricoltura, del 6% per i prodotti energetici e del 3% per i prodotti metalmeccanici. In aumento invece gli acquisti all'estero dei mezzi di trasporto (+9%) e dei prodotti chimici (+6%).

Ma un luglio «d'oro» per la nostra bilancia commerciale non basta però a rasserenare un panorama tinto di profondo r[illegible]. Allargando il confronto al periodo gennaio-luglio '92 si vede che il passivo, rispetto agli stessi sette mesi del 1991, è peggiorato: 12.152 miliardi di deficit contro 11.451.

Confrontando i saldi del periodo gennaio-luglio degli anni 1991 e 1992 il peggioramento è dunque di 701 miliardi ed è stato determinato soprattutto dal forte aumento del passivo [illegible] mezzi di trasporto, salito da 3350 a 6886 miliardi. Complessivamente nei sette mesi abbiamo importato per 141 mila 622 miliardi ed esportato per 129 mila 470 miliardi, con una variazione nei confronti dello [illegible] periodo del 1991 pari rispettivamente a +4,4 e +4,3%.

Ancora [illegible] nota a proposito dei nostri scambi con i Paesi terzi. In questa direzione il saldo negativo è sceso di 3045 miliardi e il miglioramento è stato determinato soprattutto dall'andamento degli scambi con i paesi Opec: esportazioni +19 per cento, importazioni -6 per cento. [v. cor.]

SETTORE	1991	1992
AGRICOLTURA	-6025	-5703
ENERGIA	-13.000	-11.561
MINERALI METALLICI	-6563	-6549
MINERALI NON METALLICI	+2473	+2626
CHIMICA	-7954	-7925
METALMECCANICA	+11.457	+12.178
MEZZI TRASPORTO	-3350	-6886
ALIMENTARE	-5330	-5089
TESSILE-ABBIGLIAMENTO	+13.157	+12.918
ALTRI	+3684	+3829

DEBITI EFIM IL RISCHIO SPAZZATURA

Ai primi di agosto il cambio della lira [illegible] marco era tornato, dimostrando una relativa stabilità, [illegible] a quota 756; i Cot sul mercato secondario avevano [illegible] recuperato 4 [illegible] 5 [illegible] molti punti perduti in luglio. L'impressione degli osservatori finanziari era che l'Azienda-Italia, dopo i primi provvedimenti del governo Amato, avesse recuperato un po' di credibilità.

Qual è stata, allora, la causa scatenante - non l'unica, naturalmente - [illegible] ciclone speculativo che, dalla seconda decade di agosto, ha investito l'Italia?

Qualcuno, come l'economista Luigi Spaventa e il banchiere Rainer Masera, l'aveva indicata subito, qualcun altro l'aveva citata ma solo per smentirla: la vera «goccia» che ha fatto traboccare il [illegible] della sfiducia nell'Italia e nella lira è stato il decreto sullo scioglimento dell'Efim. Con esso [illegible] governo ha deciso di decurtare di 4-5 punti percentuali [illegible] tasso di rimborso di quasi 4000 miliardi di debito [illegible] [illegible] un ente tanto statale, [illegible] dispetto dei dinieghi ufficiali sulla sua natura giuridica, da esser preservato dal fallimento, esito naturale di un dissesto del genere in campo privato. Neanche il Messico - come hanno crudamente sottolineato i banchieri stranieri - ha osato scelte simili nella gestione del suo enorme debito. Da quella scelta del governo tutto l'indebitamento pubblico italiano, titoli di Stato compresi, è risultato penalizzato: è sembrato trasformarsi in un cumulo di potenziale «debito-spazzatura».

La questione, però, è ancora aperta. Il governo Amato non è nuovo a retromarce anche più clamorose. Se servisse davvero a riconquistare all'Italia un po' di [illegible] credibilità internazionale, una revisione di quel decreto sarebbe opportuna, [illegible] decisiva. [s. luc.]

A qualcuno piace debole

Il dollaro fiacco aiuta Washington

[illegible]
DAL NOSTRO CORRISPONDENTE

La Federal Reserve sta valutando seriamente la possibilità di abbassare il [illegible] di sconto di un altro mezzo punto, dal [illegible] 2,5%. Sembra di vivere nel mondo della fantascienza, se si pensa che il tasso attuale è il più basso da 27 anni a questa parte e se si paragona questo dato con il corrispondente 9,7% in Germania e il drammatico [illegible] italiano. Il solo fatto che questa voce corra spiega più di ogni altro dato che cosa significhi per gli Stati Uniti la recente caduta del dollaro sui mercati valutari.

Mentre i giornali italiani hanno presentato come una tragedia per gli Usa la netta perdita di terreno del dollaro rispetto, soprattutto, al marco tedesco, i giornali americani ne hanno parlato molto poco e con sorprendente freddezza. La battaglia politica ha semplicemente ignorato il dato. Si parla molto dell'aumento della povertà in America, paragonabile, secondo gli ultimi dati, a quella [illegible] quasi 30 anni fa; [illegible] discute dell'ultimo dato sull'incremento del reddito delle famiglie, più basso, in agosto, [illegible] tasso di inflazione, peraltro bloccato sotto il 3%. E [illegible] punto il dito [illegible] satore su George Bush per l'ultimo rilevamento sul tasso di disoccupazione, [illegible] inaspettato, deludentissimo 7,6%. Ed è proprio in base a questo dato che la Fed venerdì ha abbassato per [illegible] 24ª volta in due anni il tasso interbancario e medita un ulteriore riduzione del [illegible] di sconto. Ma del dollaro ci si preoccupa pochissimo e, anzi, [illegible] parecchi ambienti, si gongola.

Una banca centrale che vuole difendere la propria valuta normalmente alza il tasso di sconto. Ma la Fed pensa addirittura di abbassarlo, dopo aver accompagnato la caduta del dollaro limitandosi a controllarla invece che tentare di fermarla. Pazzi? No. Semplicemente, gli europei dovrebbero capire che la caduta [illegible] dollaro ha effetti completamente diversi da quella di ogni altra valuta europea. Quando una valuta cade, l'economia di riferimento è esposta a due possibili effetti, uno positivo, aumento delle esportazioni, e uno negativo, aumento dell'inflazione. Per l'America vale solo il primo effetto.

Poiché le transazioni finanziarie mondiali avvengono su base-dollaro, gli Stati Uniti sono l'unico P[illegible] a poter controllare i propri debiti con le fluttuazioni della propria valuta. Cala il dollaro, calano i debiti. Un riaccendersi dell'inflazione come effetto della caduta di una valuta può verificarsi per due ragioni congiunte: un aumento dei prezzi dei beni importati e un aumento dei costi di produzione. Ma, a differenza dei Paesi europei, gli Stati Uniti importano molto poco, solo l'8,5% [illegible] prodotto nazionale lordo. E, mentre i costi energetici [illegible] a uno dei livelli più bassi del dopoguerra, non c'è nessun rischio che aumenti il costo del lavoro, peraltro bassissimo. Per due ragioni: c'è un'immensa mobilità, anche geografica, nel mercato del lavoro, e i sindacati non contano.

Nelle [illegible] settimane l'unico vero rischio era che, per effetti psicologici, scattasse [illegible] meccanismo di «sell offs», di svendite, in Borsa. Ma l'iniziale caduta di 50 punti del Dow Jones è stata recuperata per due terzi e sarebbe stata recuperata del tutto senza l'ultimo dato sull'occupazione.

Paolo Passarini

Alan Greenspan

Paolo Cantarella smorza il pessimismo

Auto, la crisi passerà «E la Fiat sarà pronta»

L'azienda punta sui nuovi modelli
«Tra due anni il trend sarà positivo»

ROMA. «Il mercato dell'auto è in crisi, ma la crisi passerà. E noi non stiamo con le mani in mano ad aspettare». Lo afferma Paolo Cantarella, amministratore delegato della Fiat Auto, in una intervista all'«Espresso». «Ogni settore - dice Cantarella - ha i suoi momenti difficili. E quello attuale lo è in tutto il mondo. Ma negli Stati Uniti, per esempio, si vedono già piccoli segni di ripresa». E per ciò che concerne più propriamente il mercato Fiat, cioè quello [illegible], Cantarella si mostra ottimista: «dopo un paio d'anni di riflessione riprenderà il trend positivo. E dagli attuali 13 milioni di auto vendute all'anno si arriverà, nel 1999, a più [illegible] 15 milioni».

Paolo Cantarella

Secondo l'amministratore delegato della Fiat Auto, il mercato italiano toccherà il punto più basso nel 1993. «A mio avviso - sostiene - il prossimo sarà un anno pesante, ma non apocalittico: il numero delle vetture vendute supererà sicuramente i due milioni. Di quanto è ancora presto per dirlo. Bisogna vedere quanto pesante sarà la manovra di politica economica del governo».

Cantarella affronta anche il tema della manovra economica: «Non si possono chiedere ulteriori sacrifici agli automobilisti che già pagano la benzina ad un prezzo ben al [illegible] sopra della media [illegible]. Comunque, ribadisce, «dopo il 1993 si comincerà a vedere la fine del tunnel. Il mercato italiano tornerà a crescere per toccare probabilmente i due milioni e mezzo di macchine nel 1999».

Rilevato che gli italiani «sono diventati più esterofili per molti prodotti», che «c'è una propensione a comprare auto straniere che in altri Paesi non è così forte» e che le Case concorrenti «per conquistare un mercato ricco come l'Italia hanno sfoderato [illegible] l'aggressività commerciale di cui erano capaci», Cantarella afferma che Fiat Auto ha prontamente replicato avviando «importanti operazioni, come la campagna che incentiva la sostit[illegible] delle auto più vecchie. Ma, soprattutto, stiamo sfruttando di più e meglio le nostre potenzialità».

Per combattere la concor[illegible] la Fiat auto fa molto affidamento sui nuovi modelli. «Noi - dice Cantarella - ci stiamo impegnando su più fronti. Abbiamo fatto un grande sfor[illegible] industriale per migliorare. Il modello di fabbrica integrata e il nuovo impianto di Melfi lo dimostrano». «I nostri modelli - aggiunge - sono sempre più competitivi.

Possiamo citare il [illegible] della Tipo: a quattro anni dal suo lancio si [illegible] dimostrando una vettura moderna e in continuo miglioramento. Tra pochi mesi lanceremo sul mercato anche una versione a tre porte che ritengo potrà [illegible] [illegible] buon successo».

Cantarella nega poi che i nuovi investimenti [illegible] Sud significhino disimpegno [illegible] Piemonte. «Veramente - dice - a Torino a fare nuovi investimenti ci sono solo la Fiat e i suoi fornitori. E tutto questo in un momento di crisi di mercato e di guerre commerciali spietate. Nell'anno peggiore, cioè il 1993, noi faremo il massimo degli investimenti». Concludendo, Cantarella nega che la Fiat comprerà la Rover. «Noi - afferma - abbiamo già fatto le nostre scelte di espansione all'Est, in Turchia, in Brasile e in altri Paesi che danno prospettive interessanti». [r. e. s.]

La recessione internazionale? Gli astrologi [illegible] perché

E le stelle portano male

SIAMO nelle mani di Urano e in balia di Nettuno. Sistema produttivo e finanziario nella bufera, monete allo sbando, migrazioni da un continente all'altro, instabilità politica, cicloni come Andrew, tutte fatture scritte in cielo. Per chi ci crede, hanno una matrice comune: la congiunzione dei due pianeti. L'abbraccio tra il conservatore Saturno e il burrascoso Nettuno, quel bel mix che rendeva tutti più equilibrati consentendo, negli Anni Ottanta, all'economia di ruggire e al muro di Berlino [illegible] cadere, ha segnato un'epoca da archiviare nei libri di storia. Ma se a Urano e a Nettuno [illegible] da imputare il caos e la confusione - con l'incontro tra una forte carica di individualismo (il primo) e di coscienza collettiva (il secondo) - del loro folle matrimonio è necessario passare per poter avere una nuova visione del futuro: una rivoluzione, insomma. Agli americani lo spiega sul *New York Times* il direttore del New York Astrology Center, Henry Weingarten, tracciando un parallelo tra gli anni che ci aspettano e il decennio ('30) che vide in Europa lo sviluppo dei regimi totalitari. E ora si sta solo preparando l'epoca centrale delle nostre disgrazie, che raggiungerà l'apice nel 1993-94: il biennio chiave della «revisione». Mutamenti che devono per forza passare attraverso una depressione economica mondiale. La possibilità che nel '93 si inneschi una nuova crisi del '29, secondo Weingarten è pari al [illegible] per cento, percentuale che sale al 75 per cento nel '94. [illegible] c'è Bush o Clinton che tenga, nessuno ha una ricetta per contrastare le stelle. Per chi ha molti soldi da investire - consiglia [illegible] «stregone» - non resta che affidarsi alla Borsa di Tokyo.

L'Italia sembra essere il battistrada di quest'epoca di angosce private e collettive. A fine secolo, però, ne usciremo con un salto di qualità. L'astrologa milanese Ma[illegible] Carla Canta spiega che una congiunzione simile si è avuta 170 anni fa, in piena restaurazione dopo la parentesi della Rivoluzione francese e dell'impero napoleonico. «Il termine con cui è stato archiviato quel periodo storico non deve però trarre in inganno; si ricominciò da lì per cambiare il mondo, per fare il salto di qualità». Dall'abbraccio tra Urano e Nettuno, quindi, si uscirà, secondo Maria Carla Canta, tralasciando i vecchi schemi di sinistra e di destra, di capitalismo, di rivoluzione e di restaurazione. «Stiamo entrando nell'epoca della psicosi collettiva», precisa lo psicologo studioso di astrologia Angelo Musso: «Urano è tuoni, fulmini e saette. Nettuno è burrasca». «E [illegible] volessimo cercare segnali in Nostradamus, dovremmo prepararci all'agosto '96, l'epoca della grande croce, con Marte in Cancro opposto a Giove in Capricorno e con Saturno in Ariete. Potrebbe significare guerra». A credere alle stelle, segnala Musso, si potrebbe anche stabilire una «tenuta» di Craxi fino al '94. Il leader socialista è nato sotto il segno dei Pesci, nel quale farà ingresso - il 29 gennaio '94 - Saturno. E Saturno significa declino.

Pier Luigi Vercesi

Crisi della Borsa

Proposta [illegible] pli «[illegible] i capital-gain»

ROMA. Preoccupati per l'andamento fortemente negativo del mercato borsistico, il partito liberale è intenzionato a intervenire. Presenteranno infatti quanto prima un'iniziativa di legge per l'abolizione della tassa sul «capital gain». Lo ha preannunciato ieri il vicepresidente della Camera, Alfredo Biondi.

«Sarebbe giusto - ha spiegato a commento dell'iniziativa - chiedere a chi ha avuto la splendida idea di tassare i guadagni di Borsa di rifondere le perdite che questa iniziativa ha arrecato agli sventurati investitori e alla Borsa italiana».

«Sento che il ministro Goria - ha concluso il vicepresidente della Camera - promette che, per il 1993, [illegible] ci saranno nuove tasse. Conoscendo i "precedenti" in materia, c'è da tremare e temere piuttosto che non si tratti di una promessa, ma di una minaccia».

Industria pubblica

[illegible] sull'attacco «I [illegible] vogliono regali»

ROMA. «I grandi gruppi industriali privati hanno interesse a squalificare la merce prima di comprarla, mentre ho [illegible] cercato [illegible] evitare che pezzi dello Stato venissero buttati dalla finestra». Sono questi alcuni passi dell'intervista che l'ex consigliere dell'Iri ed attuale consulente di Amato per le privatizzazioni Massimo Pini ha rilasciato a Panorama. I grandi gruppi industriali «hanno voglia di comprare a condizioni molto favorevoli e soprattutto più che comprare hanno voglia di fare fusioni e poi di acquisire il controllo. Un sistema [illegible] acquistare senza pagare».

Riferendosi alle polemiche nate intorno alla nomina a consulente di Amato, Pini ha ricordato che «le PpSs sono da almeno un anno al centro di una campagna di discredito. Io ho sempre difeso l'interesse pubblico e per questo mi sono preso delle accuse ingiuste».

Acqua Marcia

Il Lyonnais scarica Romagnoli

ROMA. Il Crédit Lyonnais non è interessato all'acquisizione dell'Acqua Marcia, la società quotata in Borsa in gravi difficoltà finanziarie. La smentita all'ipotesi circolata in questi giorni è giunta ieri, secca e perentoria. Intanto il settimanale Il Mondo ha intervistato anche l'azionista [illegible] controllo dell'Acqua Marcia Vincenzo Romagnoli che, pur senza replicare alla decisione del San Paolo di Torino (il principale creditore della società) di non partecipare al prossimo aumento di capitale, si è dichiarato sorpreso da quella presa di posizione, affermando che vi sono impegni in sospeso da parte dell'istituto torinese.

Romagnoli intanto incontrerà tutte le banche creditrici il prossimo [illegible] settembre. In quella sede, sostiene il Mondo, Romagnoli chiederà il consolidamento a medio-lungo termine dell'ingente indebitamento del gruppo, oltre i 350 miliardi di lire.

Forza Cuore
Lubo & Co.

CON I MIGLIORI

alpitour

CASSA DI RISPARMIO DI CUNEO

DIESEL - ONLY - THE - BRAVE - DIESEL

ABBONATI SUBITO
INSIEME CI DIVERTIREMO

GLI ABBONAMENTI SONO IN VENDITA PRESSO LA SEDE DELL'ALPITOUR CUNEO VBC IN VIA STOPPANI 21, CUNEO E PRESSO TUTTE LE FILIALI DELLA CASSA DI RISPARMIO DI CUNEO.

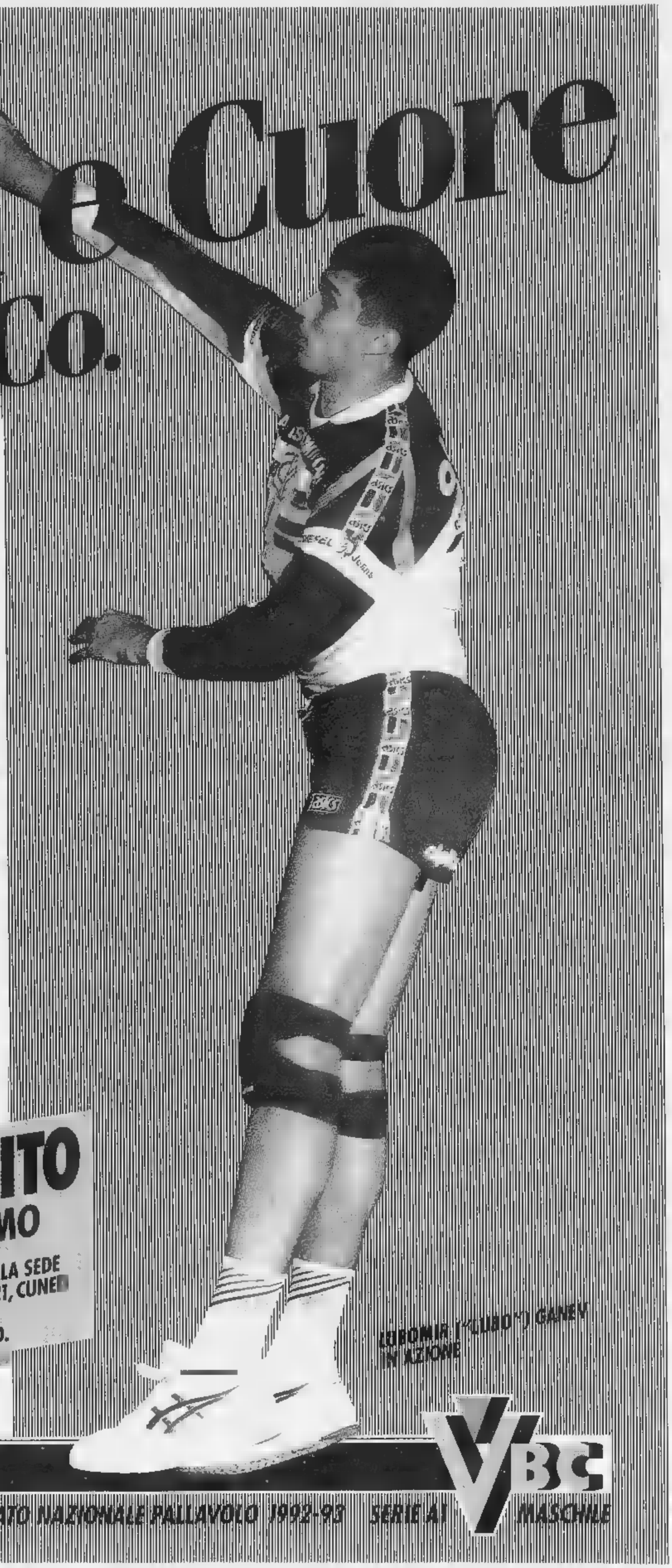

LUBOMIR 'LUBO' GANEV IN AZIONE

ALPITOUR CUNEO

VBC

CAMPIONATO NAZIONALE PALLAVOLO 1992-93 SERIE A1 MASCHILE

DOVE VA IL RISPARMIO. UNA GUIDA DI MARIO SALVATORELLI

Nella raccolta le Poste continuano ad essere il più temibile concorrente delle banche

Il fascino discreto [redacted] Buono postale

E sotto la mattonella restano ormai solo spiccioli

ESSERE presente, con almeno uno dei suoi 14.500 sportelli, in tutti i Comuni (che oggi sono 8100) è la grande forza del risparmio postale che, fino all'ultima guerra, faceva concorrenza a quello depositato nelle banche. Dopo la guerra, il divario è andato allargandosi a favore delle banche, ma ancora nella prima metà degli Anni Sessanta il risparmio postale superava il 10% di tutte le attività finanziarie delle famiglie. Oggi, in base ai dati di fine '91, la quota postale si è ridotta alla metà, a poco più [redacted] 5%, ma in cifre assolute, e in particolare nell'ultimo triennio, il risparmio postale ha continuato a salire e ha superato in totale i 125 mila miliardi (160 mila, se si aggiungono gli oltre 34 mila miliardi sui conti correnti). Anche il Bancoposta (così si chiamano ufficialmen[redacted] questi servizi) ha la sua «arma segreta»: i [redacted]uoni postali fruttiferi a termine, come vedremo più avanti.

[redacted] risparmio

Nominativi o al portatore, si dividono in ordinari o vincolati. I primi attualmente godono di un interesse lordo [redacted] dell'8 per cento, che, detratta l'imposta del 25%, scende al [redacted] per cento netto. I libretti vincolati, invece, se riscossi dopo il compimento del terzo anno, e fino al sesto, ricevono un interesse lordo del 9,50%, pari [redacted] 7,125 netto. Se, invece, sono riscossi prima dei tre anni, si devono accontentare dell'interesse lordo del 7,50% (il 5,625 netto).

Interessi

Finora era effettuato col sistema della quindicina, e cioè: l'interesse decorreva dal primo giorno della quindicina successiva a quella in cui [redacted] stato eseguito il deposito e cessava dal primo giorno della quindicina [redacted] cui veniva eseguito il prelievo. Ora, in base alla legge del 17 febbraio 1992, n. 154 (di cui abbiamo già parlato a proposito della trasparenza bancaria, su «La Stampa» di mercoledì 2 settembre), e su conforme parere del ministero del Tesoro e della Cassa Depositi e Prestiti, il calcolo degli interessi dovrà avvenire secondo le modalità previste dalla [redacted] normativa, e cioè [redacted] decorrenza dallo stesso [redacted] giorno del deposito. Ma, ci dice il Direttore centrale dei servizi Bancoposta, Alberto Ferrari, la data [redacted] applicazione della legge, a tutt'oggi (4 settembre), ancora non è stata stabilita.

Bisogna ricordare che tutte le operazioni relative a un libretto di risparmio (apertura, deposito, prelievo) sono gratuite. I prelievi dai libretti al portatore possono essere effettuati in tutti gli uffici postali fino [redacted] un massimo di 300 mila lire [redacted] quasi [redacted] Bancomat postale). I prelievi dai libretti nominativi possono effettuarli (salvo delega) solo gli intestatari. Infine, per i libretti vincolati [redacted] ammesso un solo deposito, da effettuare al momento dell'apertura del libretto e d'importo non inferiore [redacted] milione.

[redacted]

I tassi d'interesse lordi per i Buoni emessi dal 1 agosto '87 in poi sono i seguenti (tra parentesi l'interesse al netto dell'imposta del 12,50 %): [redacted] (7%) per i primi [redacted] anni; [redacted] (7,875) dal 6° al 10° anno; 10,50 (9,1875) dall'11° al 15° anno; 12% (10,50) dal 16° al 20° anno. Dopo il 20° anno l'interesse è costante, fino al 31 dicembre del 30° [redacted] successivo alla data di emissione. Particolari norme, [redacted] chiedere agli Uffici postali, riguardano i buoni emessi prima del 1 agosto '87, per i quali, comunque, a partire dal 1 agosto '87, decorrono gl'interessi indicati sopra. I buoni fruttiferi ordinari sono emessi in tagli da 50-100-250-500 mila lire e da 1, 2 e 5 milioni.

[redacted] «a termine»

Il loro valore raddoppia al compimento del 7° anno dal deposito e si triplica dopo 11 anni, [redacted] un rendimento netto, rispettivamente, [redacted] 9,40 [redacted] del 9,53%. E' questa caratteristica che abbiamo definito all'inizio «l'arma segreta» della [redacted] postale, perché finisce per essere un «risparmio forzoso», dal momento che sono pochi i risparmiatori che riescono [redacted] sottrarsi al «fascino» di interessi netti così remunerativi, anche per investimenti relativamente modesti. Infatti, i tagli disponibili, per i buoni postali a termine, sono da 500 mila lire, 1,5 [redacted] 10 milioni (questi ultimi solo presso gli uff[redacted] postali principali).

E' [redacted] gli intestatari possono riscuotere i Buoni a termine anche prima delle scadenze suddette, ma si devono accontentare degli interessi previsti per i Buoni ordinari, diminuiti di mezzo punto.

[redacted]

[redacted] LA CASA

[redacted]

La raccolta dell'amministrazione postale, lo si è già detto, concorre a coprire [redacted] debito pubblico (per una quota del 9 per cento circa [redacted] fine '91). Qualche lettore, in proposito, ci aveva scritto, puntando il dito [redacted]pra un capitoletto dell'opuscolo «Il risparmio postale», edizione 1991, e precisamente quello intitolato «Sicurezza di investimento». Vi si dice che «il rimborso del capitale e il pagamento degli interessi maturati è garantito dallo Stato... così [redacted] si è sempre puntualmente verificato per il risparmio postale nei suoi oltre 100 anni di vita». Ci [redacted] stato domandato [redacted] quest'affermazione poteva significare anche l'esclusione del risparmio postale dal «consolidamento» dei Buoni [redacted] Tesoro, quale ci fu in Italia intorno al 1930. Abbiamo girato la domanda al Direttore Alberto Ferrari, il quale ci ha risposto: «Non mi risulta che il risparmio postale sia stato coinvolto nel consolidamento del debito pubblico [redacted] 1929-30 e non credo che lo sarà in futuro». Aggiungiamo, noi: dato, e non concesso, che in futuro vi sia [redacted] altro consolidamento.

Il «contante»

Il risparmio postale, per quanto corra al passo con i tempi, crea sempre un'atmosfera tipo «mi ricordo». Quella di quando non c'era famiglia, nelle campagne, dove un certo materasso, o una misteriosa piastrella in cucina, non nascondessero i risparmi di casa. [redacted] il contante, [redacted] nei primi Anni Sessanta, costituiva il 9-10 per cento del risparmio finanziario delle famiglie, e nel 1974, all'inizio della grande inflazione, era oltre l'8 per cento. Poi, ovviamente, per impedire che l'inflazione lo bruciasse, anche i più ostinati nel difendere banconote e monete, [redacted] mano si decisero a «metterle a frutto». Così che alla fine del [redacted] quota in contanti si era ridotta al 2,5% del risparmio totale, e il nuovo flusso di «liquido» era stato inferiore all'1 per cento del nuovo risparmio totale.

Infatti, in quell'anno, su oltre 216 mila miliardi [redacted] nuovo risparmio, appena 1523 miliardi (gli spiccioli [redacted] tasca, veramente) erano, complessivamente, rimasti senza alcuna forma d'investimento. L'anno scorso, invece, è successo che il contante si è quasi quadruplicato e ben 5540 miliardi sono rimasti «senza impiego». E poi definiscono i risparmiatori con il termine offensivo di «parco buoi». Potranno anche esserlo, ma perché hanno l'ipersensibilità proverbiale di questi animali nel presentire i terremoti (come quello monetario di quest'estate).

Mario Salvatorelli

(6. continua)

ECONOMICI

[redacted] Domande affitto

DIRIGENTE ricerca in affitto alloggio vuoto arredato 2/3 camere servizi massime referenze. Tel. 318.2344.

INGEGNERE cerca appartamento vuoto o arredato uso transitorio pagamento trimestrale anticipato. Tel 563.053.

MEC CASE 544.481 ricerca alloggi vuoti arredati Torino e cintura selezionata clientela senza vostre spese, referenze.

U[redacted] ricerchiamo [redacted] alloggi mq 70/120 possibilmente stesso stabile signorile [redacted] vista bilamellare/abitazione/foresteria precollina Lungo Po Crocetta massime garanzie. Ortolani 544 001

21 Offerte affitto

A.A. CASAFFITTI offre 250 proposte di locazione transitoria foresteria in Torino. Tel. 507 029 - 503 097

A. ABBIAMO alloggi arredati di 1/2/3 camere tinello cucinino bagno liberi subito in stessa casa. Tel 334 929

A. CORSO Montevecchio in stabile prestigioso ufficio di 4 vani e servizi 1° piano. Medit90. Tel. 568.3372.

ABBIAMO alloggi vuoti arredati qualsiasi metratura ville e uffici in Torino centro e semicentro. [redacted] 568.3829

ADIACENZE corso Matteotti affittasi ufficio o abitazione mq 152 sei vani doppi servizi piano quarto. Tel. 562.1522.

AFFITTA a referenziati appartamento salone 2 camere tinello cucinotto doppi servizi piano alto. Tel. 0337 204 886

AFFITTASI accogliente alloggio arredato nuovo 3 camere e servizi 4 posti letto a studentesse via Venaria Torino. Tel. 011 987.1645

AFFITTASI accogliente alloggio recente arredato nuovo 2 camere e servizi 3 posti letto a studentesse via Pastrengo Moncalieri Tel. 011 987 1645.

AFFITTASI a non residenti nuove mansarde lussuosamente arredate in stabile completamente ristrutturato in Torino centro. Tel 0172 458 304.

AFFITTASI via Filadelfia alloggio arredato uso transitorio 2 camere tinello servizi L. 750 mila mensili Tel 771 2220

AFFITTASI zona Bernini appartamentino 3° piano 2 camere e accessori a studenti contratto con genitori Tel 548 231.

AFFITTO uso foresteria rialzato ammobiliato cucina 2 camere sala spogliatoio servizi L. 2.500.000 mensili. Tel. 506 900.

BASSO fabbricato recente indipendente affittiamo via Luini mq 1000 più mq 1400 terreno L. 7.500.000 mensili Faltis & Bertinetto 318.6555.

BENECASA SERVICE 568.2809 proponiamo affitti vario [redacted] ufficio/abitazione mq 45/150 da L. 400 mila mensili

BENECASA SERVICE 568.3482 corso Montecucco Viberti 10° piano mq 180 ben arredato foresteria e referenziati.

BORGO VITTORIA (via del Ridotto) alloggio con rate pari affitto di camera cucina bagno. Tel. 561.2450

CAMPIDOGLIO uso ufficio o foresteria ingresso 3 camere salone cucina servizi. Studio Pedone. 612.7420 r.a.

CARASSO IMMOBILIARE 385.7800 affitto via Amerigo Vespucci ingresso 2 camere soggiorno cucina servizi foresteria.

CENTRALE adatto studenti monolocale arredato ogni confort affittasi L. 360 mila mese più spese. Tel. 545 238

CENTRALE mansarda completamente ristrutturata e arredata con bagno interno Studio Pedone 612.7420 r.a.

CENTRO CASA 562.3888 adiacenze Mole Vittoria soggiorno 2 camere cucina ingresso bagno vuoto L. 850 mila mese.

COLLINA in villa con parco affitta salone 3 camere cucina 3 bagni 2 ingressi porticato. Tel. 612.7525 - 661.1473.

COLLINA Moncalieri adiacente castello affittasi alloggio mq 300 in villa patrizia. Tel. Studio Dess 434.3906

CORSO Galileo Ferraris (Mauriziano) vuoto signorile 5 vani cucina servizi 145 mq L. 1 milione 800 mila mese. Tel. 557.8541

CORSO Sebastopoli signorile recente uso transitorio salone 3 camere cucina biservizi arredato. Due Elle 434.5858.

CROCETTA affitto uso ufficio 2 vani ingresso servizi piano rialzato richiesta L. 900 mila Baldini 587.049.

CROCETTA corso Re Umberto affittasi stessa casa appartamenti vuoti mq 140 e mq 170. G.B. Casa 568.4445.

CROCETTA isola pedonale in casa d'epoca prestigioso mq 300 [redacted] cucina tripli servizi. Tel. 597.198.

ELIO CODONI IMMOBILI 660.2284/5 corso Moncalieri (Crimea) ufficio/abitazione prestigioso mq 200 più terrazzi.

GEDIM via Braglio uso foresteria 1 camera tinello cucinino servizi [redacted] piano. Tel. 562.7566.

GEDIM via Garibaldi stabile [redacted] con portineria aria condizionata mono/bilocale arredato uso foresteria. Tel. 562.7566.

HASTON & ASTON corso Cairoli ristrutturati 170 mq finiture di pregio soffitti affrescati e cortile privato. Tel 561.3943

HASTON & ASTON corso Massimo angolo corso Vittorio piano alto 290 mq con terrazzo e posto auto Tel 561.3950

HASTON & ASTON corso Matteotti ufficio 265 mq in palazzina ristrutturata L. 3 milioni 300 mila mensili. Tel 561.3943.

HASTON & ASTON Lungo Po corso [illegible] ufficio composto da 5 camere doppi servizi 180 mq. Tel 561 3950

HASTON & ASTON Precollina Moncalieri in palazzina parco condominiale 200 mq 2 posti auto e terrazzo. Tel. 561.3943

MEC CASE 533.025 affitta studenti appartamenti arredati 1/2/3 camere servizi. Stabile recente.

MEC CASE 533.025 affitta vuoto in bello stabile 1/2/3 camere servizi.

PIAZZA CARLINA
affittansi in stabile prestigioso con posti auto uffici 100 e 380 mq. Tel. 537.200.

PIAZZA Pitagora ammobiliato ingresso living su soggiorno camera cucina servizi lavanderia. Grimaldi 324.1841.

PIAZZA Sabotino alloggio arredato uso transitorio a non residenti, ingresso camera soggiorno. Sitpa affitta 616.646

PRECOLLINA elegantemente ristrutturati vuoti e arredati stesso stabile mq 50 e mq 75 L. 900 mila mese Tel 568 3888

S. RITA [redacted] affittasi appartamento piano rialzato uso commerciale (ex [redacted] dentistico) Tel. 011 966.2743.

[redacted] affitta zona Università a studenti o uso foresteria o [redacted] 2 camere cucina servizi. Tel. 562.9057.

STUDIO professionisti affitta in Crocetta 1/2 stanze con servizio segreteria a professionista o società. Tel. 0337 218 732.

STUPENDO precollina ingresso salone spogliatoio zona pranzo studio 3 camere cucina dispensa 2 servizi box 2 auto giardino tavernetta. Pedone 612 7420.

UFFICIO affittasi via Sansovino mq [redacted] con magazzino mq [redacted] recente L. 1 milione 200 mila mese. Tel 501.717.

UFFICIO zona prestigiosa facile parcheggio mq 80/170 piano rialzato affitto. Tel 669.8918 - 669.8921

VANCHIGLIA (via [illegible]) [redacted] di camere cucina con [redacted] pari affitto. Tel 561.2502.

VIA Belfiore alloggio con rate [redacted] affitto di camera cucina mansardato [redacted] subito. Tel. 561.2537.

VIA S. Donato alloggio mq 115 piano 5° uso ufficio abitazione L. 1 milione 200 mila. Tel. 273 5361

VIA XX Settembre signorile uso ufficio o transitorio 3 vani servizi completamente ristrutturato. Due Elle 434.5858

ZONA Barca uso foresteria 3 camere salone cucina doppi servizi L. 1 milione 200 mila. Tel. 273.5361

24 Mobili e arredi

MOBILIFICIO San Giovanni, Francia 280, Intaglio 78 avete visto terza pubblicità la nostra è, cucina massiccia L. 5.500.000, perfezione tranquillità. Visitateci

33 Matrimoniali

ATTRAENTE professionista 38enne alto 1,87 sportivo posizione cerca signorina/ra 20/30enne carina elegante classe scopo matrimonio. Scrivere: Publikompass 7401 - 10100 Torino

CELIBE 35enne operaio presenza sposerebbe signora/ina anche con figli. Scrivere Publikompass 6438 - 10100 Torino.

CINQUANTENNE libera distinta presenza moralità buone condizioni socio-economiche conoscerebbe scopo matrimonio colto [redacted] pari condizioni [redacted] 60enne Scrivere Publikompass 7402 - [redacted] Torino.

DIVORZIATA 45enne elevata posizione sociale cerca uomo intelligente colto posizionato di grandi sentimenti giuridicamente libero. Scrivere: C.I. 12851857 Fermo Posta 12100 Cuneo.

FUNZIONARIO 39enne alto 1,80 - sportivo bella presenza conoscerebbe signora/ina scopo matrimonio. Scrivere Agenzia PK Saiodini - via Gramsci 15/C - 13051 Biella

LAUREATO professionista serietà moralità sposerebbe signorina 33/38enne. Scrivere: Publikompass 5326 - 10100 Torino

PENSIONATO, distinto, solo abitante in Torino con casa, ed aiuto gradirebbe conoscere vedova senza figli età 60/65 piemontese scopo matrimonio. Gradito telefono. Scrivere: Publikompass 7352 - 10100 Torino

48ENNE diplomato impiegato serio molto giovanile solo sposerebbe seria carina veramente intenzionata anche nullatenente. Massimo 40enne. Scrivere: Publikompass 7351 - 10100 Torino

61ENNE vedovo cerca signora/ina o vedova 40/48enne seria scopo matrimonio max serietà, no perditempo. Scrivere: Publikompass 6120 - 10100 Torino

54ENNE celibe professionista forte personalità, presenza, sposerebbe carina. Scrivere: Publikompass 6119 - 10100 Torino

36 Nautica

RIO 1000 Fly, 1990, perfetto, 10 metri, 6 posti letto, 2 Volvo 200 CV ciascuno, con eventuale posto barca San Remo vendesi. Tel. 561.1692 ore ufficio

42 Antiquariato

AVETE da vendere arredi varie epoche, dipinti soprammobili massima valutazione, assistenza gratuita perito Tribunale C'è l'Art Piemonte Vendite Giudiziarie via Bonzanigo 16 Torino. Tel 011 485 338 - [redacted]

COMMODE [redacted] XVI francese di maestro [redacted] expertise privato vende Tel. 0337 218.732

PRIVATO vende collezione di 26 fucili antichi del 700 e 800, trattative solo private. Tel. 549.601 ore negozio

PRIVATO vende mobili antichi [redacted] sito 0173 731.378

45 Ville, app., cascine per vacanze, acq.-vend

A. VILLETTA Canavese salone 3 camere cucina biservizi box 1800 mq parco piscina L. 380 milioni. Medim 650.4543.

A. 110.000.000 pressi Castelnuovo Don Bosco casetta rustica subito abitabile mq 160 più ampio porticato e giardinetto. 'La Borsa' 369.482.

A. 165.000.000 Monferrato 48 km Torino villa da ultimare libera 4 lati mq 250 più giardino. 'La Borsa' 368.482.

A. 370.000.000 Pinerolese in paese ben servito casa libera 4 lati subito abitabile [redacted] termo porticato rimessa e 1300 mq giardino. 'La Borsa' 368.482.

AIRASCA pressi casetta ristrutturata subito [redacted] termo autonomo box cortile prezzo affare. Tel. 0121 795.121.

ALBUGNANO in ottima posizione prestigioso casale d'epoca [redacted] parco frutteti piscina. A&D 011 534.182.

ALPIDUE CASE artigiano [redacted] abitabile camera tinello servizi giardino L. 2 milioni a rate pari affitto. Tel. 771.2220

ALPIDUE CASE Cavagnolo casetta rimessa e nuovo 2 camere cucina biservizi L. 5 milioni a rate pari affitto. Tel. [redacted]

ALPIDUE CASE Cirié vicinanze cascina 3 camere cucina servizi box L. 20 milioni a rate mensili Tel. 771.2220.

ALPIDUE CASE pressi Chieri casetta 3 camere cucina servizi tettoia giardino L. 10 milioni a rate [redacted] Tel 771.2220

A Pinerolo - San Secondo in palazzina in costruzione posizione centrale fronte [redacted] alloggi varie metrature [redacted] di pregio permute [redacted] e cintura. Tel. 0121 322.282.

ATHENA 500.610 Pino rustico indipendente possibilità ricavare 4 [redacted] abitative terreno mq 1800.

[redacted]**DONE**[redacted]**CHIA** pressi Borgo Vecchio in complesso residenziale vendesi ultimi mono/bi/trilocali. Iva 4%. Isil 877.687

BARDONECCHIA via Medail nuovo soggiorno angolo cottura 2 camere bagno posto auto. Europ 598.844.

BORGIO VEREZZI salone cucina doppi servizi taverna restaurato da amatore L. 290 milioni Tel [redacted]

BORGOMASINO casa in paese soleggiata soggiorno 4 camere cucina bagno porticato cortile L. 138 milioni. I.G.I. 011 69.20.

CANALE villa collinare bifamiliare più mansarda giardino piscina garage finiture di pregio. I.G.I. 011 69.20

CANNES prenotiamo prestigiosi alloggi lussuoso residence, parco, piscina. Da L. 150 milioni. Isil 877.687

CAPOMIMOSA bilocale [redacted] 100 mt mare nuova vista mare. Tel. 015 922.022.

CARMAGNOLA casa libera 3 lati soggiorno 2 camere cucina bagno portico cortile comodità servizi. I.G.I. [redacted] 69.20.

CASCINA indipendente pressi casello di [redacted] 14 camere più portico aia e terreno L. 150 milioni Comm 447.5334.

CASETTA rustica indipendente vicinissima Torino 70 mq più porticato tettoia nuova L. 41 milioni. Tel 437.3822.

C[redacted] rustica su più piani 20 minuti Torino nord L. [redacted] milioni e L. 785.000 mensili. Tel. 530 183.

CEVA casa libera centro Mollere 20 camere orto giardino terreno agricolo. Nazionale Immobiliare 011 561 2066

CHERASCO (Cuneo) libera villa bifamiliare con 2 appartamenti indipendenti più tavernetta giardino e garages L. 500 milioni Faltis & Bertinetto 318.6555.

CIGLIANO villa collinare salone 3 camere cucina bagno garage tavernetta giardino 3 500 mq L. 315 milioni. Tel 011 69.20

CORSICA monolocali e villette sul mare a partire da L. 55 milioni mutuo agevolato ottimo investimento GS 996.1307.

COSTA AZZURRA Bora Immobil. tel. 011 437.5691 vende e visionare in video 5000 appartamenti e ville

[redacted]**URRA** Nizza società vende zona centralissima immobile 3 livelli, semiterrato piano strada alloggio o ufficio intercomunicanti di mq 435 uso commerciale [redacted] abitativo [redacted] posti auto. Tel 0184 [redacted] 919

COSTAZZURRA tra Nizza ed Antibes residence bordo mare con piscina tennis talassoterapia: soggiorno 2 camere cucina arredata bagno terrazza 30 mq. FF 1.650.000. Tel. 0033 93 226.550.

COURMAYEUR (La Saxe) impresa vende bi/trilocali c[redacted] auto Iva 4%. splendida vista Monte Bianco Gran Paradiso. Tel. 010 585 184 B.I.L.

COURMAYEUR libero panoramico 3 [redacted] servizio mansardina cucina balconi L. 45.000.000 Totem 039 386 861

CUMIANA centro paese casa d'epoca subito abitabile 8 vani servizi giardino permute dilazioni mutuo. Tel. 0121 795.121

[redacted] su 2 [redacted] 122 mq da ristrutturare [redacted] giardino privato L. 80 milioni. Immobiliare Iannello 317.0918

DA Mentone a St. Raphael società francese offre telefonicamente soluzioni immobiliari per ogni esigenza. Tel. 568 1828.

ENVIE (Saluzzo) casa indipendente [redacted] turata salone 3 [redacted] cucina 2 [redacted] box giardino. Ecco Casa 568 3508

FINALE LIGURE 200 [redacted] mare termoautonomo 3 camere tinello cucinino bagno balconata L. 310 milioni Tel 019 615.951.

FINALE LIGURE 5 km mare immersa nel verde casa restaurata con box e terrazza L. 172 milioni. Tel 0182 554 877

[redacted] (Ventimiglia) in prestigiosa residenza con torre saracena signorile appartamento arredato di 80 mq più terrazzo piscina e tennis condominiali. Per informazioni Carlo Alberto 561 1800.

IMPERIA 7 km [redacted] grande casa caratteristica [redacted] [illegible] L. 130 milioni Telefonare 0141 831 210

IN complesso residenziale impresa vende appartamenti con giardino terrazzi privati vista mare zona Cervo Ligure mutui permute Bimar 434 5758

I.T.I. 0121 74.222 Bagnolo cascina libera 3 lati 3 camere tinello, cucinino, biservizi, Termo, tettoia terreno mq 1000

I.T.I. 0121 74.222 Villafranca Piemonte indipendente 4 lati cascina mq 100 da ristrutturare. Tettoia fienile terreno mq 2300

I.T.I. 3[redacted] Bianzè casetta libera ristrutturata soggiorno camera cucina servizi orto recintato mq 150 L. 83 milioni. Affare

I.T.I. 319.2332 Poirino cascina indipendente 3 lati disposta su 3 piani 10 vani stalla fienile tettoia terreno mq 1700 recintato

I.T.I. 319 2332 Verrua Savoia cascina indipendente 4 lati mq 390 [redacted] L. 130 milioni dilazionabili. Vero affare.

LAGO D'ORTA
vicinanze lago d'Orta vendesi palazzo d'epoca in ottima posizione. Per informazioni 0322 848.560 (ore 14/16)

LOANO sulla collina soggiorno camera cucinotto bagno arredato come nuovo libero L. 50 milioni mutuo. TC 473.0888

MENTONE in complesso di pregio a pochi passi dal mare bilocali a partire da L. 200 milioni. Interim 011 599 782

MONTECARLO panoramico vista mare angolare soggiorno camera cucina bagno posto auto. Ezio Berra 011 549.300

NERVI Capolungo sulla scogliera in riva al mare lussuosi appartamentini [redacted] in un contesto eccezionale con giardino, spiaggia privata, posti auto coperti costruttore vende direttamente. Intermediari Iva 4%. Giardino Riviera Residence tel. 010 382 9044 ufficio

NIZZA adiacente promenade monolocale cucina e bagno separati terrazzo 20 mq. FF 450.000 ristrutturato. A&D 534 182.

NIZZA Fabron, 800 mt mare alloggi in prestigioso residence vista mare piscine studio da L. 80 milioni. Isil 877.687.

NIZZA splendida posizione 30 mt mare ultimi signorili e mono/bilocali. Terrazzi. Da L. 80 milioni. Isil 877.687.

NIZZA
100 mt dal mare monolocali 25 mq
L. 54 MILIONI
bilocali da mq 45 più terrazzo da L.
106 MILIONI
Interim 011 599.782.

PAESANA (Prato Guglielmo) libero panoramico mini appartamento arredato più po[redacted] auto riscaldato L. 55 milioni dilaziona[redacted]. Faltis & Bertinetto 318.6555.

PIETRA LIGURE villa unifamiliare 4 vani servizi balcone giardino posto auto L. 320 milioni Tel 019 615 951

[redacted] **LIGURE** 100 mt m[redacted] nuovo termoautonomo ingresso soggiorno cottura camera bagno. Tel. 019 612.843

PINEROLO collinare rustico da rifinire 15 vani fienile tettoia giardino L. 2 milioni e mutuo Tel 0121 795 121

PRESTIGIOSA villa [redacted]ca currese 1000 mq abitabili più 30.000 mq terreno antistante parzialmente ristrutturata. Lan 011 588 1890

RUSTICO inizio Valle Susa 4 vani stalla cantina indipendente L. 25 milioni interamente dilazionabili Tel. 437.3922.

SALICE D'ULZIO liberi alloggi centrali panoramici soleggiati varie metrature. Nordimmobili 740.270

SANREMO Foce libero ingresso soggiorno cucina 2 camere bagno terrazzo cantina posto auto. GR 011 320.524.

SANREMO in costruzione panoramici signorili 1/2/3 locali servizi box mutuo e dilazioni Comi 011 877.280.

SANREMO mono/bi/trilocali, ville, liberi occupati ponente ligure il miglior investimento [redacted]. Grimaldi 0184 [redacted].

SANREMO Portosole vicino arredato mq 75 giardino mq 275 posto auto L. 350 milioni voltura compresa. Anche permuta alloggio Torino. Tel. 011 599.489.

SANSICARIO vendesi bilocale con posto auto arredato Tel [redacted] serali 661.2257

SAUZE D'OULX Inarcasa vende soggiorno 2 camere più cameretta cucina bagno ripostiglio posto auto Tel 506 646

SAUZE D'OULX panoramico trilocale biservizi cucina box 3 auto L. 195 milioni dilazionabili. Bimar 011 434 5758

[redacted] C[redacted] appartamenti nuovi [redacted] in pronta consegna da L. 70 milioni. Interim 011 599.782 - 504 751.

SESTRIERE a 7 km riconversione e frazionamento baita in eleganti appartamenti di varie metrature consegna autunno 93. Carlo Alberto 561 1800

SESTRIERE a 7 km riconversione e frazionamento baita in eleganti appartamenti di varie metrature consegna autunno '93. Carlo Alberto [redacted] 1800

SOMMARIVA PERNO 47 km Torino vendiamo abitabile libero [redacted] panoramico 140 mq più mansarda posto auto in garage L. 189.700.000 Inv.Imm. 011 562.6283.

SPOTORNO 150 mt spiaggia ingresso 2 camere cucina [redacted] ripostiglio balcone fronte mare. Tel 019 823.833

[redacted] centro alloggio [redacted] metratura riscaldamento autonomo. Tel 0121 322.282

TRA Piossasco e Cumiana villa 3 alloggi mq 5000 terreno prezzo interessante permute Tel 0121 322 282

VALLI LANZO
Ceres tradizionale alloggi nuovi varie metrature da L. 58 milioni termo autonomo Iva 4%. Conim 447.5334.

VENDESI collina di La Morra villa signorile panoramica, rifiniture pregio, parco, libera. Tel. ufficio 0173 361 975.

VICINANZE Pinerolo cascinale civile e rustico con mq 4500 terreno possibilità vendita frazionata. Tel 0121 322.282.

VISCHE 41 km Torino casa civile indipendente panoramica con terreno L. 185 milioni Inv.Imm vende 562 6283.

8 km da Chieri corpo unico intera proprietà: caseggiati civili rustici artigianali. Tel 941.2112

46 Ville, app., camere per vacanze, affitto

BARDONECCHIA affittasi centrale signorile ampio monolocale arredato 4 posti letto. Consuledil 011 437 4000

47 Alberghi, pensioni, residences

ALASSIO Hotel Laura 0182 472 007 vicinissimo mare familiare giardino camere servizi tv color sconti settembre.

[redacted] hotel S. Lucia *** 0182 640.734 sul mare terrazza giardino ascensore menù a scelta L. 52/64 mila

CATTOLICA Waldorf Palace Hotel **** telefonare allo 0541 960.758 fronte mare inaugurazione 1990, completamente climatizzato, tre piscine riscaldate idromassaggio, tre menù scelta, colazione buffet, tv richiesta, garage. Tre persone stessa camera pagheranno solo per due, la terza è gratis, settembre L. 60 mila.

DIANO MARINA Hotel Roma 0183 495 474 su lungomare, camere con [redacted] vizi e tv, scelta menù. Prezzi speciali

FINALE LIGURE Pensione Villa Francesca 019 691.309 quiete, buona cucina 200 [redacted] settembre. L. 42 mila/47 mila.

HOTEL MIGNON Diano Marina tel 0183 494 136, vicino mare, camere con servizi telefono, menù a scelta curato dai titolari ambiente familiare 55.000 giorno

[redacted] mare Hotel Ariosto telefonare allo 0541 381 410 [redacted] rinomata cucina [redacted]e. Agosto L. 45 [redacted] settembre L. 33 mila

50 Smarrimenti

SMARRITO Siamese marrone chiaro taglia media, Borgo Regio, Torrazza Piemonte Telefonare 011 918.0038

52 Varie

[redacted] **GIOIELLERIA M.C.** acquista [redacted] argenteria monete gioielli massime [redacted] Corso Peschiera 161. Tel. 334.832

A. OREFICERIA GEMA [redacted] oro argenteria monete preziosi alte valutazioni Via Madama Cristina 42 Tel. 650 2212

CIRCE [redacted] in [redacted] seduta vi farà tornare la persona amata, risolve commerci, affari finanziari, vincite gioco, fortuna, matrimonio, fidanzamenti, ricchezza, ostacoli invidia, malocchi. Telefonare allo 011 696 6773 via Muralon 13 Torino

PULISGOMBRO snc sgombero cantine alloggi altri locali, acquisto mobili, qualsiasi oggetto d'epoca. Tel 011 329.9791

EDILIZIA PRIVATA RESIDENZIALE

EDILIZIA PRIVATA RESIDENZIALE

La Franco Costruzioni

presenta le sue nuove creazioni:

Complesso residenziale

★★★★★ ROYAL PALACE ★★★★★

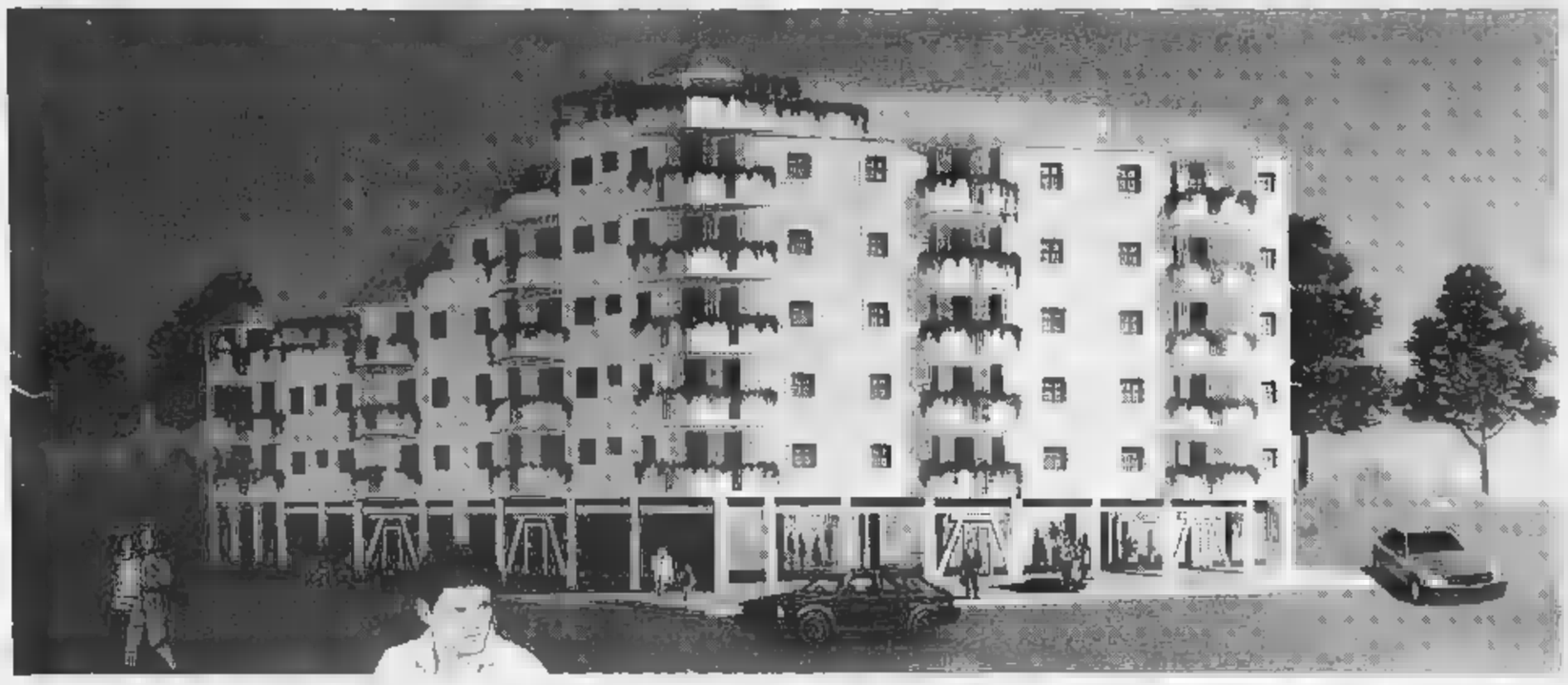

Nichelino - Via Torino (a 100 m. dalla piazza del Municipio)

*Il Centro di Nichelino da **Prestigioso** diventa **Regale***

Villaggio residenziale

★★★★★ GOLDEN GREEN ★★★★★

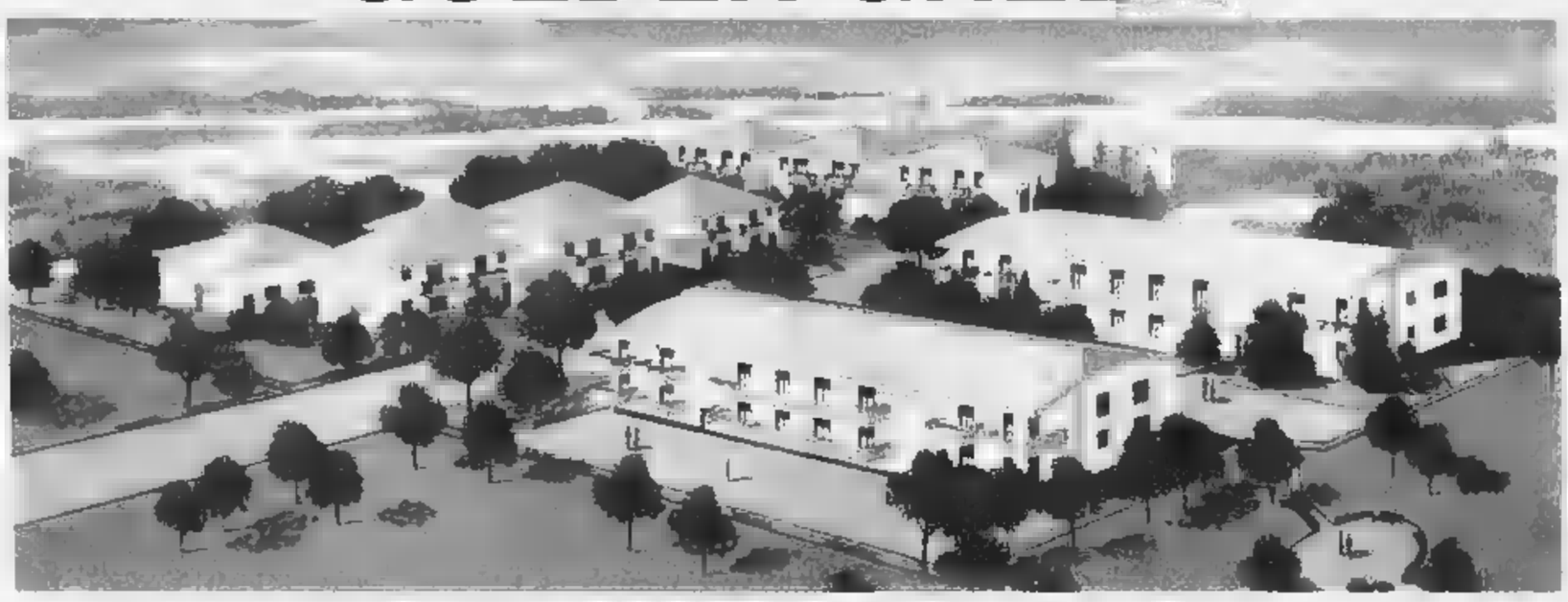

Nichelino - Via Colombetto-Via Ariosto
(su una verde estensione di 65 mila mq)

Il ROYAL PALACE che sorgerà nel centro, in via Torino, vuole essere il complesso immobiliare più regale ed ha tutte le caratteristiche per essere considerato una dimora più ricercata, più confortevole, più all'avanguardia. Il GOLDEN GREEN che sorgerà su un'estensione di 65 mila mq. con palazzine di tre piani, dovrà essere un'oasi di verde nel centro della città. Queste iniziative supereranno le altre prestigiose realizzazioni che da venti anni la Franco Costruzioni, leader indiscutibile nel campo immobiliare, ha saputo creare abbellendo il volto di Nichelino e di altri Comuni con i suoi interventi mirati ad un'edilizia qualitativa.

Appartamenti ed attici con giardini pensili, dotati di ogni comforts, disponibili in diverse metrature e ville bifamiliari. Scegli e prenota qui, dunque la tua residenza.

...E' QUI ...E' BELLA ...E' TUA ...E' LA TUA CASA

E' una realizzazione:

Franco Costruzioni s.r.l.
Per informazioni: 011/620560 - 6272997

Riforma Cee, scure fiscale, situazione di mercato sfavorevole in un settore in crisi da anni

Autunno a rischio per l'agricoltura

Il punto più debole resta l'eccedenza delle produzioni

A livello comunitario ancora aperta la questione delle quote latte mentre all'orizzonte si profila una «guerra del grano» con l'America

Allarme. Quello che [illegible] per arrivare non sarà un autunno facile per gli agricoltori italiani. Da una parte cominciano a farsi [illegible] conseguenze della riforma della politica agricola comunitaria, dall'altra la scure fiscale sta per abbattersi con tutto il suo peso anche su questo settore, in crisi [illegible] tempo. A tutto ciò si aggiunge un mercato sfavorevole e anche il clima ha causato grossi problemi dal punto di vista produttivo. Questi ultimi giorni d'estate sono dunque vissuti in un'atmosfera [illegible] grande incertezza e [illegible] prospettive per i prossimi mesi non sono confortanti. Con l'aiuto dei tecnici della Confagricoltura cerchiamo [illegible] fare [illegible] punto [illegible] situazione prodotto per prodotto.

Cereali. Dalla prossima campagna la riforma della politica agricola comunitaria introduce l'aiuto all'ettaro. Ora il problema più urgente, con l'approssimarsi delle semine, è quello dei piani di regionalizzazione, [illegible] devono essere ufficializzati. Intanto si profila una nuova guerra del grano Europa-Usa. Per [illegible] mais, inoltre, si attendono i risultati della raccolta che incideranno sui prezzi. Quotazioni basse per il [illegible] duro.

Frutta. Questo comparto è stato letteralmente stravolto da un raccolto particolarmente abbondante e dalla contemporanea maturazione di tutto il prodotto con conseguenze disastrose per i produttori sul fronte dei prezzi. L'apertura dei centri di ritiro e due provvedimenti a favore della trasformazione industriale destinata ad aiuti alimentari hanno dato un certo respiro [illegible] mercato, ma il bilancio resta pesantissimo.

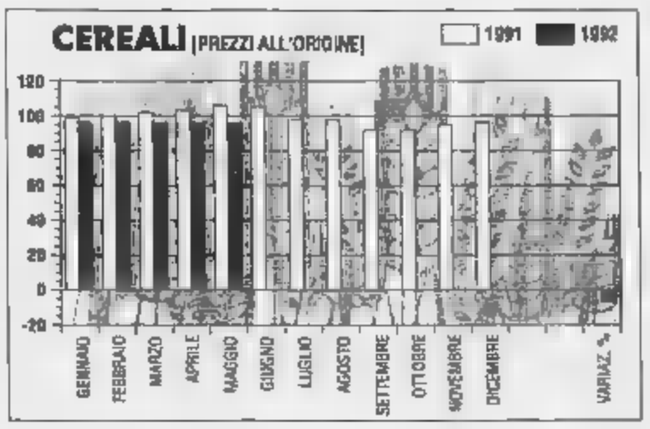

Latte. Continua la grande incertezza causata dalle [illegible] decisioni comunitarie e nazionali sulle quote produttive. «Siamo impegnati - dicono alla Confagricoltura - ad accelerare l'iter per l'approvazione [illegible] disegno di legge che attiva le nuove procedure per l'applicazione [illegible] livelli produttivi assegnando la titolarità delle quote ai singoli allevatori. In tale ambito è auspicabile che i produttori non vengano penalizzati rispetto ad inadempienze che [illegible] possono essere ricondotte esclusivamente a loro responsabilità».

Olio. Dopo un anno nero - sovrapproduzione, importazioni incontrollate, crollo dei prezzi - c'è molta attesa per la prossima raccolta. Il timore è che a un anno di carica segua, come talvolta succede, un altro [illegible] di carica. Intanto i produttori aspettano i pagamenti degli aiuti della scorsa campagna che [illegible] in forte ritardo.

Patate. Sono stati necessari ripetuti interventi di sostegno per tamponare la crisi di sovrapproduzione che ha colpito quest'anno [illegible] settore delle patate, prima nel Sud, poi nelle altre regioni italiane. L'ultimo, in ordine di tempo, risale a pochi giorni fa: l'Aima ha deliberato un aiuto all'ammasso privato delle patate per un quantitativo di 3 milioni di quintali.

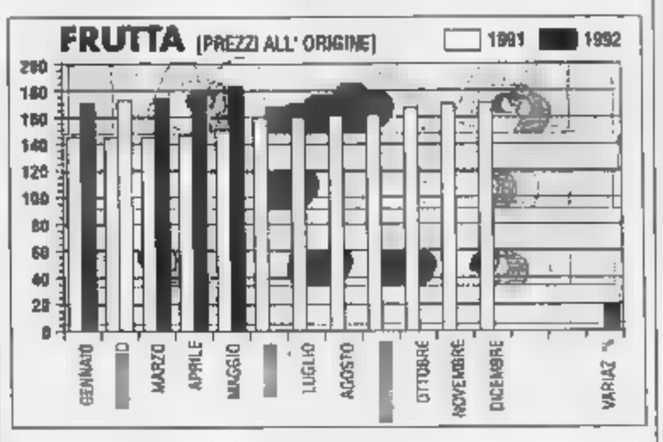

Pomodoro. Condizioni climatiche poco favorevoli. Le piogge di giugno o luglio seguite dal gran caldo di agosto, hanno provocato [illegible] maturazione rapida e poco graduale del prodotto che ha inciso notevolmente soprattutto sulla qualità. Ciò sta provocando notevoli problemi sia per quanto riguarda la conservazione, sia per quanto attiene ai rapporti con le imprese [illegible] trasformazione. Quello che si teme [illegible] un crollo dei prezzi.

Semi oleosi. [illegible] primo settore che si [illegible] misurando [illegible] il [illegible] regime [illegible] aiuti previsto dalla riforma Cee. In [illegible] al calendario c'è [illegible] girasole. Entro settembre i produttori inizieranno a ricevere dall'Aima il pagamento delle anticipazioni pari al 50% della prevista compensazione [illegible] ettaro. Ci sarà poi da affrontare la contrattazione, che per la prima volta si farà senza prezzo di riferimento, prendendo come base [illegible] quotazioni internazionali di mercato. L'accordo interprofessionale [illegible] 30 luglio potrà aiutare solo in parte i produttori a collocare in maniera soddisfacente la propria merce.

Vino. Il quadro è sconfortante: mercato depresso, quotazioni in discesa, giacenze di invenduto, prevedibile aumento della produzione (oltre [illegible] 15 per cento). In prospettiva ci sono pesanti interventi di distillazione, anche obbligatori, [illegible] la riforma dell'organizzazione comune di mercato per la quale non si hanno ancora indicazioni chiare, ma che verosimilmente sposterà anche per il vino il sistema degli aiuti dal mercato al reddito.

Vanni Cornero

Parte la raccolta

Sul riso nubi dagli Usa

[illegible]
DAL NOSTRO INVIATO

Una produzione che si annuncia fra quelle storiche, magazzini vuoti, ma un [illegible] [illegible] difficile dalla concorrenza statunitense. Questo, in sintesi, [illegible] quadro della risicoltura italiana all'inizio della raccolta.

Nelle risaie [illegible] Vercelli, Novara [illegible] Pavia, Alessandria e Ferrara le prime mietitrebbia sono già al lavoro per le varietà «precoci». Nei prossimi giorni la mietitura entrerà nel vivo e saranno tagliati [illegible] 217 mila ettari di cereale, il 5% in più sul '91. Produzione prevista, poco [illegible] [illegible] 14 milioni di quintali.

Il '92, un altro anno record per [illegible] risicoltura. I tecnici dell'Ente nazionale risi prevedono, infatti, che la produzione potrebbe andare [illegible] di là delle 6 tonnellate/ettaro. Soddisfacente anche la situazione delle rimanenze. Il presidente dell'Ente, Leo Carrà, fa rilevare che «lo smaltimento nelle aree interna, Cee ed extraeuropea è andato al di là di ogni previsione».

In un momento difficile per l'agricoltura il riso, insomma, tiene ancora, e per una serie di motivi: l'aumento del [illegible] da parte degli italiani, le scelte dei nostri risicoltori che tendono a privilegiare quelle varietà più appetite dai consumatori di tutt[illegible] Europa, l'intervento della Cee che [illegible] 110 miliardi di «compensazioni» ha sostenuto l'esportazione verso i Paesi extraeuropei dove le quotazioni sono inferiori [illegible] quelle italiane.

Al termine della campagna '91-92, fissata al 31 agosto, i magazzini dei risicoltori italiani erano praticamente vuoti e pronti ad [illegible] nuovamente riempiti, con un programma di commercializzazione molto definito: un terzo del raccolto al consumo interno, un altro terzo al mercato della Cee e la rimanenza [illegible] circuiti internazionali per normali transazioni oppure per aiuti alimentari finanziati [illegible] governo italiano e dalla Comunità Europea.

Sembrerebbe [illegible] panorama idilliaco, con un futuro roseo. Invece non [illegible] proprio così. A contrastare queste condizioni apparentemente favorevoli [illegible] premendo [illegible] mercati europei (in particolare contro l'Italia, Paese maggior produttore Cee) [illegible] valanga di riso straniero. Il pericolo arriva dagli Stati Uniti: in Arkansas, California, Louisiana, Mississippi, Missouri, Texas, [illegible] [illegible] stati seminati un milione e 201 mila ettari, il 7,9% in più sul '91. Produzione prevista 7 milioni e mezzo di tonnellate, solo per metà assorbite [illegible] consumo interno. Non è azzardato prevedere [illegible] che un'alluvione di [illegible] americano s'abbatterà sul Nord Europa e sul bacino del Mediterraneo. [illegible] D'altro canto, fanno [illegible] gli esperti dell'Ente risi, Bush sta favorendo i cerealicoltori americani che lo scorso anno fruirono di sussidi per 900 milioni di dollari e probabilmente il budget dei sostegni sarà portato adesso a un miliardo.

Gianfranco Quaglia

Alla settimana internazionale di Montalcino più ombre che luci: i consumi [illegible] in calo

Miele, il made in Italy alla riscossa

I produttori: la concorrenza si batte con la qualità

MONTALCINO. Il miele italiano tenta la riscossa. Le armi? Massiccia promozione commerciale, ulteriore elevamento dello standard [illegible] qualità, miglioramento delle strutture. «Non possiamo rischiare il fuorigioco - dice [illegible] gli apicoltori - il business è troppo allettante per rimanerne esclusi. L'Italia deve assolutamente incrementare la produzione». Sogni e bisogni, paure [illegible] speranze per una settimana alla ribalta [illegible] Montalcino, che fino [illegible] oggi ospita la 16ª mostra-mercato nazionale del miele.

«L'Italia - ripetono a Montalcino - è l'unica nazione al mondo che possa produrre [illegible] tipi di miele. Eppure il consumo è scarso, così come la qualità. E' cresciuta soltanto l'importazione di prodotto dall'estero: un prodotto spesso di bassa qualità, frutto di cattivo miscele».

Il grido d'allarme è accompagnato dalle cifre: lo scorso anno [illegible] entrati nel nostro [illegible] 118 mila quintali di miele straniero, con un aumento del sei per cento rispetto al 1990.

Certo la lezione che arriva dalla [illegible] [illegible] severa. Nella Cee i consumi sono aumentati del 12%, fino a toccare le 231 mila tonnellate. Sono golosissimi di miele i tedeschi, seguiti dai francesi [illegible] dagli spagnoli. [illegible] l'Italia? Le cifre, anche questa volta, sono amare. In Europa siamo all'ultimo posto, con un consumo di «appena» [illegible] mila tonnellate.

A Montalcino è stato tracciato l'identikit del pianeta apicoltura in Italia. Gli addetti sono sessantacinquemila (ma i professionisti sono soltanto l'un per cento), il fatturato non supera i quarantacinque miliardi. La [illegible] miele incide negativamente sulla bilancia commerciale [illegible] circa 22 miliardi, sulle nostre tavole arriva molto spesso il miele prodotto in Argentina [illegible] Ungheria, addirittura in Cina.

Irrisorie le cifre delle esportazioni: 4300 quintali destinati [illegible] particolare [illegible] svizzeri, giapponesi ed inglesi. Un prodotto che viaggia verso l'estero con un'etichetta di alta qualità e ad un prezzo elevato. La qualità è dunque l'arma in più per vincere in Italia (dove [illegible] consumo pro-capite [illegible] è di appena 400 grammi) e all'estero. E su questo [illegible] hanno insistito per alcuni giorni esperti e addetti ai lavori, tecnici e scienziati.

Questi ultimi hanno lanciato un loro particolare grido d'allarme. Da anni [illegible] settore [illegible] nel mirino di due gravissime [illegible] devastanti [illegible] malattie che colpiscono gli alveari: la peste americana [illegible] la varroa. I danni - hanno detto i tecnici - [illegible] ingenti, anche se la genuinità [illegible] la qualità del miele [illegible] [illegible] sono [illegible] mai state in pericolo.

Montalcino ha acceso sull'apicoltura anche molte luci. Una di questa riguarda il ruolo giocato nel mondo agricolo [illegible] nell'ambiente. «L'ape - hanno detto i tecnici - è un eccellente indicatore [illegible] dell'inquinamento ambientale. L'ape produce per l'Italia verde cinquemila miliardi. E non solo: se le api non le aiutassero a riprodursi, circa centomila piante sparirebbero. Insieme con [illegible] vento [illegible] rimaste le sole a garantire il servizio. Una volta c'erano anche gli insetti pronubi [illegible] contribuivano all'impollinazione, [illegible] i pesticidi li hanno sterminati. Il lavoro degli apicoltori è dunque rivolto non solo alla produzione di miele, ma anche al buon mantenimento dell'ambiente».

A Montalcino [illegible] si è parlato soltanto di problemi. Attorno ai dibattiti, assieme agli incontri sono state organizzate mostre [illegible] [illegible]. Una di queste interessa i maggiori produttori europei, che hanno presentato il meglio del lavoro delle loro api. Il «miele da campioni» [illegible] stato al centro dell'attenzione di questa intensa settimana. «Il concorso - dice Calogero Castellino, [illegible] all'Agricoltura della Provincia di Siena - costituisce una logica prosecuzione [illegible] del programma di interventi [illegible] favore dello sviluppo del settore apistico che da anni programmiamo e attuiamo. Il percorso seguito è stato quello di avere una solida base di dati dell'apicoltura senese, di diffondere [illegible] migliori tecniche di difesa dell'alveare e di promuovere il consumo dei prodotti apicoli».

Oggi la rassegna chiude [illegible] sipario con la premiazione degli espositori.

Luigi Sugliano

FLIP

Jojoba alleata delle balene

[illegible] Da un ettaro [illegible] jojoba, [illegible] arbusto sempreverde originario della California, Arizona e Nuovo Messico, è possibile ricavare la stessa quantità [illegible] cera liquida, circa 2,5 tonnellate, che si ottiene da una balena. Lo hanno ricordato gli esperti della Tecnagro (associazione di ricerche sostenuta da Confagricoltura, Enichem agricoltura, Fiat spa e Tecnimont) evidenziando che questa cera vegetale presenta le stesse caratteristiche di viscosità proprie dell'olio estratto dal grasso di balena (fattore indispensabile per ottenere lubrificanti per ingranaggi di precisione sottoposti ad alte temperature). I risultati delle sperimentazioni condotte [illegible] Tecnagro stanno invece confermando la validità della jojoba oltre che sul piano economico anche su quello della tutela ambientale.

Scade il mandato

MacSharry se ne andrà a fine anno

ROMA. Ray MacSharry, il commissario europeo responsabile dell'Agricoltura cui si deve l'avvio della riforma della Pac, ha annunciato che [illegible] fine anno abbandonerà Bruxelles per «raccogliere sfide nel settore privato». Egli considera [illegible] suo mandato concluso, dopo il controverso avvio di [illegible] drastica revisione dell'unica «vera» politica comunitaria, che è arrivata anche [illegible] coprire i due terzi del bilancio complessivo della Commissione europea.

Entro fine anno MacSharry potrebbe [illegible] partecipare agli sviluppi del negoziato sul riassetto del Gatt, l'accordo sugli scambi mondiali, arenatosi alla fine del 1990 proprio sulla misura e sui tempi di una riduzione dei sussidi al settore.

Si pone ora [illegible] problema della [illegible] successione. Appare molto improbabile, comunque, che l'incarico dell'Agricoltura venga di nuovo affidato a un irlandese. E' invece probabile che [illegible] nuovo commissario [illegible] settore possa essere un rappresentante del Portogallo.

Prossime le trattative

C'è attesa per la Svezia nella Cee

BRUXELLES. L'eventuale adesione della Svezia alla Comunità (i negoziati potranno cominciare l'anno prossimo [illegible] verrà ratificato [illegible] il trattato di Maastricht) rappresenterebbe uno sbocco interessante per l'agricoltura comunitaria del [illegible] il modesto volume della produzione svedese.

Il parere della commissione europea sulla richiesta di adesione della Svezia lascia quindi intravedere buone prospettive per un ampliamento degli sbocchi commerciali dei produttori comunitari, soprattutto per quelli dei Paesi limitrofi.

Da un'adesione alla Cee i produttori svedesi possono aspirare ad aiuti alla produzione superiori a quelli nazionali, mentre dovranno subire una pressione al ribasso sui prezzi per alcuni dei principali prodotti.

In Svezia, in particolare, il settore ortofrutticolo non è regolamentato e l'adesione dovrebbe provocare [illegible] ribasso dei prezzi al produttore. Per gli esportatori del Sud della Cee potrebbe rappresentare un mercato più ampio dell'attuale.

E l'orso vuole la sua parte

Il ranger distribuisce alveari nel Parco

Ai bambini che non mangiano, torna comodo raccontare la storia dell'orso affamato che attende la notte fonda per avvicinarsi agli alveari di api e depredarne le provviste [illegible] miele. In effetti la storia ha la sua realtà nel Parco d'Abruzzi dove vivono una ottantina di orsi bruni marsicani.

Nei passati decenni, questa particolare specie animale stava per estinguersi. Poi con l'inte[illegible] del Wwf prima, ed ora anche quello della Cee, si è giunti alla tutela della specie. Gli orsi sono ghiottissimi di miele, di larve, di api, di propoli; se nel loro habitat non trovano enormi quantitativi di [illegible] per sfamarsi, scendono a valle [illegible] proprio scapito e rischio con i bracconieri, ma anche [illegible] gli automobilisti. Fino a 7-8 anni fa nel Parco esistevano nuclei di api inselvatichite, che avevano trovato casa [illegible] nei vecchi tronchi d'albero, nelle crepe rocciose, nelle cavità naturali. Tutta manna per gli orsi contenti di banchettare con i gustosissimi prodotti dell'alveare. Poi per il sopraggiungere della varroa, più che per le devastazioni degli orsi, le api selvatiche si estinsero, e gli orsi rimasero privi del dolce alimento. I guardaparco compresero il problema, e la direzione del Parco fornì alveari [illegible] api [illegible] in autunno, trasportate in elicottero, notevoli quantità di provviste alimentari per sfamare mamma orsa in attesa dei piccoli. Due i tipi di alveari pro-orso: alveari a sfascio e alveari da riproduzione. Gli alveari a sfascio vengono lasciati nelle zone in cui passano gli orsi [illegible] mimetizzati tra le rocce.

Immancabilmente gli alveari vengono individuati dagli orsi che con zampate violente ne scardinano le pareti. Telaio dopo telaio agli orsi bruni il piatto più raffinato: miele guarnito di api in salsa alla pappa reale. La pelliccia dell'orso è ruvida, insensibile ai morsi delle api e con ogni probabilità è immune anche l'esofago, visto che l'animale non disdegna affatto il minestrone di miele, larve ed api vive.

Gli alveari da riproduzione vengono posti su pareti r[illegible] in punti inavvicinabili. Senza l'inserimento dei melari, le api avranno tendenza a sciamare; finiranno in qualche antro e sazieranno la fame degli orsi.

Per questi alveari sarà sempre utile la consulenza di un apicol[illegible] locale. Parlando con il direttore del Parco d'Abruzzi, dr. Franco Tassi, lo stesso ci ha riferito che nelle [illegible] agricole coltivate [illegible] cambiata la politica di rimborso danni provocati da animali. Ai pochi agricoltori rimasti con attività nelle zone del parco, vengono incentivate produzioni di determinati [illegible] raggi molto appetibili dagli animali (carote, legumi, granoturco, mele, patate).

L'accordo viene a siglare una pace che da una parte favorisce quei pochi agricoltori rimasti a coltivare le remote zone di montagna, e dall'altra evita che gli orsi marsicani spariscano.

Gigi Stoller Gisi Via

Un ettaro dà l'ossigeno necessario in un anno a 26 uomini

Più mais per respirare

ALLA [illegible] conferenza di Rio de Janeiro sulla difesa della natura, che ha interessato tutti gli aspetti della gestione del territorio, quindi anche l'esercizio dell'agricoltura, [illegible] è parlato molto di foreste, per [illegible] funzione [illegible] hanno sulla depurazione dell'aria [illegible] l'assorbimento di ani[illegible] carbonica e la produzione di ossigeno essenziale alla vita.

[illegible] è anche parlato molto della necessità di non distruggere la vegetazione naturale arborea, ma poco della vegetazione «artificiale», cioè quella prodotta dall'uomo [illegible] le colture agrarie. Anche queste, con le foglie, producono ossigeno in proporzione [illegible] quantitativo della loro massa verde: più questa è sviluppata più genera ossigeno.

Quindi se [illegible] [illegible] lato giustamente ci si preoccupa di non ridurre la superficie boschiva, dall'altro si deve [illegible] che le più diffuse colture si[illegible] vigorose [illegible] efficienti. Ciò invece è disincentivato dalla nuova politica agraria comunitaria [illegible] pochi si preoccupano per le [illegible] guenze sull'atmosfera. La Cee infatti, spostando il sussidio comunitario [illegible] prodotto ottenuto alla superficie coltivata, [illegible] importa come, non incentiva ad avere colture lussureggianti.

Così per il momento le colture oleaginose (colza, girasole e soia), [illegible] nei prossimi anni anche i cereali, usufruiranno di un contributo [illegible] ettaro e non più a quintale prodotto. Ne consegue che l'imprenditore agricolo [illegible] nomizzerà in quegli interventi culturali quali concimazione, diserbo, irrigazione che servono [illegible] incrementare sensibilmente la produzione e di conseguenza la massa vegetativa dalla quale dipende la produzione [illegible] solo delle derrate alimentari ma anche dell'ossigeno.

Prendiamo per esempio il mais, che in Italia con un'ottimale tecnica colturale può produrre 100 quintali ad ettaro di biomassa secca. Ebbene un semplice calcolo chimico dimostra che per dare questa produzione la coltura deve assorbire dall'atmosfera 180 quintali di anidride carbonica e nel contempo liberare 130 quintali di ossigeno.

Alla stessa produzione di ossigeno, [illegible] però fornire anche la granella necessaria per l'alimentazione dell'uomo e degli animali, perviene un bosco di medio vigore vegetativo come può essere una macchia mediterranea. E' bene ricordare che l'anidride carbonica assorbita da quell'ettaro di mais è pari [illegible] quella prodotta in un anno da un'auto [illegible] media cilindrata che percorra 70 mila chilometri [illegible] quell'ossigeno fornito nell'atmosfera [illegible] pari [illegible] quantitativo necessario alla respirazione di 26 uomini in [illegible] anno. [illegible] se quella coltura è coltivata male è produce la metà della vegetazione servirà solo per 13 uomini.

Gino Covarelli

SAGOR

IL MIGLIOR CONNUBIO TRA REDDITIVITÀ, PRESTIGIO E COMFORT

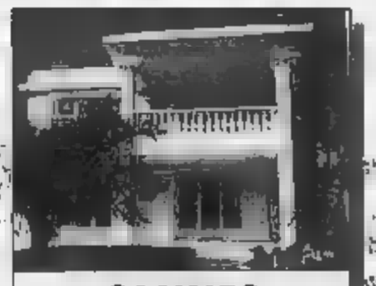

CANNES

Nel cuore di Cannes splendida villa composta da tre appartamenti, situato a 150 mt. dal mare, con accesso diretto alla spiaggia. Finiture di altissimo livello, cucina completamente equipaggiata, grandi terrazze, giardino; **bi-trilocali a partire da L. 321 milioni.**

NIZZA

A pochi minuti dal mare, con stupenda vista sulla baia degli Angeli, piccolo residence con finiture di pregio, piscina, possibilità giardino privato. Varie soluzioni abitative a partire ■ **L. 99 milioni.**

NIZZA

In centro città a pochi minuti dalla "Promenade des Anglais" e da "Place Masséna", vicino a tutti i servizi, disponiamo di residence ultime finiture, appartamenti **mono-bi-trilocali a partire da L. 78 milioni.**

CANNES

Residence a 200 mt. dal mare, vicino a tutti i servizi per poter approfittare delle attrattive del lungomare e nello stesso tempo della comodità del centro città; appartamenti di varie metrature, **bilocali a partire da L. 99 milioni.**

MENTONE

"Au bord de Mer" disponiamo, in pronta consegna, di prestigiosi appartamenti con terrazza fronte mare a partire ■ **L. 218 milioni.**

■ **minuti del** ■ disponiamo inoltre di appartamenti varie metrature, garage, vista mare dal quarto piano. **Mono-trilocali a partire da L.** ■ **milioni.**

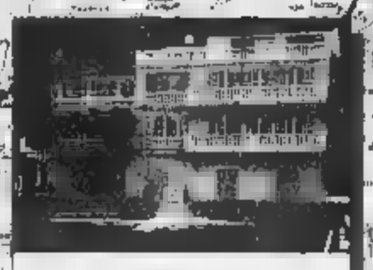

THEOULE

In un litorale azzurro e cristallino, splendida villa affacciata direttamente sul mare. La particolare architettura e la raffinata eleganza ■ le rifiniture rendono questo immobile ■.

PORT ST. LAURENT

A pochi minuti da Nizza, residence con finiture di pregio, grandi terrazzi vista mare, videocitofono, rivestimenti in marmo o in cotto, solarium, piscina.
La vicinanza al mare (50 mt.) e i progetti di sviluppo della zona fanno sì che l'acquisto di questo immobile sia un ottimo investimento. Monolocali a partire **da L. 74 milioni, bi-trilocali da L. 120 milioni.**

BEAUSOLEIL

Eccezionale residence composto da 38 appartamenti con vista su Montecarlo ■ Cap Martin, situato in una zona esclusiva e vicina a tutti i servizi.
Vista mare da tutti gli appartamenti, balconi esposti in pieno sud, possibilità giardino privato, finiture di alto livello. Varie soluzioni abitative a partire da **bilocali di 50 mq. più 32 mq. di** ■ **a L. 204 milioni.**

MANDELIEU

A pochi minuti dalle spiagge, in centro paese, disponiamo di appartamenti con vista mare a partire dal primo piano, finiture di ottimo livello, parco di 6.000 mq. dal **bilocale** ■ **L. 133 milioni sino al trilocale attico** ■ **L. 362 milioni.**

CAGNES SUR MER

Residence a 300 mt. dalle spiagge, in pieno centro ■ quindi vicino ■ tutti i servizi, situato in una delle ■ più strategiche della città (vicinanza al lungomare, facile accesso all'autostrada, all'aeroporto di Nizza e alla stazione ferroviaria).
Le finiture di alto livello, l'ottimo rapporto qualità/prezzo ■ le alte rendite locative rendono l'acquisto di questo immobile decisamente interessante e competitivo. Varie soluzioni abitative dal **bilocale di** ■ **mq.** ■ **L. 131 milioni sino al quadrilocale di 70 mq.** ■ **L. 214 milioni.**

PORT FREJUS

Appartamenti in costruzione con vista sul porto turistico, ultime finiture, **bi/trilocali** ■ **partire da L. 128 milioni.**
Possibilità posto barca.

ANTIBES

Appartamenti a 50 mt. dalle spiagge, con incantevole vista mare; ampi terrazzi, giardino privato, a partire **da L. 95 milioni.**

LA NAPOULE

A 150 mt. dal porticciolo turistico, appartamenti di nuova costruzione in pronta consegna, finiture ■ ottimo livello, possibilità po■ auto coperto, **mono-bilocali a partire da L. 101 milioni.**

UFFICI SAGOR FRANCE A MENTONE (300 METRI DALL'USCITA AUTOSTRADALE IN DIREZIONE CENTRO CITTA') **APERTI TUTTI I GIORNI DALLE ORE 9.00 ALLE 12.00 E DALLE ORE 14.00 ALLE 19.00**
I nostri funzionari saranno a Vs. disposizione per illustrarVi tutti i programmi commercializzati dalla ns. società

SAGOR conosciuta e apprezzata per la serietà e la concretezza dei propri servizi, operante con listini ufficiali ed imposti, non richiede all'acquirente alcun compenso o provvigione. Mutui a partire dal **tasso fisso del 10,60%.**

INFORMAZIONI ALLA CLIENTELA

TABELLA DEI PAGAMENTI UTILIZZATA DAGLI UFFICI SAGOR IN LINEA CON QUANTO RICHIESTO DALLE LEGGI FRANCESI:

5% Alla firma del compromesso con assegno non trasferibile o bonifico bancario **intestato esclusivamente al notaio o alla banca garante.**

25 o 30% All'atto notarile con assegno non trasferibile o bonifico bancario **intestato al** ■ **o alla banca garante.**

Parte restante versata direttamente al costruttore sulla base avanzamento lavori.

QUALSIASI ALTRA FORMA È ILLEGALE!

VORREI RICEVERE UNA DOCUMENTAZIONE DI VOSTRI PROGRAMMI SU:

CITTA' .....
NOME .....
COGNOME .....
VIA .....
CITTA' .....
TEL. UFFICIO .....
TEL. ABITAZ. .....

TORINO - CORSO GALILEO FERRARIS N. 110 - TEL. 011/568.32.22 - FAX 011/50.61.76
MILANO - Tel. 02/346.021.54 **ROMA - Tel. 06/918.84.02** **MENTONE - Tel. 0033/921.032.41**

DERBY DI SPAGNA AL BARCELLONA

BARCELLONA. Il derby di Spagna [redacted] stato vinto dal Barcellona p[redacted] 2 a 1 sul Real Madrid (gol di Bakero, pareggio di Michel su rigore e rete decisiva di Hristo Stoickhov, nella foto, a tre minuti dal termine). Lo scontro diretto di ieri sera ha aperto il campionato iberico.

O'[redacted] [redacted] NEL DECATHLON

BORDEAUX. Dan O'Brien ha stabili[redacted] il nuovo primato mondiale [redacted] decathlon raggiungendo gli 8891 punti. L'americano, 26 [redacted] [redacted] campione del mondo 1991, ha battuto il record precedente stabilito [redacted] britannico Daley Thompson alle Olimpiadi di Los Angeles con 8847 punti.

OGGI IN TV

- **1,35 Ciclismo.** Partenza camp. mondiale su strada — Raidue-Svizzera-Tmc
- **10,40 Ciclismo.** Giro V. d'Aosta dilett. — Raitre
- **11,15 Ciclismo.** Da Benidorm, diretta camp. mond. prof. [redacted] — Tmc
- **11,40 Ciclismo.** Da Benidorm, diretta camp. mond. prof. su [redacted] — Svizzera
- **12,00 Motori.** Grand Prix — Italia 1
- **12,15 Nautica.** Pianeta mare, rep. — Tmc
- **13,00 Calcio.** Guida al campionato — Italia 1
- **[redacted] Ciclismo.** Da Benidorm, diretta camp. [redacted] prof. su strada — Tmc-Svizzera
- **13,35 Ciclismo.** [redacted] Benidorm, diretta [redacted] mond. prof. [redacted] — Raidue
- **[redacted],20 Ciclismo.** [redacted] professionisti, fasi finali e arrivo — Tmc
- **16,50 Calcio.** Risultati primi tempi — [redacted]
- **17,00 Calcio.** Domenica stadio — [redacted]
- **17,35 Atletica.** Meeting intern. di Rieti — Raidue
- **17,50 Calcio.** Risultati finali — Raiuno
- **17,55** Notizie [redacted] — Svizzera
- **18,10 Calcio.** 90° [redacted] — Raiuno
- **18,40 Calcio.** Sint. partita di A — Raidue
- **18,40** Domenica gol — Raitre
- **19,00** Domenica sportiva — Svizzera
- **19,30** High seven, sport e avventura — Tmc
- **19,40** Sport Regione — Raitre
- **20,00** Domenica sprint — Raidue
- **20,25** [redacted] Uno sport — [redacted]
- **20,35** Galagoal — Tmc
- **22,05** Pressing — Italia 1
- **22,20** La domenica sportiva — Raiuno
- **23,10 Sport vari.** Giochi paraolimpici per [redacted] bili — Svizzera
- **23,30** Mai dire gol — [redacted]
- **24,00** Studio sport, tg sportivo — Italia 1
- **0,30 Moto.** G.P. Sud Africa, prove del campionato del mondo — [redacted]
- **0,45 Ippica.** Camp. europeo trott[redacted] — [redacted]
- **1,00 Tennis.** Da Merano, alcune fasi del torneo Challenger — Raiuno

LA STAMPA

SPORT

Domenica 6 Settembre [redacted] 31

Parte il campionato dello straniero difficile e del miliardo facile ed è subito caccia aperta al SuperMilan

PRONTI, VIA

Nove mesi di passioni e di grandi tensioni con l'incubo dei violenti e vecchi problemi da risolvere. E gli arbitri sono alle prese con l'incognita delle nuove, discusse regole Dietro ai rossoneri lottano per lo scudetto Juve, Inter, Napoli [redacted] la provinciale Parma

DAI due punti e virgolette ai due punti e basta: altra musica, da oggi. Il campionato è il campionato: un brusco atterraggio sul filo [redacted] disincanto. Nove mesi di passione, e di tensioni. Nuove regole, vecchi problemi: a cominciare dalla violenza, sempre lì, in agguato. E' la stagione del miliardo facile e dello straniero difficile. Del passaggio al portiere riveduto e corretto (si fa per dire); della Nazionale che, pena l'esilio, deve qualificarsi per i Mondiali; del ritorno di Milan, Juventus [redacted] Napoli nelle Coppe europee. Zona pura, zo[redacted] sporca, [redacted] mista: ogni «chiesa» ha un suo catechismo.

Auguri, di cuore, agli arbitri, cui Blatter [redacted] complicato, e non di poco, la carriera. Dovranno farsi largo in un intrico di cavilli ed eccezioni. L'uniformità di giudizio diventa un approdo irrinunciabile. La squadra da battere [redacted] il Milan, che la scorsa stagione si aggiudicò il titolo senza sconfitte. Potrebbe disintegrare la concorrenza, [redacted] potrebbe anche, saturo com'è di «galli», scoppiare in mano a Capello. Più elastici, viceversa, sono i margini [redacted] miglioramen[redacted] che accompagnano Juventus, Inter, Napoli [redacted] Parma. Organici mai così imbottiti, [redacted] comunque rivoluzionati (Torino), e stranieri mai così da dosare, spronare [redacted] sopportare, renderanno ancor più delicata [redacted] missione degli allenatori.

Ricordino, i signori tecnici, che [redacted] loro fortune dipendono dai giocatori, e [redacted] viceversa. E che il modulo viene dopo, [redacted] prima. Al bando gli islamismi. Potrebbe essere il campionato delle formazioni flessibili, dalle rotazioni antincendio, dei compromessi sottili. Diffidate dai gol facili di Coppa Italia. Premesso che la qualità del gioco esula dalla quantità delle reti, la ricerca dello spettacolo finirà prima o poi per cedere il passo alla legge del risultato. Qualche gol in più, se mai, arriverà [redacted] solco, sempre più profondo, che divide vip e [redacted].

Il nostro campionato [redacted] il più difficile, il più esagerato e il più ricco del mondo. Laboratorio di tatticismi esasperati, riserva dei pochi assi superstiti, fiera [redacted] tutte le vanità possibili e immaginabili: qu[redacted] è il suo «bello», non [redacted] bello generico, e fatuo, che la Fifa persegue [redacted] colpi di circolari e divieti. La nuova geografia del calcio promette domeniche campali. Gianluca Vialli costituisce l'ultimo guanto di sfida che Agnelli e Boniperti hanno lanciato [redacted] Berlusconi.

Intorno all'ex doriano ruotano i destini [redacted] Trapattoni [redacted] di Sacchi, della Juventus, che non vince lo scudetto dal 1986, [redacted] della nazionale. La caccia al Milan mobilita strateghi, trombettieri e sociologi. Due squadre in una, questa volta sul serio, con il corredo di sei stranieri e, unica leggerezza dettata dall'onnipotenza, qualche pericoloso squilibrio in difesa (se da Papin si passa a Savicevic o a Gullit, da Baresi si salta subito a Nava): il Dottore crede ciecamente nei poteri, ora stimolanti ora rilassanti, del suo zapping dialettico.

Campioni e striscioni, oggi [redacted] parte. I portieri usino pure i piedi, d'accordo. Ma tutti noi, addetti e utenti, usiamo la testa. Grazie.

Roberto Beccantini

LA NOSTRA GRIGLIA VERSO LO SCUDETTO

Il capitano inizia la [redacted] terza stagione in bianconero soffrendo per un dolore al piede sinistro che lo obbliga a zoppicare

Baggio: sento che sarà il mio anno

«Dividerò con Vialli tensioni e responsabilità»

Baggio [redacted] sicuro: «Con questi compagni posso diventare il leader della Juve»

[redacted]
DAL NOSTRO INVIATO

«Accidenti a questa scarpa stretta. Non la sopporto più, mi si sta formando [redacted] vescica. Guarda cosa mi doveva capitare: è la vigilia del campionato e devo cominciare zoppo». In [redacted] angolo della [redacted] imbarchi [redacted] Caselle, in partenza per Cagliari, Roberto Baggio [redacted] il piedino sinistro, il meno prezioso, ma pur sempre un'appendice di se stesso [redacted] vale dai tre miliardi in [redacted]

Si è tolto la scarpa della divisa sociale, marrone, cesellata [redacted] costosa, con un gesto di insofferen[redacted] contadina. Così facevano probabilmente i suoi nonni [redacted] gli scarpini di vernice dopo i balli sulla piazza [redacted] Caldogno. Prova, riprova. Cammina strisciando il piede che schiaccia l'orlo della scarpa, [redacted] fosse una ciabatta. Arriva fino all'aereo rimpiangendo di non poter cominciare il campionato in scarpe da tennis, che sarebbe anche un modo per rendere informale la domenica dell'avvio. «Invece c'è questo clima da primo giorno di guerra, come se da domani il mondo [redacted] fosse più lo stesso».

Una partenza casual, insomma. Un approccio in jeans. Impossibile. Tutto conta, nel primo gi[redacted] Sull'aereo, nella fila nobile, c'è persino Boniperti, che in altre trasferte arriva all'ultimo momento: «Roberto, dopo ci dobbiamo parlare», gli dice mentre il Codino scivola verso un posto defilato. Captiamo la battuta: cos'è, presidente (Boniperti ci tiene, gli [redacted] falso quel ruolo di amministratore delegato), cos'è, vuole fargli firmare il rinnovo del contratto? «No, son [redacted] se nostre», ribatte. Appunto.

«Questa storia del contratto - dice Baggio - a voi sembra essenziale, per me è un dettaglio. E poi la firma appaga. Perciò non voglio un contratto di cinque anni, ma di due o tre».

E se, invece, non volesse impegnarsi a lungo per non perdere un'occasione migliore?

La solita dietrologia. [redacted] firmassi per cinque anni sarei già sicuro di uno stipendio fino a trenta. E allora potrei fregarmene di certi sacrifici. Tirerei avanti pensando alla pensione. Non voglio cor[redacted] questo rischio.

Baggio, lei finora [redacted] un grande fenomeno incompiuto. Ci dica [redacted] buona ragione per cui dovremmo crederle quest'anno.

Perché ho già fatto qualcosa di buono [redacted] perché [redacted] maturato. Trasferirsi, [redacted] una figlia, entrare in un meccanismo com'è quello della Juve non poteva non segnarmi. E c'è una [redacted] in più: la fascia [redacted] capitano.

Quello è un pezzo di stoffa.

Ma ti cambia. Ti piomba addosso una responsabilità che non avevi perché diventi [redacted] punto di riferimento per gli altri. Quando [redacted] guardano per chiederti cosa fare e non puoi restare come un baccalà [redacted] girarti dall'altra parte.

Eppure lei, il capitano della Juve, non riesce a levarsi dalla pelle la patina della fiorentinità. Strano, no?

Dice per quanto [redacted] a St-Vincent? Ho ricevuto decine di lettere di tifosi che mi invitavano a non dar retta a quella gente. E' l'ultima volta che parlo di questa [redacted] e voglio portarle [redacted] esempio: due [redacted] fa venne Zoff a Torino con la Lazio [redacted] furono baci e abbracci, gli regalarono anche la sciarpa della Juve. Fu commovente. Andai io a Firenze, successe lo stesso e per qualcuno fu come se avessi tradito la Juve. Ma perché? E cosa avrebbero dovuto fare i tifosi laziali a Zoff? Sono dell'idea che lo sport va vissuto con sentimento.

Torniamo al campionato. Sente che sarà l'anno suo?

Vorrei che lo fosse. Mi pesa l'obbligo di inseguire un obiettivo che non ho mai raggiunto. [redacted] ho mai vinto nulla, questa [redacted] la verità. E vedo in chi ha vinto una sicurezza che non ho: forse basterebbe rompere il ghiaccio.

Forse. Ma la domanda è: riuscirà a romperlo o [redacted] adageremo sul Milan?

E perché non su qualcun altro? Attenzione perché quest'anno può scapparci la novità, tutti hanno cambiato in meglio, anche [redacted] i rapporti di forza sono [redacted] [redacted] favore del Milan. [redacted] indicato la Lazio tra quelle che lotteranno per lo scudetto, ma potrei fare altri nomi.

Voi in cosa siete cambiati?

Nella fantasia, che è cresciuta in attacco, e nella personalità. Chi è arrivato la possedeva, quelli che c'erano [redacted] specchiarsi nei nuovi e acquistarla.

Anche lei?

Sì. Ho sempre detto che non [redacted] è leader [redacted] non si ha in squadra gente intelligente e di personalità. Nella Juve questi giocatori ci sono. E si può essere leader.

Quanto conta avere un Vialli in squadra?

Per tutta la Juve significa possedere un campione in più. Per me è [redacted] se a[redacted] trovato un [redacted] sul quale si scaricano metà delle attenzioni, delle responsabilità e delle tensioni che erano mie.

Lei sbandiera la fantasia juventina. Ma l'anno scorso hanno vinto quelli che arri[redacted] al gol con l'organizzazione di gioco: il Milan, il Parma. E allora?

C'è un errore. Il Milan sarà anche organizzato, ma vuol dire che i gol di Van [redacted] non vengono dalla fantasia? Si può preparare molto, quasi tutto nel calcio. Ma i gol, che sono la sostanza, vengono dall'improvvisazione di chi possiede il talento.

E di chi sa essere spietato. Il Milan che segna sei volte a Terni lo è più della Juve.

Benissimo. [redacted] segna tanto, mi diverto a guardare le sintesi in tv. Tuttavia sarà sempre così?

Questo è un quiz per il campionato che il Milan, contro il Foggia, può iniziare con meno fatica e più gol di voi.

Io so invece [redacted] un Milan-Ascoli che alla prima giornata finì 0-1. Segnò Barbuti. Ricorda?».

Marco Ansaldo

TRAPATTONI

Mistero sulla formazione

CAGLIARI. Trap non ha sciolto le riserve sulla formazione per oggi. «Non posso permettermi di scaricare [redacted] tensione in uno stranie[redacted] che resterà necessariamente fuori. Perciò manterrò sempre i dubbi fino alla domenica», ha spiegato il tecnico avvalorando la teoria [redacted] un ripensamento a favore di Moeller, che lo costringerebbe però a due cambiamenti: l'esclusione di Julio Cesar (con l'ingresso di De Marchi) e l'uscita [redacted] Casiraghi o Di Canio. Tutto sommato è probabile che almeno per questa trasferta rinunci al tedesco. Con la Juve ha viaggiato anche Boniperti che non ha parlato del nuovo organigramma dopo la partenza di Bendoni e quella, quasi sicura, [redacted] Governato. La Juve però non intenderebbe procedere [redacted] nuove assunzioni, ma a qualche promozione. In particolare sarebbero dati poteri più ampi al consigliere Pelizzola e al responsabile delle relazioni esterne, Bianco. **[m. a.]**

SPORTINERIA

Due apicoltori friulani offrono mezzo quintale di miele al calciatore dell'Udinese che oggi segnerà la prima rete contro l'Inter. Handicappata dalle assenze e turbata da cose di panchina, [redacted] squadra bianconera sognava una partita addormentata, da zero a zero. Ma così, anziché latte [redacted] miele saranno lotte e miele.

CAMPIONATO SERIE A

PRONTI VIA!

Il presidente federale approfitta del saluto agli arbitri per lanciare accuse e minacce

Fulmini di Matarrese contro la Rai

Non ha gradito l'assunzione di Agnolin

FIRENZE. «Matarrese non parla, saluta gli arbitri [redacted] se ne va». Coverciano attende l'arrivo del presidente per il rituale copione pre-campionato. Casarin e la sua pattuglia di arbitri da una parte, i presidenti delle varie leghe dall'altra, [redacted] ancora dirigenti, operatori, politici. Giacche blu [redacted] strette di mano. In attesa di Matarrese. «Potete andarvene, non parlerà». Continua il tam tam. Nell'ambiente lo danno stanco, amareggiato, infastidito. I presidenti premono per il quarto straniero, Agnolin finisce a lavorare alla Rai, Alemao svela retroscena clamorosi, Maradona fa i capricci, Sacchi rivoluziona, il campionato incombe. Possibile che [redacted] presidente [redacted] colga l'occasione? La coglie, e come se [redacted] coglie. [redacted] siede, ascolta i discorsi beneauguranti, applaude, sospira. Poi, come un attore consumato, si alza in piedi, prende [redacted] microfono e fa partire il comizio-show. Stoccate ed elogi, [redacted] moni [redacted] moniti, appelli e suppliche. Ce n'è per tutti.

La Rai: «Perché assumere uomini che hanno perso la bussola? (chiaro riferimento ad Agnolin, ndr) Non è stata fatta una cosa conveniente [redacted] un anno dalla scadenza del contratto [redacted] la Federcalcio. Mentre Pedullà protesta strumentalmente contro le nostre richieste, si è creato un brutto precedente, dovremo correre [redacted] ripari. Ho sempre avuto un rapporto preferenziale con la tv di Stato però... bisogna [redacted] corretti di qua e di là».

Agnolin: «Mi dispiace non [redacted] mandato via l'anno scorso. Troppo facile uscire, attaccare [redacted] premiati. Mi definisce lo Stalin del calcio? Se ne è convinto continui a dirlo. Però è lui che mi ha tradito ed ha tradito l'Aia. La sua colpa maggiore? Chiedetelo a lui. Comunque rischia il deferimento e per questo non potrà mai diventare dirigente di una società».

Quarto straniero: «E' scorretto continuare a chiedere [redacted] Federazione di cambiare decisioni già prese. I presidenti l'hanno sempre saputo, [redacted] ciononostante hanno voluto fare l'abbuffata di stranieri, senza avere rispetto delle nostre responsabilità. Capisco le loro difficoltà, [redacted] c'è la spinta a chiedere sempre di più, senza accontentarsi mai. Se tornassimo indietro faremmo la figura dei burattini. [redacted] noi non siamo burattini».

Sacchi: «Aiutiamolo a lavorare bene. Si è mosso con passi felpati spogliandosi delle vesti austere di citì: oggi con le società ha un rapporto di grande comunicabilità [redacted] speriamo di grande collaborazione».

Nazionale: «I casi verificatisi nell'Under 21 stanno avvenendo anche nella Nazionale maggiore: Sacchi convoca gio[redacted] Eranio [redacted] Casiraghi che nel loro club hanno il posto chiuso dagli stranieri. Ecco, è bene che i presidenti pensino [redacted] rinforzarsi, [redacted] devono pure rendersi conto che i loro investimenti passano anche attraverso la Nazionale».

[redacted] NIZZOLA [redacted]

Stranieri, norme rivedibili

[redacted] Il presidente della Lega, Nizzola, spera in un campionato di calcio-spettacolo. «L'avvento di tanti campioni dall'estero dovrebbe garantirlo». Anche se molti staranno in tribuna? «La [redacted]tiva ha delle carenze. Sarà necessaria, quindi, [redacted] revisione organica che riguardi tutte e 38 le società. Dal 1996-'97 ci sarà il tesseramento libero, evitiamo di farci trovare impreparati. Il pericolo che gli stranieri diventino un problema mi sembra più teorico che pratico. Credo nella professionalità [redacted] questi calciatori. Quando hanno firmato il contratto sapevano della normativa esistente e che, in contropartita ai miliardi, c'era anche la possibilità di finire alcune volte in tribuna». Problemi economici delle società? «Chi ha fatto grandi spese è perché poteva [redacted] spesso questo giro di soldi è rimasto all'interno del nostro calcio [redacted] ha portato al consolidamento dei bilanci di società minori che hanno potuto cedere giovani interessanti». La violenza negli stadi? «Il maggior successo mi sembra l'essere riusciti a debellare la connivenza fra presidenti [redacted] gruppi [redacted] ultras».

I grandi esclusi: «Ho saputo di Zenga il giorno prima. Non mi ha stupito la sua amarezza, anzi mi ha fatto piacere perché testimonia un forte attaccamento. Attendo una sua reazione da grande portiere e da grande uomo qual è. Non [redacted] detto che la porta sia chiusa per sempre».

Under 21: «Non voglio parlare [redacted] Maldini. [redacted] prima che l'Under 21 riprenda il lavoro, voglio sapere esattamente che cosa è successo alle Olimpiadi, fatti tecnici e fatti comportamentali. Una volta individuati gli errori, stileremo un programma futuro. L'Under 21 dovrà es[redacted] in sintonia con le altre Nazionali, non una realtà a [redacted] stante». Per Maldini [redacted] quasi un [redacted] profundis.

Maradona: «La Fifa [redacted] ha mai pensato di scippare il Napoli. Il Napoli però, dal canto suo, vuole difendere tutti i propri diritti patrimoniali. Mi risulta che abbia contatti con Siviglia [redacted] Palmeiras: deciderà Ferlaino il futuro di Maradona senza che per questo vengano mortificati i suoi interessi. O viene ceduto, o diventa disoccupato, o [redacted] Napoli: Ferlaino ne sarebbe felice, io lo stesso. Mi farebbe piacere che Diego tornasse da noi».

Alemao: [redacted] fatto malissimo a rilasciare quelle dichiarazioni. Non è in linea con lui che è sem[redacted] stato giocatore e uomo esemplare. Mi chiedete se abbia detto la verità? Scusate, ma voi pensate che [redacted] presidente federale abbia gli occhi chiusi?».

Arbitri: «Se nella nostra Federazione [redacted] funziona il sistema [redacted] arbitrale noi siamo soccombenti. Oggi siamo un'unica famiglia, Federazione, Aia, Leghe, nessuno deve usarci. Agli arbitri dico di [redacted] deluderci, di non deludere l'Italia che ama il calcio».

La violenza: «Dobbiamo dare sicurezza a chi va allo stadio e parare i colpi di chi vuole attentare [redacted] alla nostra organizzazione, senza paura».

La Federcalcio: «In questa Italia in crisi, in questo nostro Paese dilaniato [redacted] bravi ed onesti, possiamo fare qualcosa di utile. La gente aspetta con impazienza di tornare allo stadio per dimenticare per un po' le amarezze di tutti i giorni».

Il futuro: «Mi aspetta [redacted] quadriennio che [redacted] trascorrerà facilmente. Ma io e i miei collaboratori abbiamo progetti ambiziosi, diagnosi spietate dei mali del calcio italiano, abbiamo dettato linee politiche. Impegno enorme ma realizzeremo tutto ciò che abbiamo in mente: [redacted] possiamo passare nella storia del calcio come una meteora».

Brunella Ciullini

Matarrese e Casarin: «Agli arbitri - spiega il presidente federale - dico di non deludere l'Italia che [redacted] [redacted]. La gente vuole tornare allo stadio per dimenticare le amarezze di tutti i giorni»

«La tv di Stato s'è comportata male: un brutto precedente» Stoccate anche ai presidenti [redacted] tirata d'orecchi ad Alemao

IL PRESIDENTE-DITTATORE

E bravo Matarrese. Torna dalle vacanze e, come si dice in gergo, si sciacqua la boc[redacted] Siamo al delirio. Fra i bersagli della [redacted] ira funesta emergono, in ordine sparso, Agnolin, la Rai, il solito Maldini, Alemao. [redacted] quell'ex presidente [redacted] Frosinone che ha [redacted] denunciarlo per «abuso di ufficio». Ma il caso più comico, e grave, [redacted] l'intreccio Agnolin-Rai.

L'arbitro di Bassano non sarà un santo, e avrà pure commesso qualche errore, ma emarginarlo [redacted] spingerlo a dimettersi è stato un atto spregevole, degno di un regime dittatoriale. Agnolin, in sintonia [redacted] Casarin, stava contribuendo al ricambio della classe arbitrale. Ancora più vergognosa [redacted] però l'accusa che il presidente della Federcalcio muove alla Rai, [redacted] di aver scritturato l'untore (Domenica sprint), [redacted] questo proprio alla vigilia della scadenza del contratto Rai-Federazione. Vi lasciamo immaginare i salti di gioia, [redacted] i calcoli di audience, che starà facendo Berlusconi: palle-gol così, non capitano tutti i giorni. Insomma: caro Evangelisti, vergognati; non hai fatto una cosa utile, non sei stato corretto. Questo il [redacted] dell'anatema lanciato da Coverciano.

Condotta inaccettabile, al di là del contenzioso [redacted] Agnolin, portato avanti sullo sfondo di bieche allusioni, e legittimato, secondo Matarrese, da pesanti accuse tipo «Stalin del calcio». Sconsigliare, [redacted] magari suggerire assunzioni - vero, presidente? - è una prassi consolidata, ma volgare e anti-democratica.

[redacted] guerra (sporca) a Cesare Maldini ormai non fa più notizia. Quanto al caso Alemao, vi raccomandiamo lo stile: Matarrese fa capire che soltanto uno sciocco avrebbe potuto prendere per buone [redacted] parole del brasiliano. Complimenti. Ma allora perché non aprire immediatamente un'inchiesta?

[ro. bo.]

CANNONIERI

[redacted]

DEL MILAN LA PRIMA FILA

L'attaccante francese, 27 gol un anno fa [redacted] Marsiglia, è curioso di vedere se sarà più bravo dell'olandese

Papin-Van Basten, una [redacted] in famiglia

Alle loro spalle l'ombra di Gullit

MILANO

DUE super bomber per riconquistare lo scudetto e affermarsi nuovamente in Europa. Il Milan si presenta al via con il ricaricato Van Basten, vincitore dell'ultima classifica dei marcatori con 25 reti e [redacted] il «pallone d'oro» Papin, al suo esordio nel torneo italiano. «Scendere in campo a San Siro è [redacted] coronamento del mio sogno - dice Papin - perché ho sempre desiderato giocare in una grandissima squadra italiana e di fronte a [redacted] mila persone».

Papin non è per nulla emozionato. Ieri ha trascorso la giornata in tranquillità allenandosi al mattino [redacted] riposando davanti alla televisione nel pomeriggio. A dargli serenità è proprio il fatto [redacted] avere al fianco Van Basten. «Per me è il migliore giocatore del mondo perché ti dà sicurezza e rende tutto più facile. Con lui segnerò molti gol. Forse non [redacted]riverò [redacted] 27 che ho totalizzato in Francia né riuscirò a toccare quota 25 come ha fatto Marco nel campionato scorso, [redacted] ne realizzerò un bel po', quanto basta per dare un valido contributo. E spero di riuscire a lottare per la classifica dei marcatori nonostante debba misurarmi anche [redacted] gli altri grandi attaccanti delle formazioni italiane».

Per evitare sorprese, Papin ha già studiato attraverso filmati [redacted] maggior parte dei difensori italiani, a cominciare da quelli del Foggia. «La squadra di Zeman con il Pisa mi è sembrata molto buona - confida il francese - in particolare pratica in modo quasi perfetto il fuorigioco per cui dovremo cercare soluzioni adatte per aggirare l'ostacolo».

A spiegargli meglio le caratteristiche del Foggia, ci pensa proprio Van Basten, che nella passata stagione ha realizzato un quinto del suo bottino di gol proprio contro i pugliesi. «Tre gol a San Siro - ricorda l'olandese - e due nell'ultima gara di campionato sul loro terreno. Compreso quello che io considero il più bel gol del campionato, realizzato a Milano e frutto di un'azione corale giocata tutta di prima. Ma [redacted] fatto di [redacted] vinto [redacted] entrambe le occasioni con ben 8 reti nella g[redacted] [redacted] ritorno, [redacted] deve crearci facili illusioni perché la formazione di Zeman è ottima. Per fortuna che quest'estate ha cambiato molto e i nuovi non sono [redacted] del tutto integrati negli schemi, così avremo qualche speranza in più».

Il fatto di esordire fin [redacted] oggi in campionato [redacted] sembra rappresentare per i due la garanzia di aver già conquistato un posto sicuro. [redacted] intoccabile - dice Papin - perché qui giocherà sempre chi è più in forma. Anch'io quindi mi metto in lista d'attesa e sono pronto ad andare in tribuna per fare spazio a quelli che il tecnico considera più meritevoli. Per questo farò il possibile per farmi trovare sempre pronto». Meno disponibile Van Basten il quale pensa al suo amico Gullit che ieri - non essen[redacted] stato incluso tra i convocati - ha lasciato il ritiro e oggi vedrà la partita dalla tribuna. «Con sei stranieri tutti bravi - spiega - devi rassegnarti al "turn over". Non è una novità perché lo sape[redacted] già da tempo. Ma quando viene il momento, dispi[redacted] ugualmente. E questo è solo l'inizio: [redacted] pensare a quello che succederà nelle prossime settimane con gli impegni nelle Nazionali e con le prime gare di Coppa Campioni. Voglio vedere chi sceglierà il tecnico e se verrà fuori l'idea tante volte ventilata di un doppio Milan da alternare nelle varie competizioni».

Nino Sormani

[redacted] ESORDIO SUPER

CANNONIERE	PAESE	ULTIMO ANNO IN PATRIA SQUADRA	GOL	PRIMO CAMPIONATO IN ITALIA ANNO	SQUADRA	GOL	GARE
PLATINI	FRANCIA	ST. ETIENNE	[redacted]	1982-83	JUVENTUS	16	30
ZICO	BRASILE	FLAMENGO	26	1983-84	UDINESE	19	24
[redacted]	ARGENTINA	BARCELLONA	11	1984-85	NAPOLI	14	30
RUMMENIGGE	GERMANIA	BAYERN M.	26	1984-85	INTER	8	26
RUSH	GALLES	LIVERPOOL	30	1987-88	JUVENTUS	7	29
VOELLER	GERMANIA	WERDER B.	22	1987-88	ROMA	3	21
POLSTER	AUSTRIA	AUSTRIA V.	39	1987-88	TORINO	9	27
CARECA	BRASILE	SAN PAOLO	25	1987-88	NAPOLI	13	28
VAN BASTEN	OLANDA	AJAX	31	1987-88	MILAN	3	11
PAPIN	FRANCIA	O. MARSIGLIA	27	1992-93	MILAN	?	?

Papin saluta i tifosi. Oggi comincia l'avventura italiana del francese, capace di segnare 27 gol nell'ultima stagione, disputata con la maglia dell'Olympique di Marsiglia: «Non sarà facile migliorare ma ci proverò»

PARTITE E ARBITRI DELLA SERIE A: PRIMA GIORNATA ORE 16

ATALANTA		[redacted]
FERRON	1	TAFFAREL
PORRINI	2	[redacted]
PASCIULLO	3	DI CHIARA
[redacted]	[redacted]	MINOTTI
VALENTINI	5	MATRECANO
MONTERO	6	GRUN
RAMBAUDI	7	MELLI
[redacted]	8	ZORATTO
GANZ	[redacted]	OSIO
DE AGOSTINI S.	10	PIN G.
PERRONE	11	ASPRILLA
Arbitro		AMENDOLIA
PINATO	12	BALLOTTA
MAGONI	13	DONATI
TRESOLDI	14	[redacted]
ALEMAO	15	PULGA
VALENCIANO	[redacted]	FRANCHINI

[redacted]		JUVENTUS
IELPO	1	RAMPULLA
NAPOLI N.	2	CARRERA
FESTA	3	BAGGIO [redacted]
BISOLI	[redacted]	GALIA
FIRICANO	5	KOHLER
PUSCEDDU	6	JULIO [redacted]
GAUDENZI	7	DI CANIO
[redacted]	[redacted]	PLATT
FRANCESCOLI	[redacted]	VIALLI
MATTEOLI	10	BAGGIO R.
OLIVEIRA	[redacted]	CASIRAGHI
Arbitro		CESARI
[redacted] BITONTO	[redacted]	SQUIZZI
VILLA	[redacted]	[redacted] MARCHI
SANNA	14	CONTE
CAPPIOLI	15	MAROCCHI
CRINITI	16	RAVANELLI

[redacted]		GENOA
MANNINI	[redacted]	TACCONI
CARNASCIALI	[redacted]	CARICOLA
LUPPI	[redacted]	BRANCO
DI [redacted]	[redacted]	RUOTOLO
FACCENDA	5	COLLOVATI
[redacted]	6	[redacted]
EFFENBERG	7	[redacted] SCHIP
LAUDRUP	8	BORTOLAZZI
BATISTUTA	9	FIORIN
ORLANDO M.	10	SKUHRAVY
BAIANO	11	FORTUNATO A.
Arbitro		CINCIRIPINI
BETTI	12	SPAGNULO
IACHINI	13	TORRENTE
VERGA	14	PANUCCI
SALVATORI	15	BIANCHI
BELTRAMMI	[redacted]	ARCO

MILAN		[redacted]
ANTONIOLI	1	MANCINI F.
TASSOTTI	[redacted]	[redacted]
MALDINI	3	GRANDINI
ALBERTINI	4	DI BIAGIO
[redacted]	[redacted]	FORNACIARI
NAVA	[redacted]	DI [redacted]
LENTINI	7	BRESCIANI P.
[redacted]	8	SENO
VAN BASTEN	[redacted]	KOLYVANOV
EVANI	10	DE VINCENZO
PAPIN	[redacted]	BIAGIONI
Arbitro		FABRICATORE
ROSSI S.	12	BACCHIN
ERANIO	13	GASPARINI
DONADONI	14	BIANCHINI
MASSARO	15	NICOLI
SERENA A.	16	[redacted]

[redacted]		[redacted]
GALLI G.	1	LANDUCCI
FERRARA	2	PAGANIN M.
POLICANO	3	ROSSI M.
[redacted]	4	DE PAOLA
TARANTINO	5	BRUNETTI
[redacted]	6	BONOMETTI
CARBONE	7	SABAU
THERN	8	DOMINI
CARECA	[redacted]	RADUCIOIU
ZOLA	10	HAGI
FONSECA	11	[redacted]
Arbitro		COLLINA
SANSONETTI	12	VETTORE
CANNAVARO	13	MARANGON
CRIPPA	14	QUAGGIOTTO
MAURO	15	SCHENARDI
FERRANTE	16	SAURINI

ROMA		PESCARA
CERVONE	1	SAVORANI
GARZYA	[redacted]	SIVEBAEK
CARBONI	3	NOBILE
ALDAIR	[redacted]	DICARA
BENEDETTI	[redacted]	RIGHETTI
MIHAJLOVIC	[redacted]	MENDY
CANIGGIA	7	FERRETTI
BONACINA	8	ALLEGRI
CARNEVALE	9	BORGONOVO
GIANNINI	[redacted]	SLISKOVIC
RIZZITELLI	11	[redacted]
Arbitro		MUGHETTI
ZINETTI	12	MARCHIORO
COMI	13	ALFIERI
TEMPESTILLI	14	PALLADINI
SALSANO	15	[redacted]
MUZZI	[redacted]	DE JULIIS

[redacted]		LAZIO
PAGLIUCA	1	FIORI
[redacted] M.	2	[redacted]
LANNA	3	FAVALLI
WALKER	4	BACCI
VIERCHOWOD	5	GREGUCCI
INVERNIZZI	6	CRAVERO
LOMBARDO	7	FUSER
JUGOVIC	[redacted]	[redacted]
BUSO	[redacted]	[redacted]
MANCINI R.	10	WINTER
SERENA M.	11	SIGNORI
Arbitro		PEZZELLA
NUCIARI	12	DI SARNO
SACCHETTI	[redacted]	CORINO
CORINI	[redacted]	MARCOLIN
CHIESA	15	STROPPA
BERTARELLI	[redacted]	[redacted]

Schillaci esordisce con la maglia interista dopo 3 anni alla Juve

2ª DI ANDATA 13 SETTEMBRE - ORE 16

ANCONA	SAMPDORIA
BRESCIA	TORINO
FOGGIA	NAPOLI
GENOA	ROMA
INTER	CAGLIARI
JUVENTUS	ATALANTA
LAZIO	FIORENTINA
[redacted]	UDINESE
PESCARA	MILAN

[redacted]		[redacted]
MARCHEGIANI	[redacted]	NISTA
MUSSI	2	FONTANA
SERGIO	[redacted]	LORENZINI
FORTUNATO D.	4	PECORARO
ANNO[redacted]	5	RUGGERI
FUSI	6	BRUNIERA
SORDO	7	ZARATE
VENTURIN	[redacted]	GADDA
AGUILERA	[redacted]	CACCIA
SCIFO	10	ERMINI
CASAGRANDE	11	LUPO
Arbitro		[redacted]
DI FUSCO	12	MICILLO
[redacted]	13	SOGLIANO
ALOISI	14	VECCHIOLA
ZAGO	15	CENTOFANTI
[redacted]	[redacted]	DEOGRATIAS

[redacted]		[redacted]
GIULIANI	[redacted]	ZENGA
PELLEGRINI S.	2	BERGOMI
ORLANDO AL.	[redacted]	DE AGOSTINI L.
SENSINI	4	BERTI N.
CALORI	5	FERRI R.
MANDORLINI	6	BATTISTINI
MATTEI	7	BIANCHI AL.
MANICONE	8	[redacted]
BALBO	9	SCHILLACI
KOZMINSKI	10	[redacted]
BRANCA	11	PANCEV
[redacted]		[redacted]
DI LEO	12	ABATE
CONTRATTO	13	PAGANIN A.
MARCUZ	14	ROSSINI
ROSSITTO	15	DESIDERI
MARRONARO	16	FONTOLAN

OGGI IN SERIE B E [redacted]

SERIE B

1° TURNO

Ascoli - Modena	Bolognino
Bologna - Venezia	Quartuccio
Cesena - Cremonese	Brignoccoli
Fid. Andria - Lucchese	Borriello
Monza - Bari	Boggi
Padova - Cosenza	Braschi
Piacenza - Lecce	[redacted]
Reggiana - Verona	Stafoggia
Taranto - Pisa	Racalbuto
T[redacted] - Sp[redacted]	F[redacted]

PROSSIMO TURNO

Bari-Reggiana; Cosenza-Fid. Andria; Cremonese-Padova; Lecce-Ternana; Lucchese-Bologna; Modena-Taranto; Pisa-Piacenza; Spal-Ascoli; Venezia-Cesena; Verona-Monza.

Troglio, argentino dell'Ascoli

SERIE [redacted]

2° TURNO

Acireale - Barletta	De Prisco
[redacted] - Giarre	Cambotti
Casertana - Salernitana	Pacifici
Chieti - Messina	[redacted]
Palermo - Ischia	G. Bazzoli
Perugia - Lodigiani	Bertocci
Potenza - Nola	Pirelli
Reggina - Catania	Minotti
Siracusa - Casarano	Capraro

CLASSIFICA

Catania 2, Nola 2, Acireale 2, Barletta 2, Casertana 2, Giarre 2, Ischia 2, Lodigiani 2, Salernitana 1, Siracusa 1, [redacted] 0, Chieti 0, Messina 0, Palermo 0, Perugia 0, Potenza 0, Reggina 0, Avellino [redacted]

Fermanelli, 2 gol nella Carrarese

SERIE C1A

2° TURNO

Arezzo - Vis Pesaro	0-1
Carpi - Massese	Iannello
Carrarese - Como	Napi
Palazzolo - Siena	Freddi
Pro Sesto - Empoli	0-1
Ravenna - Chievo	Calvi
Sambenedett. - Leffe	[redacted]
Triestina - Alessandria	[redacted] Branzoni
Vicenza - Spezia	Santoruvo

[redacted]

Empoli 3, Carrarese 2, Carpi 2, Massese 2, Sambenedett. 2, Triestina 2, Vis Pesaro 2, Alessandria 1, Palazzolo 1, Ravenna 1, Siena 1, Spezia 1, Vicenza 1, Pro Sesto 1, Como 0, Leffe 0, Arezzo 0, Chievo 0.

Cipriani, bomber del Catania

CAMPIONATO SERIE A

PRONTI VIA!

Il tecnico del Toro lancia un ammonimento al calcio e in particolare ai tifosi contestatori

Mondonico prevede vita dura per tutti

«Bisogna diminuire spese stipendi o aumentare le entrate di Toto e tv»

TORINO. L'estate delle emorragie e delle trasfusioni è alle spalle, ma ancora vicina. Presente nei gruppi di tifosi granata che ritengono le prime non compensate. Una, soprattutto, quella di Gigi Lentini andato al superMilan di Silvio Berlusconi. Dalla Maratona si contraddiranno nei cori anche oggi, secondo abitudine, durante il match d'avvio con l'Ancona. «Borsano in galera» e poi «Lentini, puttana, l'hai fatto per la grana».

E allora? «Allora vedo il presidente molto amareggiato. Ma troppo legato alla società per cederla al primo venuto. Qualche avventuriero l'avrebbe già trovato, questo è certo».

Emiliano Mondonico vorrebbe parlare soltanto da allenatore, ma la situazione lo coinvolge. Prevede stagione che sarà pesante per tutti. E non solamente per noi».

Non è capace di guardare solo nei prati di casa, Filadelfia e Delle Alpi. Va oltre all'importanza della classifica: «Il football italiano ha speso altro denaro all'estero, ha rialzato i prezzi di biglietti e abbonamenti, però non può star fuori dai tanti problemi che assillano il Paese. A occhi chiusi si rischia di finire nel baratro, di accorgersi tardi quando la gente avrà più soldi da regalare al pallone. Occorre un calmiere. Abbassare i prezzi del calcio. Con due correttivi, per i bilanci: ridurre gli stipendi, i nostri, oppure aumentare i contributi di Totocalcio e televisioni».

Al tifoso dubbioso su quale Torino sarà, Emiliano Mondonico risponde: «La potenzialità di questa squadra non è molto distante da quella che aveva il blocco dello scorso anno. Certo, altre società hanno speso più per rafforzarsi, lo sappiamo bene. Ma ora scopriremo hanno anche speso bene. Inter, Roma, Lazio, Fiorentina sembrano più forti. Ma si lotterà sempre per quei cinque-sei punti che contano. Siamo arrivati terzi a quota 43, e saremmo stati fuori dalle Coppe europee. Quella passata è stata una annata di caviale e champagne, ma io vivo benissimo a pane salame e grignolino. Pur chè compagnia sia piacevole».

La nuova compagnia granata com'è? «Non ci sono mai difficoltà, le ho avute neppure io, a entrare nello spogliatoio del Toro. Ragazzi splendidi, nessun clan. E chiaro: chi è uscito da questo stanzone è stato mandato via. Il bilancio necessitava di quindici miliardi, ma del giocatori richiesti chi aveva contratto lungo poteva restare. Si sarebbero trovate alternative».

La stagione sembra caratterizzata dalla questione stranieri. Con Saralegui qualche problema l'avrà, destinandolo quasi sempre alla tribuna...

«Saranno problemi di altri colleghi, non miei. Li ho solo assaggiati in precampionato, mi è bastato. Martin Vazquez, Scifo, Casagrande, Aguilera. Uno in tribuna, chi? Tenete conto che non giocare si riflette sul domani di ciascuno, sulla quotazione internazionale. Per questo Rafa, contratto in scadenza al prossimo giugno ha colto senza incertezze l'occasione favorevole del Marsiglia. Con Saralegui c'è un'altra situazione. E' un giovane, di essere investimento per il futuro. che si impara molto anche stando in gruppo la settimana e guardando la domenica».

> «Gli altri club hanno speso molto, ma ora vedrete chi ha speso bene; dopo il caviale e champagne dello scorso torneo, me sta pure bene un po' di pane col salame»

Investimento per il futuro. Benissimo. Anche Poggi e Silenzi in questa ottica? E Fortunato? La gente è perplessa sulla campagna acquisti, emorragie a parte. «Prima che Lentini decidesse e accettasse di andarsene, assolutamente entro in acito a quanto è avvenuto, Poggi e Silenzi non nel mirino - continua l'allenatore granata -. Eravamo tranquilli. Dopo si è cercato il meglio disponibile, campagna trasferimenti ormai conclusa. Anche Poggi è sicuramente elemento utile oggi rivolto al domani. Diverso il discorso per Fortunato. La partenza di Cravero ha imposto la ricerca di un centrale. Aldair? Saremmo arrivati ai problemi Martin Vazquez. Fortunato lo conosco bene. Può fare centrocampista e il libero tranquillamente, senza avere problemi».

Zago, Christian Vieri. Andranno via al mercato bis? Alcune promesse granata sono più rientrate, in passato. «Zago è tornato, e sono felice di vederlo di nuovo in piena salute. Per Vieri presidente ha respinto una laziale di quasi dieci miliardi. Se andrà via, garanzie di impiego. Per star fuori a casa d'altri, meglio restino con noi».

Il bilancio da tecnico vede 3 sconfitte più delle vittorie. «Non ho mai fatto questi conti; se è così mi benissimo: sono orgoglioso perché da sempre lotto con topolino contro molti «elefanti».

E' un topolino anche il Toro? «Solo per il fatto economico. Non è una società che può godere inserimenti di denaro. E' una società che viaggia su costi e ricavi. Ma sul campo siamo sempre anche noi. I tifosi lo sanno benissimo».

Bruno Perucca

Mondonico (sotto) è orgoglioso della serenità che c'è nello spogliatoio e spiega la cessione di Vazquez e l'arrivo di Saralegui, Poggi e Silenzi; Aguilera, a fianco, è l'uomo su cui il Toro punta per restare in Uefa

Capitan Fusi

Temo l'Ancona e il passo falso

TORINO. «Nei due anni passati, da quando al Toro, abbiamo sempre cominciato male il campionato. Spero che la ruota giri, adesso». Fusi inizia il torneo con la fascia di capitano, titolare nel ruolo di libero. novità per lui e per la squadra. «Sono contento, orgoglioso. Comincia- che ricorda molto la mia prima in granata, mentre nella seconda avevamo già gli automatismi giusti». Preoccupato? «No, qualche punto meno dobbiamo metterlo in bilancio. Sarà battaglia ogni domenica». Che dice ai nuovi arrivati? «Sono ragazzi seri, comunque il messaggio per i più giovani uno solo: debbono capire cosa vuol dire essere da Toro, cosa significa capire lo spirito di questa squadra, di questa maglia». L'Ancona? «Ci ha già fatto soffrire lo scorso anno in Coppa Italia, ed ora ha anche gli stranieri. Dobbiamo fare attenzione. Abbiamo più alternative per arrivare al gol, questo è importante». **[b. p.]**

SAMPDORIA-LAZIO

Gli allenatori di blucerchiati e biancazzurri sono alle prese con le lamentele di due giocatori chiave

Eriksson e Zoff, c'è proprio poco da ridere

Doll e Corini pretendono il posto fisso

GENOVA. Facce nuove e musi lunghi. Sampdoria-Lazio assomiglia tanto ad un ballo delle debuttanti, ma con qualche ombra troppo. Siamo soltanto alla vigilia dell'esordio, infatti, ma le lamentele si sprecano già. Da una parte c'è il tedeschino Doll che strepita e batte i pugni, impaurito dall'ombra di Gascoigne. Gazza, prima o poi, gli soffierà il posto. Ormai lo hanno capito tutti. Dall'altra parte le pacate lamentele del giovin signore Corini, il quale in un mese o poco più sembra aver smarrito totalmente l'entusiasmo che aveva accompagnato il trasferimento alla Sampdoria. Proprio ieri l'ex juventino si è sfogato. Con garbo e misura, secondo lo stile della sua vecchia società: «Qui a Genova stato accolto male e non capisco perché. Sembra che i problemi della Sampdoria dipendano soltanto da me. E' un atteggiamento di prevenzione - ha continuato il giocatore - che non posso accettare. Credo di aver diritto a un po' di tempo prima di essere giudicato. Criticare adesso mi sembra francamente prematuro. Non vorrei diventare il classico capro espiatorio per qualche situazione negativa».

Ma anche i rispettivi allenatori hanno i loro problemucci. Zoff ad esempio, nonostante il trionfale precampionato, è entrato in rotta di collisione con Celon, il braccio destro del presidente Cragnotti. Eriksson, invece, non è ancora riuscito a far assimilare i principi della zona ai suoi giovani allievi. E l'eliminazione in Coppa Italia ad opera del Cesena brucia moltissimo anche perché i tifosi hanno accolto la battuta d'arresto con sgomento.

Nonostante il fallimentare precampionato, nonostante lo shock della cessione di Vialli, i tifosi hanno però firmato una cambiale in bianco alla società. Venerdì è stato abbattuto il muro dei 23 mila abbonamenti, appena 2 mila in meno di quelli sottoscritti l'anno sc so, sull'onda dell'entusiasmo per lo scudetto appena Oggi lo stadio di Marassi sarà pieno ad Eriksson ci tiene da morire ad esordire nel modo migliore. I giocatori, poi, sono motivatissimi. Vogliono regalare un al presidente Paolo Mantovani che non potrà assistere all'incontro perché ancora ricoverato in ospedale, a causa della crisi cardiaca che lo ha colpito all'inizio della settimana.

La Sampdoria ha preparato l'esordio nel modo migliore, affidandosi anche alla Madonna della Guardia, protettrice della città. Venerdì pomeriggio, infatti, i giocatori si sono recati in pellegrinaggio al santuario che sovrasta Genova ed hanno assistito alla . Mancave solo Eriksson, che protestante ed ha approccio scientifico e non miracolistico al gioco del calcio. Il tecnico ha preferito andare a vedere la Nazionale di pallavolo impegnata al Palasport nella «World League» e chissà se riuscito a carpire qualche idea illuminante al suo collega Valasco.

L'unica cosa certa è che oggi non potrà contare sul suo pupillo Katanec. L'uomo-pressing centrocampo blucerchiato, che sembrava pronto al rientro dopo l'operazione al menisco, si ritrovato ieri mattina con il ginocchio gonfio. La ricaduta potrebbe riaprire le porte delle formazione titolare proprio a Corini, ma il sorriso del tecnico svedese indecifrabile quasi quello della Gioconda: «Gioca chi è più in forma - mellifluo con una fralla Catalano - E' pacifico che ci teniamo molto ad dire con una vittoria davanti al nostro pubblico. Ventitremila abbonamenti rappresentano grossa soddisfazione, anche responsabilità. La Lazio? Non poteva capitarci avversaria migliore. E' una grande squadra, una delle favorite allo scudetto. Quindi potrà venire qui a fare le barricate. Mi aspetto una partita aperta e spettacolare. Corini? Potrebbe giocare, ma fossi in voi metterei in preventivo anche delle sorprese».

Eriksson (foto) oggi non potrà contare sul suo uomo-pressing Katanec

L'auspicio una bella partita viene anche da Channel 4, l'emittente britannica che oggi trasmetterà in diretta la partita di Marassi nel Regno Unito. I responsabili della rete puntavano naturalmente sullo scontro tra Gascoigne e Walker. Invece ci sarà solo il sampdoriano, ma Gazza, che assisterà alla partita dalla tribuna, sicuramente riuscirà a catalizzare le zoommate delle telecamere con le sue irresistibili boccacce.

Renzo Cerboncini

FIORENTINA

Parla Cecchi Gori

Anche noi in Uefa e scudetto

FIRENZE. «Siamo da prime cinque posizioni, l'Inter può vincere lo scudetto, beh, allora ci possiamo provare anche noia. Inizia così il campionato della Fiorentina, la premiata ditta Mario e Vittorio Cecchi Gori protagonista. Prima il presidente: vincere, Laudrup è come Baggio ma maggiori colpi sudamericani. Abbiamo fatto abbonamenti ma per quanto costa la Fiorentina dovremmo 60 mila. Il campionato italiano si basa sugli stranieri, chi ha bravi vince. E' falso che bloccano i giovani».

Poi il figlio: «Spero proprio che vinca il migliore... Gli arbitri devono tutelare i giocatori di classe. Sbaglia chi dice che anti-Berlusconi: siamo amici lui è presidente della squadra più forte. La Juve? Continueremo la battaglia per riportare i tifosi un contrasto solo sportivo. Ha ragione Agnelli, bisogna mettere carcere qualche irresponsabile». Infine: «Siamo da primi cinque e questo vuol dire da qualsiasi posto che rientri quella zona di classifica». **[a. r.]**

ULTIME

Baresi potrà guidare il Milan nella prima gara di campionato. Salvo miracoli dell'ultima ora, il libero seguirà la partita con il Foggia dalla tribuna a causa di un lieve stiramento alla gamba sinistra. E indisponibile è Gambaro, anch'egli bloccato da un lieve stiramento, per cui Fabio Capello dovrà libero Nava. Oltre che saltare la gara con il Foggia, Baresi non sarà disponibile neppure per la Nazionale che mercoledì affronterà l'Olanda a Eindhoven. Intanto il Milan si avvicina al record di abbonamenti 73.000 tessere vendute, 100 in meno del precedente record.

Il giocatore dell'Udinese che realizzerà la prima rete durante la partita contro l'Inter riceverà mezzo quintale di miele. L'originale iniziativa è degli erboristi apicoltori Gigi e Luca Nardini. Il bravo e fortunato realizzatore gol potrà ritirare il dolce premio alla «Casa del miele» di Cividale del Friuli

Napoli riscopre vecchi entusiasmi. I gol di Careca e Fonseca in Coppa Italia e nel precampionato ha conquistato i tifosi. Continua la caccia all'abbonamento, il Napoli è convinto di toccare quota 40 mila. Il debutto in campionato contro la formazione di Lucescu è atteso con interesse e curiosità dai sostenitori. Ranieri ha già vinto la sua partita: l'obiettivo era quello di riconquistare Napoli e i tifosi napoletani, lui c'è riuscito.

«Non ho nulla da dire. Chi deve spiegare la mia esclusione è Sacchi». Zenga, poco prima di partire con i compagni per Udine ritrova la parola, ma non commenta la mancata convocazione in Nazionale. Gli interessa invece rassicurare Bagnoli che temeva un calo morale e tensione dei suoi azzurri. «Il tecnico stia tranquillo - spiega il portiere - perché la rabbia mi sta passando e assicuro che non gli creerò problemi». Bagnoli prende atto, si tranquillizza, recupera Bergomi e conferma la squadra con Pancev e Schillaci.

Il presidente giallorosso Ciarrapico ha deciso di prolungare fino a fine settembre il limite per abbonarsi alla Roma. Il club capitolino intende superare il tetto delle 34 mila tessere vendute la scorsa stagione. Ne mancano 700, dunque la soglia magica è vicina. Un con il Pescara darebbe altro entusiasmo a tifosi intenzionati ad abbonarsi. Per quanto concerne la formazione, non giocherà Piacentini e verrà confermato l'undici visto a Taranto.

Assicura Grondona

La Fifa libererà Maradona per 5 miliardi

SAN PAOLO. Ultime su Maradona. Il Napoli risponde con un fax all'offerta del Palmeiras. E' il responsabile della Parmalat in Brasile a renderne noto il contenuto: «Il Napoli ribadisce l'incedibilità di Maradona, ma ci autorizza a contattarlo per gradimento sulla sua possibile destinazione. Maradona preferisce Siviglia? Non credo. Noi siamo ottimisti. Maradona è intelligente e ascolterà nostre proposte. Siamo sicuri di convincerlo a venire da noi». Colpo di scena: sembra che Grondona, presidente della Federazione argentina, abbia telefonato al procuratore di Maradona per annunciargli che la commissione statuto dei calciatori libererebbe Diego con pagamento di mila dollari. Franchi avrebbe subito telefonato al Siviglia per far sapere che per avere Maradona non occorrono 9 milioni di dollari ma solo 5. «Però la differenza dovrete darla a noi». **[r. s.]**

PARTE ANCHE LA

L'allenatore è stato chiamato dalla società veneta per riportarla in A e indica le maggiori candidate alla promozione

Reja sente Verona ma teme Bari, Cosenza e Cremonese

E' convinto che nel torneo cadetto gli stranieri avranno un'influenza decisiva

Reja, allenatore del Verona, ha 47 anni

Edy Reja, goriziano vecchia maniera, è stato chiamato al Verona per riportare i gialloblù in serie A dopo la traumatica retrocessione dell'anno o. La fama di tecnico capace di «miracoli» l'è guadagnata guidando alle glie della promozione Pescara, dopo subentrato a Galeone ma soprattutto nel Cosenza, allorché la squadra calabrese, partita con il traguardo della salvezza, giunse invece ad un passo dalla A. «Il campionato di B - spiega Reja - è molto equilibrato e previsioni della vigilia rischiano spesso d'essere smentite dai risultati. Guardiamo allo campionato quando sembrava che Bologna ed il Lecce dovessero fare bruciata e invece, schiacciate da numerosi guai, si arenarono mentre il Lecce rischiò addirittura la C1».

Reja traccia il suo pronostico: «Il Bari sembra una corazzata, è composto da grossi giocatori e guidato un tecnico di grande prestigio ed elevato sapere calcistico. Lazaroni dimostrerà le bravura anche in B. Un allenatore grande se ha giocatori all'altezza delle ambizioni. Tra i cadetti, la di Lazaroni può condurre a grossi successi, almeno sulla carta. In campo, naturalmente, può cambiare tutto. Alle spalle dei pugliesi vedo un eccellente Cosenza, un Verona che possiede robusta intelaiatura, una Cremonese Dezotti e Florjancic capace di problemi a tutti. Tra le aspiranti alla A ci sarà il solido e dinamico Pisa, il Bologna, benché sia tormentato da preoccupanti vicende finanziarie, e l'Ascoli».

Reja riflette attimo e prosegue: «La sorpresa potrebbe venire dall'Andria, una squadra arrivata dalla C e che, dopo l'ottima prestazione in Coppa Italia, sembra capace sostenere grandi battaglie».

«In questo campionato dai lunghi coltelli - prosegue Reja - non bisogna cadere in distrazioni, tantomeno ritenersi più forti degli altri, potrebbe essere un errore determinante».

Ma l'analisi dell'allenatore gialloblù prosegue: «Non è aumentato il solco fra i campionati di A e di B. Forse in passato c'era una maggiore disparità. Oggi ritengo che, per il buon valore di molte delle formazioni cadette, il gap tra i due campionati si ridotto anche perché in A ci sono squadre di basso livello mentre in le forze si equivalgono. Il livello di certi squadroni Milan, Juventus, Inter, Roma, Napoli è veramente di portata mondiale ma alle loro spalle mi sembra che navighino complessi mediocri, ad eccezione di Parma e Genoa».

Per Reja è difficile individuare le squadre destinate alla retrocessione. «Faccio esempio. Lo scorso campionato all'inizio Cosenza veniva indicato tra le possibili candidate alla retrocessione, invece sfiorò la promozione. In B sono tante le formazioni capaci di grandi imprese. Certo, gli stranieri possono fare differenze. I due attaccanti della Cremonese, Jarni del Bari, Larsen, Chamot del Pisa, Turkylmaz del Bologna che l'anno scorso mi suscitò una grossa impressione, giocatori che possono aumentare il tasso tecnico ed il rendimento delle rispettive squadre. Tra le favorite, per altro, non dobbiamo dimenticare neppure la Lucchese Orrico, un allenatore che a Lucca può aver trovato l'ambiente giusto per realizzare una clamorosa rivincita. Già una volta con la Lucchese Orrico andò molto vicino alla promozione».

Valentino Fioravanti

Nella fornace di Benidorm, casa di Indurain, 261 km che valgono il titolo mondiale

Chiappucci ha l'Italia al suo servizio

«Tattiche? Correrò come mi va»

BENIDORM
DAL NOSTRO INVIATO

«Io coltivo tutto, meno le velleità di eguaglianza». Ha torto, in coscienza, l'inimitabile Chiappucci? Alla finezza e al garbo costanti di Indurain, Chiappucci oppone le picconate verbali. A Bugno e ad Argentin viene l'orticaria soltanto a vederlo. Lui, il guerriero folle, bandiera della squadra azzurra. Il ct Martini gli ha garantito la protezione e l'appoggio incondizionato dei compagni: «Vi invito paternamente a non fare i cretini, milioni di occhi vi guarderanno». Alla riunione strategica di ieri mattina, Chiappucci è entrato musone ed è uscito giulivo. Esaudite le sue richieste. E che cosa voleva? «Non parlatemi di tattiche, di fughe da seguire e fughe da ignorare. Corro come mi va e come mi sento». Voleva semplicemente che gli consentissero d'essere Chiappucci. Accontentato.

E dovranno muoversi oggi sul circuito mondiale di Benidorm gli altri azzurri? I 261 chilometri (dodici giri di 21 chilometri e 800) del percorso, vengono divisi in una prima parte di preparazione allo sbarco (150 chilometri), in una zona a quiz - indovinare eventuali avanza- sono quelle giuste e sono soltanto chimere - e in un trampolino per il balzo finale. La prima parte è offerta ai faticatori che avendo forti aspirazioni iridate sono pregati di piazzarsi in e di rimanervi in guardia sino a che sfinimento non ne consegua. E' il ruolo di Cassani, di Vona, di Perini, di Elli e di Cenghialta. La zona a quiz è aperta a chiunque ritenga opportuno si: comincia l'opera di Chioccioli, Giovannetti, Fondriest e Furlan. L'ultima fetta del tracciato è la mangino coloro che sono rimasti sulla linea di fuoco e la speranza è che ci siano Chiappucci, Bugno e Argentin e almeno, uno di loro. Il prorompente Ghirotto ha ottenuto un compito che lo promuove a capitano jolly. Agisca assecondando i personali estri. Tirate le somme, sulla ribalta azzurra l'infaticabile Ghirotto si affianca a Chiappucci.

La squadra deputata ad amministrare la gara è quella spagnola. Lo spappolatore Indurain ha bisogno di trasformare il peretorio in un frantoio. Di conseguenza, gli spagnoli dovrebbero pigiare alla morte, e subito, sui pedali. Però non bisogna credere che siano tanto fessi e che per macerare gli altri rischino di macerare se stessi. E' più probabile che la squadra di Indurain tenda a cercare un accordo con gli azzurri: facciamo bella unione iniziale e poi sotto a chi tocca. A Martini la cosa ovviamente non dispiacerebbe. L'addetto alla di Indurain potrebbe essere Bugno. C'è il pericolo che Miguel si perda in un'azione sballata (non dimentichiamo che il Mondiale non è un Giro o un Tour: qui la difesa ad oltranza non fruttia e che lui evapori il suo tallonatore; sono comunque maggiori le probabilità che Indurain si presenti al traguardo. Correre Indurain è scommessa da tentare.

Chiappucci, che si considera attualmente il Padreterno in bicicletta; Bugno (coraggio e fifa gli s'annidano dentro); Argentin (confinato da Chiappucci nell'infanzia, non si possono soffrire), nervosissimo e quindi, giudizio di chi lo bene, pronto al riscatto; Ghirotto che, a 31 anni, vive la più straordinaria avventura della sua carriera di servitore fedele: davanti a questi e ai rimanenti azzurri, c'è soltanto Indurain. Su una lista di una trentina di eminenti nemici si china preoccupato Martini. Vogliamo costringervi al divertimento di prendere nota di e cognomi? Sfoltiamo, proponendovi l'olandese Rooks, quello che a Stoccarda duellò allo striscione, procurando brividi, con Bugno e il connazionale Breukink; lo svizzero Rominger (s'è fissato di vincere); gli statunitensi Hampsten e Armstrong; il messicano Alcala, che al caldo, e farà caldo, gongola; lo spagnolo Delgado, i francesi Mottet e Jalabert, il russo Konishev e il vecchio irlandese Kelly. Vi bastano? Agli azzurri sì. Vogliatevi bene, ragazzi, e poi da domani riprendete pure a rompervi le ruote.

Gianni Ranieri

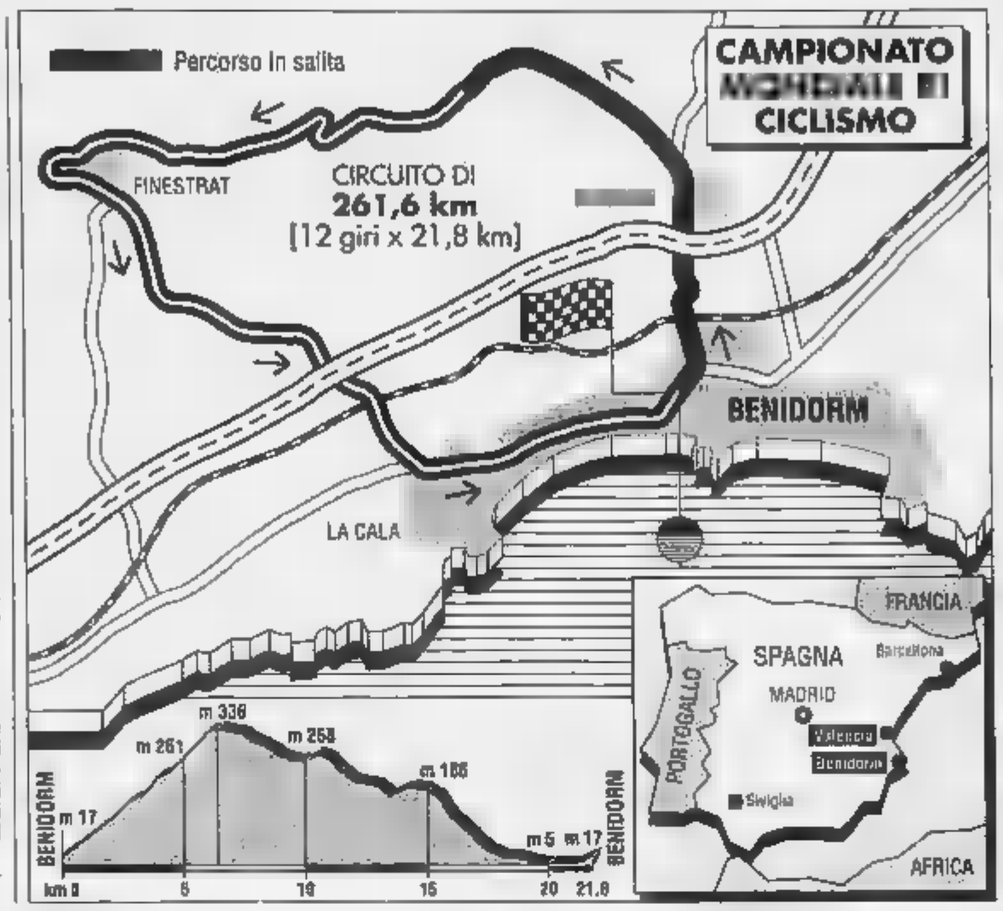

Martini ha chiesto agli azzurri di aiutarsi
«Un invito paterno, non fate i cretini
a casa milioni di occhi vi guarderanno»
E libertà di azione per il jolly Ghirotto

Ecco alcuni protagonisti: Chiappucci (in alto) Indurain (a sinistra) Ghirotto (a destra)

Bugno: sarà lo specchietto per le allodole

Rassegnato il campione, sperano Argentin e Fondriest

DAL NOSTRO INVIATO

Chiappucci molto impegnato a mostrarsi degno ruolo di primissimo attore che il ct Martini gli ha affidato. Di conseguenza smette di prendere in giro Argentin, quale, per momento, interrompe le polemiche. «Per la prima volta - dice Chiappucci - corro il Mondiale non soltanto in forma perfetta, ma anche con la possibilità agire come voglio. Vado gara per vincere. Spero di non trovare rivali tra i vicini di casa. Il percorso mi piace. Indurain è Indurain, ma in una corsa un giorno è battibile. Non ho paura di un arrivo in volata, mi sento completo su ogni terreno. Insomma, avuta tanta fiducia in questi giorni».

Bugno riconosce la supremazia di Chiappucci: «E' in grande condizione, gli auguro di vincere, se mi sono contento, ma la smetta di lamentarsi sul ruolo che ha in squadra nel passato. Io che faccio? Posso essere una buona pedina, posso uno specchietto per le allodole. Non ho né la forza né il morale che mi tirono la grande impresa l'altr'anno, ma pedalando cadono tante. Insomma, sono un rebus. Il conto degli avversari comincia da Indurain e continua con gli svizzeri, patti e robusti. Oltre a Rominger, ci metto Zuelle, Wegmuller e Niederberger. Mi sa che arrivano in venti, escluso Martini invece lo piazza tra i primi. Commento di Bugno: «Se lo dice lui, mi consolo».

Argentin pialla i dissidi Chiappucci: «Sono una persona per bene, so come comportarmi in un Mondiale. Martini punta tutto su Chiappucci? Se fosse vero non avrebbe chiamato me e Bugno e Fondriest, avrebbe costruito squadra per solo capitano. Percorso buono, mi piace l'arrivo».

Chioccioli s'è rimpolpato con l'ultima prova pre-mondiale: «Ho detto a Martini che sono disponibile per ogni azione, all'inizio, a metà o alla fine. Se, alla fine, ci sono anch'io. Non soffro di inimicizie, non ho gelosie, al Mondiale siamo tutti compagni, ho la maglia azzurra e l'onorerò battendomi al massimo, come ho sempre fatto».

Giovannetti, esperto cose spagnole (è un frequentatore assiduo della Vuelta), fa il tattico: «Gli spagnoli devono accendere la corsa, renderla più sposante possibile per i gusti di Indurain. Di solito procedono a scatti, qui preferiranno il tiraggio continuo. Meglio così: saremo noi a seguire loro».

Fondriest ha chiesto di entrare in lotta nella prima metà della corsa: «Non posso cambiare mie caratteristiche, vengo fuori alla distanza, diciamo dopo centocinquanta chilometri. Lì giunto, saprò su quali gambe mi reggo». «Io - dice Ghirotto - mi reggo sulle migliori gambe della mia carriera. Ho libertà d'azione, come un capitano vero, però mica mi esalto, ho impiegato troppi per diventare un protagonista. So che al minimo errore si salta, devo stare attento, non devo emozionarmi. Non mi permetto di immaginarmi vincitore. Ho bisogno di dormire tranquillo, prima del via». **[g. ran.]**

DOPO

Le italiane sono quarte

Il quartetto femminile azzurro della chilometri a cronometro si è aggiudicato il quarto posto, che viene dopo il quinto Stoccarda e ma dunque un miglioramento. La vittoria è andata alla squadra degli Stati Uniti, che ha dominato la . Seconda la Francia e terze le Ha danneggiato le azzurre una caduta, al quinto chilometro, della Turcutto. Persi una ventina di secondi. Notevole la rimonta nella seconda parte della gara. Al sesto posto al controllo del diciassettesimo e trentesimo chilometro e, come si detto, quarto piazzamento finale.

Ordine d'arrivo. 1. Usa (Davis, Stephenson, Bolland, Golay), km in 1h.03.30, media 46.573 kmh, campione mondo; 2. Francia (Longo, Legal, Marsal, Odin), 1.03.43; 3. Russia (Kibardina, Grinina, Fatkoullina, Koliaseva) 1.04.16; 4. Italia (Belluti, Bonanomi, Cappellotto, Turcutto) 1.04.28; Lituania.

NUMERI

BENIDORM. E' la quarta volta che il titolo iridato viene assegnato in Spagna. Nel 1965, a Lasarte, vi l'inglese Simpson; nel 1973, a Barcellona, trionfò l'azzurro Felice Gimondi e, nel 1984, sempre sul circuito Montjuich Barcellona successo andò al belga Criquielion.

Il campionato mondiale si disputa un circuito lungo 21 chilometri e 800 metri ripetere 12 volte per un totale di 261 chilometri e mezzo. Il tracciato è molto impegnativo, scarseggiano i tratti pianeggianti, ogni tornata presenta sei chilometri salita.

Questi i numeri dei corridori principali in gara (Lemond s'è ritirato per disturbi urinari): 43 De Wolf, 96 Indurain, 97 Delgado, 109 Bernard, 116 Jalabert, 118 Madiot, 120 Mottet, 134 Rooks, 138 Breukink, 142 Theunisse, 152 Kelly, 157 Bugno, 158 Argentin, 161 Chiappucci, 162 Chioccioli, 166 Fondriest, 168 Ghirotto, 187 Alcala, 217 Konichev, 231 Rominger, Armstrong, Hampsten.

SPORT ITALIA

Deila (Lancia) rally di

FIANCAVALLO. Pier Giorgio Deila, su Lancia Delta Integrale affidata al Jolly Club ha vinto la 13ª edizione del rally Piancavallo, valida per il campionato internazionale Totip per il titolo europeo. Al secondo terzo posto altre due Delta (Pianezzola e Pasquali) mentre Cunico (Ford Sierra) è terminato quarto posto. Per il prossimo rally Sanremo Deila, che ha molte chance di vincere il titolo, potrà contare ancora su una vettura approntata dall'Abarth dal supporto logistico Martini Racing.

Superturismo, Enna 1° Francia, 2°

ENNA. Giorgio Francia su Alfa 155 GTA ha vinto, precedendo Nannini, la prima dell'8ª prova del campionato italiano superturismo. Al terzo posto Tamburini, quarto Larini, tutti Alfa Romeo. Quinto Tarquini BMW M3. Larini, leader del campionato, uscito di scena all'ultimo giro: pressato Nannini e Francia, è arrivato lungo nella prima variante. Oggi alle 14 seconda corsa.

Maratona degli Ulivi Africani favoriti

FISCIOTTA. Si corre oggi a Fisciotta (Sa), 15ª Maratona degli Ulivi. Nutrita la partecipazioni atleti africani tra i quali l'etiope Bebaliu, il sudanese Dink e la squadra del Marocco.

A Los Ange operato al

LOS ANGELES. Stefano Mei è stato operato a Los Angeles. Il professor John Pagliano gli ha asportato uno sperone dell'ulna, un malanno che, secondo tecnici e medici, non consentiva al mezzofondista azzurro di correre correre massimo delle sue possibilità.

Antonella prima nel pattinaggio

ROMA. L'italiana Antonella Mauri ha conquistato medaglia d'oro nei campionati del mondo di pattinaggio a rotelle su strada che si disputano a Roma. Nei 3000 metri l'azzurra ha battuto allo sprint l'australi Deshy Hill.

Corsa Tris, 11 milioni al 391 vincitori

Questa combinazione vincente della tris disputata venerdì sera a Padova: 13-12-1. Ai 391 vincitori spettano L.11.005.100. Il movimento globale è stato di 6.327.977.000 lire.

In Sud Africa si assegna il titolo iridato 125

Pole-position a Gramigni Gresini è settimo quinto

KYALAMI. Non poche sorprese nell'ultima sessione di prove del Gran Premio del Sud Africa. Nella 125 pole position per Alessandro Gramigni che l'Aprilia ha girato in 1'48"869: «Ho avuto problemi la prima moto - ha detto il toscano - e avrei pensato di realizzare il miglior tempo. E' venuto quasi per caso, proprio alla fine delle prove». Fausto Gresini, perseguitato da noie al motore, partirà in quinta posizione. Anche nella 500 la lotta è rifatta aperta: Kocinski è stato il più veloce col tempo 1'39"548, secondo Gardner.

Però, alle loro spalle, si è piazzato sorprendentemente Michael Doohan che ha lasciato indietro il favorito Rainey: «La gamba non impedisce di guidare al limite - ha spiegato il pilota della Honda - e sto pian piano riacquistando le forze. Conto quindi di dire la mia anche in gara». Doohan gareggia la gamba che s'era fratturata due mesi fa (aveva persino rischiato l'amputazione) imprigionata in uno stivaletto, ha l'obbligo di cadere. Per vincere il Mondiale Rainey deve assolutamente giungere davanti a Doohan: «Ce la farò - ha dichiarato - in prova ho avuto troppi problemi».

Nella 250 il dolore alla schiena ha impedito al bolognese Chili di ottenere il miglior tempo. Il più veloce è stato così Helmut Bradl che ha girato in 1'42"056 proprio al termine della sessione prove. Gadaloria ha risolto i problemi messa a punto della sua Honda nella gara che vede la fine del rapporto con il manager Erv Kanemoto: può darsi che il prossimo anno Luca gareggi nelle 500, la Honda. Intanto, oltre a Gardner, anche Lawson e Carlos Lavado chiudono con la carriera agonistica in Sud Africa. **[m. n.]**

ATLETICA

Mondiali in pericolo oggi al meeting di Rieti

Kiptanui-Morceli-Bubka il tris d'assi per il record

RIETI. Il circo dell'atletica si spostato a Rieti dove oggi è in programma il tradizionale ting organizzato da Sandro Giovannelli. Potrebbe rivelarsi una giornata storica: sui mila siepi Moses Kiptanui tenterà di battere il record mondiale che egli ha stabilito un mese fa a Zurigo. L'algerino Nourredine Morceli e Sergej Bubka aggrediranno i primati dei 1500 metri e dell'asta.

Kiptanui, keniano 21 anni, agricoltore con l'aspirazione diventare un manager nel mondo dello sport, è detentore anche della miglior prestazione di sempre sui 3000 piani, ha realizzato l'impresa a Colonia alla fine agosto. Dieci giorni fa, inoltre, ha sfiorato il mondiale dei 5000 a Bruxelles e ha dichiarato di poter scendere, se opportunamente aiutato, sotto gli 8' sui 3000 siepi. L'attuale primato: 8'02"08.

Sui 1500 l'algerino Nourredine Morceli cercherà di migliora- i 3'29"56 marocchino Aouita. S'è preparato al tentativo Schio, due settimane ritiro. Appena giunto a Rieti ha confidato: «Stavo male da due mesi e non ho potuto esprimermi meglio all'Olimpiade. Il record è l'unica consolazione alla delusione di Barcellona». A Bruxelles Morceli ha in 3'30"50, miglior tempo al mondo quest'anno.

Sergej Bubka ha definito un incidente i tre errori a 5,85 commessi l'altra sera a Torino: «Tutta colpa della temperatura, troppo fresca per una performance ad altissimo livello». Il 6,12, record del mondo ottenuto domenica scorsa a Padova, dimostra che l'ucraino è in gran forma. Il resto del meeting sarà contorno più che interessante con atleti di ottimo livello, l'americano Dennis Mitchell nella velocità, che l'altra sera ha battuto Carl Lewis. **[a. m.]**

Europeo a Cesena

premio di 400

Quattrocento milioni di lire sono in palio stasera nel Campionato di Trotto, in programma all'ippodromo Savio di Cesena. Undici cavalli, i migliori in attività nel Vecchio Continente, si affronteranno nell'attraente formula delle due prove, con eventuale «bella».

Il favorito appare Crown's Invitation, un anni di scuderia italiana che sarà guidato Pietro Gubellini. Dopo caduto a New York nell'International Trot, si è poi imposto alla grande a Montegiorgio. Il principale rivale dovrebbe risultare canadese Sea Cove, molto brillante nelle ultime settimane in Svezia. Ruolo soltanto sorpresa per la fenomenale Peace Corps, addirittura abbandonata dal abituale guidatore, che l'ha però affidata a Jan Kuntio, vincitore con Nealy Lobell delle ultime due edizioni del campionato europeo. **[a. con.]**

UN CASO

No gare a Damasco

La Siria blocca atleti irac alla frontiera

AMMAN. Il regime siriano ha rifiutato ieri alla squadra irachena il permesso di ingresso nel Paese, per partecipare alla settima edizione del Torneo Sportivo Arabo che si è aperto a Damasco.

Il capo della delegazione dei 170 sportivi iracheni, Ali Al-Turki, ha riferito che le autorità siriane di frontiera gli hanno spiegato che gli organizzatori siriani della manifestazione avevano invitato gli iracheni a parteciparvi.

Ha aggiunto Al-Turki: «Le autorità siriane ci hanno chiesto andarcene immediatamente, non hanno consentito a nessuno del gruppo nemmeno di scendere dai pullman e ci hanno apostrofato malamente».

In segno di protesta, i rappresentanti iracheni hanno deciso di non andarsene, restare fermi davanti posto di frontiera siriano.

Per la terza volta agli azzurri la World League di pallavolo

Dopo la delusione dei Giochi Olimpici la squadra di Velasco chiude la stagione con un bel successo

Bernardi, Gardini e, semicoperto, Zorzi protagonisti ieri sera a Genova

[redacted] ritorna a volare

Sconfitta Cuba dopo 4 durissimi set

GENOVA
DAL NOSTRO INVIATO

Gli [redacted] tornano a [redacted] Dream Team, Velasco [redacted] Mida del volley: così il trofeo della World League resta in Italia.

Tre edizioni della manifestazione e altrettanti successi della formazione tricolore che, davanti a quasi diecimila persone, ha superato ieri nella finalissima genovese la rivale per eccellenza, Cuba, ripetendo il 3-1 che due anni fa le valse l'oro iridato contro gli stessi caraibici.

Vittoria splendida perchè fortemente voluta, contro un'avversaria che si è battuta fino all'ultimo pallone con grande determinazione in quella che, al di là di tutto, era una specie di rivincita per le due grandi deluse dell'Olimpiade.

Certo, questo successo non vale l'oro dei Giochi andato con pieno merito al Brasile, ma almeno conferma a chi dopo Barcellona si era riscoperto scettico sul valore della pallavolo italiana, che gli azzurri dopo essere inciampati hanno saputo subito riscattarsi. Come solo le grandi squadre sanno fare.

Ieri la squadra di Velasco, che dopo alcuni errori iniziali ha richiamato Giani in panchina proponendo il sestetto iridato (Tofoli, Zorzi; Bernardi, Cantagalli; Gardini, Lucchetta) ha vissuto un momento di appannamento, diventando «sleep team» solo nel primo set, quando dal 14-9 si è fatta rimontare e battere. Per il resto è stata efficace, mostrando soprattutto in difesa e negli attacchi in combinazione, le qualità che le erano difettate all'Olimpiade.

Adesso per l'Italia pallavolistica è nuovamente tempo del «dopo». Se gestire il trionfo iridato non è stato facile, altrettanto delicato si preannuncia un futuro nel quale c'è da superare la «grande delusione» olimpica che il risultato della World League non ha certo mitigato, suscitando semmai ulteriori rimpianti per essere stati deficitari proprio nell'occasione che più contava. E d'altronde Velasco, già alla vigilia, [redacted] stato chiaro dicendo: «La World League non è una rivincita dei Giochi, bensì un'altra manifestazione che pur importantissima nulla può spartire con l'oro olimpico».

In dicembre si rinnoverà il Consiglio Federale e si avrà la verifica del [redacted] suscitato dall'attuale gestione nei due anni di mandato dopo il ribaltone [redacted] febbraio '91 quando fu esautorato il presidente Fidenzio. E tra i primi compiti del nuovo vertice eletto ci sarà quello di rinnovare [redacted] mandato a Julio Velasco. Il tecnico al proposito è attualmente possibilista, ossia lascia aperte più porte compresa quella che lo riporterebbe alla guida di un club. Ma, in effetti, la decisione [redacted] Velasco sarà probabilmente condizionata dalle garanzie che otterrà: di poter continuare a svolgere un certo tipo di lavoro, con giocatori che non siano spremuti dall'attività [redacted] club, avendo come traguardo finale Atlanta '96.

E, sotto questo aspetto, sarà importante verificare l'atteggiamento delle società «anche perchè - sostiene Velasco - è necessario che i giocatori possano disporre nell'estate di almeno un [redacted] di vacanza». E questo convincendosi i club che le fortune della squadra azzurra sono e possono essere sempre più quelle di tutto il movimento pallavolistico italiano, compreso un rinnovato interesse degli indispensabili sponsor.

Intanto bisogna dare atto alla Lega di aver raggiunto, proprio ieri, un importante accordo per il prossimo campionato con Rai [redacted] Italia 1 che si divideranno le trasmissioni domenicali con un esborso complessivo [redacted] circa tre miliardi.

Ma, al di là del fattore economico pur sempre significativo, è soprattutto importante che non si avranno più partite criptate, ossia [redacted] da pay-tv.

Giorgio Barberis

Finale 1° posto: Italia-Cuba 3-1 (14-16, 15-3, 15-11, 16-11); 3° posto: Usa-Olanda 3-1 (9-15, 15-10, 15-6, 15-4).

Tennis, in Usa bene Agassi, fuori Ivanisevic

[redacted] Camporese ultimo [redacted] azzurri

NEW YORK. E' stato eliminato anche l'ultimo italiano in gara. Omar Camporese ha mostrato nel corso della partita con Carlos Costa [redacted] aver smaltito le fatiche del giorno precedente nel quale ha dovuto ricorrere al tie-break decisivo per avere ragione dello statunitense Scott Davis.

In difficoltà al servizio per un problema alla mano, senza alcuna mobilità alla risposta che anche in condizioni normali non rappresenta una delle caratteristiche migliori [redacted] suo gioco, Camporese è stato in balia dello spagnolo. E' [redacted] facile disporre di un giocatore che non profonde [redacted] grande agonismo nella partita, ma a Costa bisogna riconoscere di aver saputo interpretare con buon rendimento anche il gioco sui terreni veloci.

E' risultato superiore all'italiano in tutti i settori del gioco mettendo in mostra, oltre ad un servizio incisivo e ad [redacted] ribattuta continua, anche una notevole sensibilità sulla rete. [redacted] quanto riguarda Camporese, da segnalare ancora una volta un grado di forma non proporzionato all'importanza dell'impegno. Ci sono sicuramente anche motivazioni psicologiche da ricercare nella difficoltà a recitare una parte da protagonista che impediscono [redacted] giocatore di esprimere il miglior tennis, [redacted] appare evidente [redacted] alla base della discontinuità ci siano carenze di condizione.

Tra i favoriti da segnalare la convincente prestazione di Agassi e la netta sconfitta di Ivanisevic ad opera di Volkov. Andre ha mostrato nei confronti [redacted] Jan Siemerink notevoli condizioni di forma, [redacted] più stimolate dalla tattica di un avversario che riesce ad essere efficace solo quando prende la rete con continuità. L'olandese possiede buone qualità, ma ha sottolineato una certa leggerezza nei colpi offensivi.

Nel torneo se ne vanno, uno dopo l'altro, i protagonisti più cari al pubblico. Dopo la Navratilova e la Capriati sulla quale erano puntate molte delle ambizioni americane dopo le vittorie estive, nella serata [redacted] venerdì anche Jimmy Connors ha dovuto arrendersi. Nessuna previsione tecnica poteva accreditarlo di serie possibilità nei confronti di Ivan Lendl, ma soprattutto un pubblico accorso in modo massiccio si aspettava da lui ancora un miracolo dopo le imprese dello scorso anno, peraltro favorite da un tabellone abbastanza agevole. L'aggressività con la quale, poi, il mancino americano ha iniziato la partita ha alimentato [redacted] di più le speranze per una affermazione a rigor [redacted] logica impossibile.

Per contro, l'atteggiamento tattico di Lendl era improntato ad un pragmatico sfruttamento della debolezza dell'avversario. Nelle intenzioni apparentemente rinunciatarie di Ivan, Jimmy poteva essere spettacolare ma doveva fare molta fatica per conquistare ogni punto. «Anche Vitas (Gerulaitis) mi ha detto che Ivan giocava in quel modo perchè [redacted] paura» ha detto Connors in conferenza stampa, sottolineando l'eccessiva volontà di Lendl di non volar correre alcun rischio.

Prendendo la rete [redacted] maggior frequenza [redacted] solito, Connors è riuscito [redacted] ottenere il successo parziale del primo set ma ha consumato moltissime energie e non appena Lendl ha registrato [redacted] colpi di inizio gioco non c'è più stata partita. Per uscire dalla pressione esercitata dall'avversario, «Jimbo» ha dovuto prendere molti rischi, troppi, come testimoniano i 50 errori totali, 41 dei quali collezionati nei tre set perduti.

La sconfitta non lo ha per niente frustrato anche se probabilmente avrebbe preferito subirla da un altro giocatore, come si legge [redacted] righe della [redacted] affermazione: «Dodici-quattordici anni fa, lui ha avuto la possibilità [redacted] entrare nel triangolo Borg-Connors-McEnroe e non ce l'ha fatta. [redacted] posso parlare [redacted] rivalità con lui».

Roberto Lombardi

ADDIO A [redacted]

Singolare maschile, [redacted] turno: Costa-Camporese 6-1, 6-2, 6-3; Volkov-Ivanisevic 6-4, 6-0, 6-3; Agassi-Siemerink 6-2, 6-3, 6-3; Chang-P. McEnroe 6-3, 6-3, 6-4; Martin-Kuhnen 6-3, 6-3, 3-6, 6-4; Woodforde-Woodbridge 6-3, 6-2, 7-6 (7-5); Masur-Stark 3-6, 6-4, 7-6 (7-4), 4-6, 6-3; Forget-Larsson 4-6, 6-1, 7-6 (12-10), 6-0; Ivanisevic-Lavalle 7-5, 7-6 (9-7), 6-2; Sampras-Damm 7-5, 6-1, 6-2; Leconte-Holm 6-1, 5-7, 6-2, 6-2; Becker-Weiss 4-6, 6-2, 6-1, 1-0 abb.; Edberg-Hlasek 7-5, 6-2, 6-1; Sanchez-Pridham 7-6 (7-3), 6-7 (5-7), 6-2, 6-4; Ferreira-Bruguera, 6-7 (6-8), 6-2, 6-1, 6-2; Washington-Goellner 6-3, 6-3, 6-2; Lendl-Connors 3-6, 6-3, 6-2, 6-0.

Singolare femminile, terzo turno: Sukova-McNeil 6-2, 6-3; Sabatini-Zvereva 6-4, 5-7, 6-4; M.J. Fernandez-Schultz 6-4, 6-2; Seles-Porwik 6-4, 6-0.

SU NOSTRA PAGINA 226
Grimaldi®
Grimaldi in tutta Italia
LA GRANDE VETRINA IMMOBILIARE

[redacted] IN TORINO

C.SO AGNELLI ATTICO IN STABILE SIGNORILE INGRESSO 2 CAMERE TINELLO CUCININO SERVIZI TERRAZZO ANGOLARE CANTINA SOLAIO (RIF. 0473/018) TEL. 011 - 324 18 41
C.SO BRESCIA LIBERO IN STABILE DECOROSO CAMERA CUCINA SERVIZIO DA [redacted] STRUTTURARE L. 50.000.000 (RIF. 0326/2097) TEL. 011 - 248 77 11
C.SO LECCE ADIACENZE P.ZZA RIVOLI LI[redacted] PANORAMICO INGRESSO 2 CAMERE CUCINA BAGNO (RIF. 0336/0117) TEL. 011 - 385 05 10
C.SO LEPANTO [redacted] IN [redacted] TOTALMENTE RISTRUTTURATO SALONE 3 CA[redacted] CUCINA TRIPLI SERVIZI. DOPPI INGRESSI. (RIF. 0001/061) TEL. 011 - 50 59 17
C.SO MASSIMO D'AZEGLIO LIBERO SIGNORILE ULTIMO INTERO PIANO CON TERRAZZO SALONE 5 CAMERE CUCINOTTA TRIPLI SERVIZI LAVANDERIA DOPPI INGRESSI POSSIBILITA' 2 POSTI AUTO TRATTATIVE RISERVATE. (RIF. 0001/059) [redacted] 011 - 50 59 17
C.SO MONTE CUCCO INGRESSO 2 CA[redacted] TINELLO CUCININO BAGNO 2 ARIE GIARDINO [redacted] OTTIMO STATO DI MANUTENZIONE. (RIF. 0330/001/060) TEL. 011 - [redacted]
C.SO ROSSELLI [redacted] PIANO ALTO TERMOASCENSORE INGRESSO [redacted] TINELLO CUCININO BAGNO (RIF. 0336/0141) TEL. 011 - 385 05 10
C.SO TASSONI LIBERO SIGNORILE LUMINOSISSIMO SALONE 3 [redacted] CUCINA DISERVIZI RIPOSTIGLIO AMPI BALCONI POSSIBILITA' POSTI AUTO (RIF. 0001/050) TEL. 011 - 50 59 17
C.SO TRAIANO ADIACENZE INGRESSO 3 CAMERE CUCINA ABITABILE SERVIZI [redacted] POSTIGLIO CANTINA L. 245.000.000 [redacted] 0003/021) TEL. 011 - 324 18 41
CROCETTA LIBERO SALONE 2 CAMERE CUCINA [redacted] INGRESSO (RIF. 0001/083) TEL. 011 - 50 59 17
PARELLA (VIA BAVENO) INGRESSO LIVING SU CUCINA CAMERA BAGNO 2 ARIE. (RIF. [redacted] 42) TEL. 011 - 385 05 10

NUDA PROPRIETA'
LARGO ORBASSANO ADIACENZE PIANO ALTO LUMINOSO INGRESSO 3 CAMERE CUCINA SERVIZI CANTINA L. 162.000.000 OTTIMO INVESTIMENTO. (RIF. 0473/013) TEL. 011 - 324 18 41

[redacted] DERNA ADIACENZE LIBERO IN STABILE RECENTE SALONCINO 2 CAMERE CUCINA [redacted] SERVIZI AMPIA METRATURA RIFINITURE DI PREGIO VOLENDO BOX AUTO (RIF. 0326/2074) TEL. 011 - 248 77 11

SAN DONATO OCCUPATO POSIZIONE ANGOLARE SOGGIORNO 2 CAMERE CAMERETTA CUCINA SERVIZI SCADENZA CONTRATTO FINE 94 L. 180.000.000 (RIF. 0001/101460) TEL. 011 - 50 59 17
SAN PAOLO (VIA BOSSOLASCO) IN[redacted] LIVING SU SOGGIORNO ANGOLO COTTURA CAMERA [redacted] INTERAMENTE RISTRUTTURATO [redacted] MATERIALI [redacted] PREGIO (RIF. 0336/0126) TEL. 011 - 385 05 10
SAN PAOLO (VIA ROSSANA) LIBERO INGRESSO CAMERA CAMERETTA CUCINA BA[redacted] 140.000.000 (RIF. 0336/0127) [redacted] 011 - 385 05 10
SANTA RITA COMPLETAMENTE RISTRUTTURATO INGRESSO [redacted] CUCINA ABITABILE SERVIZI RIPOSTIGLIO CANTINA L. 122.000.000 (RIF. 0473/044) TEL. 011 - 324 18 41
VIA AOSTA LIBERO CAMERA CUCINA SERVIZI IN STABILE RECENTE CON [redacted]NO CONDOMINIALE (RIF. 0326/2107) TEL. 011 - 248 77 11
VIA BOLOGNA LIBERO 3 CAMERE CUCINA SERVIZI [redacted] OTTIMAMENTE RISTRUTTURATO RISCALDAMENTO AUTONOMO (RIF. 0326/2102) TEL. 011 - 248 77 11
VIA CECCHI LIBERO IN STABILE RECENTE SALONCINO 2 CAMERE CUCINA DOPPI SERVIZI AMPIA METRATURA. (RIF. [redacted]) TEL. 011 - 248 77 11
VIA CORTE D'APPELLO ADIACENZE LIBERO RISTRUTTURATO IN [redacted] D'EPOCA SOGGIORNO CAMERA CAMERETTA CUCINA SERVIZI L. 250.000.000 (RIF. 0001/088) TEL. 011 - 50 59 17
VIA FOLIGNO ALLOGGIO PARZIALMENTE RIVISTO COMPOSTO DA CAMERA CUCINA SERVIZIO INGRESSO CANTINA A L. 99.000.000 (RIF. 0488/2005) TEL. 011 - 226 78 56
VIA FORLI' IN STABILE DOTATO DI TERMOASCENSORE E RIVISTO NELLE PARTI COMUNI ALLOGGIO [redacted] CAMERA TINELLO CUCININO SERVIZIO CANTINA (RIF. 0488/326003) TEL. 011 - 226 78 56
VIA GIOBERTI LIBERO RISTRUTTURATO IN CASA D'EPOCA PIANO [redacted] 2 CAMERE CUCINA SERVIZI L. 130.000.000 [redacted] 0001/060) TEL. 011 - 50 59 17
VIA G. [redacted] ADIACENZE IN STABILE SI[redacted] INGRESSO SALONE 2 CAMERE [redacted] SERVIZI RIPOSTIGLIO CANTINA OCCUPATO USO FORESTERIA OTTIMA RENDI[redacted] (RIF. 0473/3652/26) TEL. 011 - 324 18 41
VIA ORBETELLO ADIACENZE VIA LANZO PIANO ALTO COMPOSTO DA SALONE 2 CAMERE TINELLO CUCININO INGRESSO SERVIZI (RIF. 0488/2002) TEL. 011 - 226 78 56

[redacted] MENTI [redacted] RINO

COLLEGNO APPARTAMENTO PRESTIGIOSO [redacted] LIVING SU SALO[redacted] CAMERE CUCINA DISERVIZI 2 RIPOSTIGLI P[redacted]ITA' AFFITTO[redacted] DOPPIO (RIF. 0450/0043) TEL. 011 - 403 44 04
COLLEGNO RECENTE LIBERO SUBITO IN STABILE SIGNORILE [redacted] SALONE 2 CAMERE TINELLO CUCININO SERVIZI MQ 138. OTTIMO INVESTIMEN[redacted] (RIF. 0450/0001) TEL. 011 - 403 44 04
COLLEGNO ZONA SETTE STELLE RECENTE BELLISSIMO APPARTAMENTO LIBERO SUBITO SALONE 2 [redacted]RE CUCINA INGRESSO DISERVIZI [redacted] + [redacted] AUTO (RIF. 0450/048) TEL. 011 - 403 44 04
[redacted] TERRACORTA APPARTAMENTI SIGNORILI DI NUOVA COSTRUZIONE CONSEGNA NOVEMBRE '92 COMPOSTI DI INGRESSO LIVING SU SOG[redacted] ZONA PRANZO 3 CAMERE DISERVIZI RIPOSTIGLIO BOX CANTINA. ULTIMO PIANO CON MANSARDA DI MQ 75. GIARDINO CONDOMINIALE. (RIF. [redacted]/046) TEL. 011 - 403 44 04
SAVONERA (COLLEGNO) LIBERO SUBITO IN PICCOLA PALAZZINA APPARTAMENTO RECENTE SPAZIOSO CAMERA TINELLO C[redacted] INGRESSO SERVIZI CANTINA MQ 70 L. 149.000.000 (RIF. 0450/2052) TEL. 011 - 403 44 04

VIA ROMA ADIACENZE VIA GRAMSCI LIBERO COMPLETAMENTE RISTRUTTURATO SALONCINO CAMERA CON SPOGLIATOIO CUCINOTTA SERVIZI INGRESSO (RIF. 0001/085) TEL. 011 - 50 59 17
VIA SERVAIS ADIACENZE LIBERO STABILE DEL 1988 INGRESSO SALONCINO 2 CAMERE CUCINA ABITABILE DOPPI SERVIZI 3 ARIE GIARDINO CONDOMINIALE VIDEOCITOFONO. (RIF. 0336/107/4MU) TEL. 011 - 385 05 10
VIA STRADELLA PIANO ALTO 2 CAMERE TINELLO CUCININO INGRESSO SERVIZIO CANTINA [redacted]TA (RIF. 0488/1065) TEL. 011 - 226 78 56
VIA TRAVERSELLA IN STABILE TRENTENNALE AL PIANO RIALZATO LIBERO 2 CAMERE TINELLO CUCININO SERVIZIO CANTINA [redacted] L. 124.000.000 (RIF. 0488/2007) TEL. 011 - 226 78 56
VIA TRIPOLI ADIACENZE [redacted] RISTRUTTURATO INGRESSO CAMERA TINELLO CON CUCININO RIPOSTIGLIO SERVIZI CANTINA AMPIA METRATURA (RIF. 0473/015) TEL. 011 - 324 18 41

COSTA AZZURRA

ANTIBES IN [redacted] COLLINARE OTTIMAMENTE SERVITA IN COMPLESSO CON PIS[redacted]A TRILOCALI SU 2 LIVELLI IN VILLE A SCHIERA GIARDINO PRIVATO POSTO AUTO L. [redacted]. (RIF. [redacted]) TEL. 011 - 50 36 66
CAGNES S. M. BILOCALE 60 MQ VISTA MARE [redacted] 100 MT DALLA SPIAGGIA PARCHEGGIO INCLUSO L. 105.000.000. (RIF. 0365/2349) TEL. 011 - 50 36 66
CANNES IN ZONA CENTRALE NEI PRESSI DELLA CROISETTE IN STABILE LUSSUOSO CON PISCINA SIGNORILI APPARTAMENTI DOTATI DI RIFINITURE [redacted] PREGIO TERRAZZI POSTI AUTO (RIF. 0365/0069) TEL. 011 - 50 36 66
JUAN L. P. IN COMPLESSO RESIDENZIALE [redacted] PISCINA NUOVA [redacted] A 200 MT DAL [redacted] ACCESSO PEDONALE DIRETTO BITRILOCALI [redacted] TERRAZZI VISTA MARE DA L. 167.000.000. (RIF. 0365/2291) TEL. 011 - 50 36 66
NIZZA PROMENADE DES ANGLAIS IN STABILE [redacted] NUOVA COSTRUZIONE APPARTAMENTI SIGNORILI CON RIFINITURE DI PREGIO GRANDI TERRAZZI [redacted] (RIF. 0365/2300) TEL. 011 - 50 36 66
NIZZA IN COMPLESSO DI NUOVA COSTRUZIONE ADIACENTE PROMENADE DES ANGLAIS TRILOCALI CON OTTIME RIFINITURE BUONA ESPOSIZIONE POSTI AUTO DA L. 104.000.000 (RIF. 0365/0154) TEL. 011 - 50 36 66

[redacted] CASETTE, RUSTICI

AGLIANO D'ASTI PANORAMICA STUPENDA PALAZZINA D'EPOCA SU 3 PIANI COMPOSTA DA [redacted] VANI SERVIZI TERRAZZO CORTILE [redacted].000 (RIF. 0450/001/047) TEL. 011 - 403 44 04

COLLINA TORINESE STRADA MONGRENO [redacted] VERDE VILLA [redacted] DA SALONE SALA [redacted] CAMERE [redacted] CUCINA DOPPI SERVIZI PIU' MANSARDA ABITABILE CON BAGNO. LOCALE TAVERNETTA BOX TRIPLO [redacted] MQ 2.000 CA. TRATTATIVE RISERVATE (RIF. 0001/085) TEL. 011 - 50 59 17

COLLINA PINEROLESE SAN PIETRO VALLEMINA RUSTICO RIATTATO SU 2 PIANI CANTINA [redacted] 3 CAMERE CUCINA BAGNO RISCALDAMENTO TERRENO CON FRUTTETO DI 700 [redacted] L. 145.000.000. (RIF. 0450/2085) TEL. 011 - 403 44 04

COLLINA [redacted] STRADA DEL BELLARDO PANORAMICA [redacted] TORINO VILLA IN COSTRUZIONE COMPOSTA DA SOGGIORNO 4 CAMERE TRIPLI SERVIZI BOX PARCO OTTIME RIFINITURE (RIF. [redacted]71) TEL. 011 - 403 44 04
MIRAFIORI NORD [redacted] TERRENO EDIFICABILE CASA INDIPENDENTE SU UNICO [redacted]O INGRESSO 3 CAMERE TINELLO CUCININO SERVIZI RIPOSTIGLIO SOLAIO SEMINTERRATO DI 65 MQ. CORTILE CON PASSO [redacted] TO DI 130 MQ E SERVIZI (RIF. 0473/025) TEL. 011 - 324 18 41

IMMOBILI INDUSTRIALI

BORGARO VENDESI [redacted] CAPANNONI ADIACENTI AREA TOTALE COPERTA MQ [redacted] + MQ 2.000 TERRENO (RIF. 0001/001071) TEL. 011 - 568 31 65
BUTTIGLIERA VENDESI CAPANNONE MQ [redacted] SOPPALCO [redacted] UFFICI MQ 160 SEMINTERRATO [redacted] AREA DI [redacted]VRA (RIF. 0001/001077) TEL. 011 - 568 31 65
C.SO ALLAMANO PRESSI VENDESI BASSO FABBRICATO INDIPENDENTE MQ 320 + MQ 750 CORTILE PRIVATO (RIF. 0001/139101) TEL. 011 - 568 31 65
C.SO PRINCIPE [redacted] PRESSI AFFITTASI/VENDESI [redacted] FABBRICA[redacted] 1.600 MQ CON UFFICI E PASSO CARRAIO (RIF. 0001/130106) TEL. 011 - 568 31 65
[redacted]LINO AFFITTASI CAPANNONE [redacted] + UFFICI MQ 159 (RIF. 0001/120173) TEL. 011 - 568 31 65
V[redacted] REISS [redacted] PRESSI AFFITTASI CAPANNONI [redacted] 1.150/3.700 + AREA DI MANOVRA (RIF. 0001/139106) TEL. 011 - 568 31 65

IMMOBILI COMMERCIALI

C.SO FRANCIA VENDESI MURI NEGOZIO MQ 300 4 VETRINE TOTALMENTE RISTRUTTURATO (RIF. 0001/001100) TEL. 011 - 568 31 65
C.SO GROSSETO PRESSI AFFITTASI UFFICIO OPEN-SPACE 220 MQ + ARCHIVIO-MAGAZZINO (RIF. 0001-135300) TEL. 011 - 568 31 65
C.SO REGINA AFFITTASI [redacted] [redacted] 5 VANI E [redacted] PASSO CARRAIO (RIF. 0001/139184) TEL. 011 - 568 31 65
CROCETTA/SEMICENTRALI AFFITTASI UFFICI DA 50 [redacted] A 200 MQ [redacted] STRUTTURATI IMMEDIATAMENTE DISPONIBILI (RIF. [redacted]) TEL. 011 - 568 31 65
LUNGO [redacted] COLLETTA AFFITTASI UFFICIO OPEN-SPACE MQ 540 FRAZIONABILE II PIANO (RIF. 0001/130182) TEL. 011 - 568 31 65
SANTA RITA VENDESI MURI NEGOZIO 60 MQ + [redacted] MQ SOPPALCO + SEMINTERRATO COMUNICANTE (RIF. 0001/001070) TEL. 011 - 568 31 [redacted]
VIA MADAMA [redacted] VENDESI UFFICIO 600 M[redacted] OPEN-SPACE [redacted] PIANO FRAZIONABILE (RIF. 0001/001072) TEL. 011 - 568 31 65

LE OFFERTE SONO STATE SELEZIONATE DALLA BANCA DATI GRIMALDI CONSULTABILE SU VIDEOTEL ALLA PAG. 226
Offerte salvo il venduto - questa pubblicità non costituisce elemento contrattuale
Grimaldi e marchio registrato di proprietà della GRIMALDI S.p.A.

consorzio gommisti
TORINO

EFF. COM. LEGGE 80

BOMBARDI BENEDETTO & C. s.n.c.
GOMME

Convergenza - equilibratura computerizzata vetture e autocarri - soccorso stradale - cerchi in lega

V. Reiss Romoli, 305 A/B - 10148 TORINO
Tel. 011 22.02.602-22.02.603 - Fax 22.02.603

PNEUMATICI
F.LLI CANTELE & C.

Strada Carignano, 11 - MONCALIERI (To) - Tel. 640.53.31

CENTRO GOMME

Via Nazionale, 9 - CAMBIANO (To)
Tel. 944.05.33 - 944.11.23 - Fax 944.05.33
FILIALE: VIA CORIO, 75 - BALANGERO (To) - Tel. 0123/34.71.01

Montegrosso Francesco & C.

Lungo Stura Lazio, 181 - TORINO - Tel. 273. 24.00 - 273.24.20

TORINO GOMME

Via Nizza, 37 - LA LOGGIA (To) - Tel. 962.91.98

VALERIANO Gomme

Via Lulli, 8 - TORINO - Tel. 22.66.840-22.67.722
Corso Allamano, 151 - RIVOLI - Tel. 95.94.405/6 - Fax 95.72.528

CENTRI SPECIALIZZATI VENDITA E ASSISTENZA

OFFERTA PROMOZIONALE MESE DI SETTEMBRE

PNEUMATICI PRIMA SCELTA GARANTITI NELLE SEGUENTI MISURE:

MISURA	LISTINO	VENDITA
⊗ 135 R12	98.413	49.000
⊗ 135/80 R13 Tb	114.240	57.000
⊗ 145/80 R13 Tb	128.520	64.000
⊗ 155/70 R13 Tb	140.420	70.000
⊗ 165/70 R13 Tb	158.270	79.000
⊗ 165/65 R14 Tb	171.360	85.000

IVA E MONTAGGIO COMPRESI

AFFIDATE LA VOSTRA SICUREZZA AGLI SPECIALISTI DEL SETTORE...

I PNEUMATICI NON SONO DETERSIVI

⊗ PNEUMATICI LINEA CEAT

Camurati
I profumiere
«Lo scanto in profumeria»
PUNTO VENDITA n° 1
Via E. De Sonnaz 13
PUNTO VENDITA n° 2
[illegible]

LA STAMPA
TORINO
CRONACA
Domenica 6 Settembre 1992 n. 97
via Marenco 32, telefono 65.681

il solarium di
[illegible]
C.so [illegible]
Orario [illegible]
INGROSSO E UFFICI
[illegible] 5
Tel. [illegible]

I torinesi hanno detto no all'Italia perché costa troppo

In vacanza non c'era crisi

«Ferie all'estero, più convenienti» Da New York fino al Circolo Artico

«Vacanze? All'estero, sono più convenienti». «Liguria troppo cara e con servizi inadeguati. Meglio l'affollata Costa Azzurra». «Rimini, caduta la [illegible] delle spiagge croate, sperava di impiccarci e noi siamo andati in Grecia, altri in Tunisia». «Persino New York pare più abbordabile di Forte dei Marmi: 2 ca[illegible] Greenwich Village le ho pagate un milione e mezzo al mese». I torinesi al rientro dalle vacanze si confessano: la patrimoniale, l'Isi e la lira ballerina non hanno fermato i loro viaggi. Perché la crisi si è annunciata quando molti avevano già pagato le ferie. Chi aveva soldi ha puntato [illegible] Circolo polare artico, Sudafrica, Indonesia, Scandinavia. Chi aveva lire contate ha verificato le offerte l[illegible] e romagnole e ha preferito Baleari, Canarie, Creta, Turchia. Coloro che avevano ancora la [illegible] al paese non vi hanno rinunciato. Tutti [illegible] partiti, magari per poco, senza esodi clamorosi e sono rientrati a scaglioni, pure ieri.

Le agenzie di turismo sono soddisfatte: «Fatturato alle stelle» dice Alessandra Caligari del Gruppo Franco [illegible] «noi [illegible] abbiamo incassato 160 miliardi, ora [illegible] già [illegible] 260. Solo in Tunisia abbiamo mandato circa 50 mila persone. Kenya, Tanzania e Estremo Oriente ci hanno [illegible] ottimi risultati. C'è stato un inatteso boom per le Canarie. Invece la Riviera romagnola ha alzato troppo i prezzi ed è stata bastonata». Claudio Pazzarelli della Vedette Viaggi di via Alfieri è d'accordo: «Rimini è stata surclassata dalla Grecia. E da noi molti hanno scelto il Sudafrica».

Alla Malan Viaggi Cristina Bava ammette che la crisi c'è, ma [illegible] ovunque. La clientela più esigente ha puntato verso l'Alaska e il Circolo artico. Scandinavia e i fiordi della Norvegia hanno destato grande interesse. Il resto del mercato è [illegible] però appe[illegible] stabile. Per la Sardegna abbiamo registrato [illegible] crollo». [illegible] le località marittime italiane - dice Filippo Parente della Dakini Tours - quelle che hanno conosciuto più diserzioni». «Per forza - interviene Pinuccia Bollino, della Extratour di Moncalieri - la Sardegna aveva prezzi esagerati. La Liguria offriva soggiorni dalle 100 alle 120 mila lire al giorno, con strutture che non riescono a competere con quelle di Majorca. Così diversi clienti hanno preferito la Costa Azzurra [illegible] mettono magari il pupo a dormire in uno sgabuzzino, [illegible] fare. Cosa che non si può dire dei liguri».

Anche la Spagna, nonostante l'effetto Olimpiadi e l'Expò di Siviglia, ha richiamato meno torinesi del previsto: «Prezzi troppo alti rispetto quelli dell'anno scorso». L'anno di Colombo ha offerto più affari [illegible] Nuovo Mondo: «Le grandi mete giovanili dell'estate sono state New York, gli Usa e il Messico» assicura Giorgia Madano del Centro turistico studentesco. «C'è crisi, ma il mercato tiene ed è più diffuso: molti hanno preferito partire a giugno e a luglio».

Maurizio Lupo

50 mila in Tunisia Grecia e Turchia hanno sbaragliato Riviera e Rimini

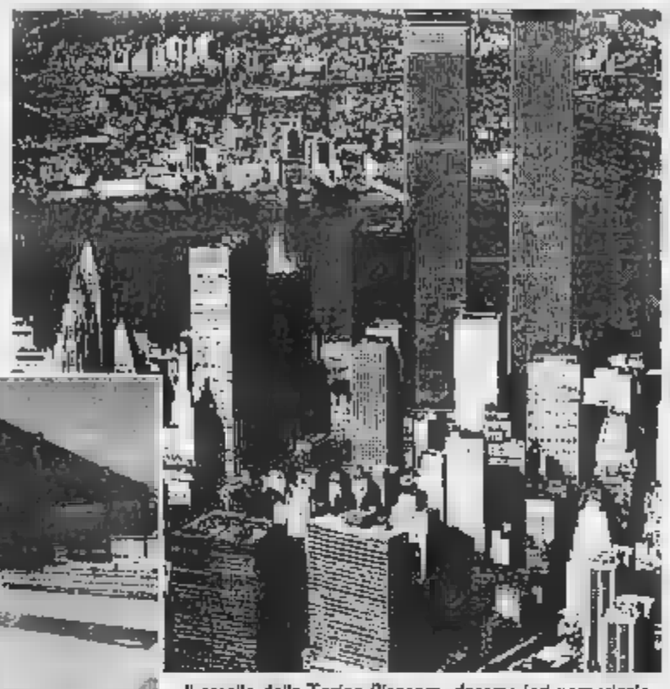

Il casello della Torino-Piacenza, deserto ieri pomeriggio alle 18. Sopra i grattacieli di New-York, mata preferita [illegible] giovani torinesi. In basso ombrellone e sdraio su una spiaggia deserta della Sardegna

Sequestrati quadri per centinaia di milioni

I dipinti d'epoca in casa dell'ex vigile

Sotto [illegible] la casa di un ex vigile urbano. In due lussuosi alloggi comunicanti (valore oltre un miliardo) conservava decine di mobili e di quadri di provenienza sospetta. I carabinieri del capitano Claudio Ferlito hanno eseguito la disposizione del giudice Anna Mori, iniziando subito gli opportuni riscontri. Uno dei quadri risulta rubato nel Padovano, parecchi altri sarebbero stati oggetto di furti nel Torinese, altri ancora sono di provenienza totalmente misteriosa ed i carabinieri invitano chi ha subito furti di dipinti collocabili fra il '600 e l'800, di prevalente ma non esclusivo oggetto religioso, a contattare la compagnia Mirafiori (tel. 55191).

Walter Campini, 43 anni, ex vigile urbano, poi trasferito (dopo precedenti malefatte) all'assessorato lavori pubblici, in piazza San Giovanni, [illegible] da tempo un «osservato speciale». Il suo nome ricorreva nell'ambiente del mercato d'arte «parallelo» al punto da insospettire i militari che hanno optato, su disposizione [illegible] magistratura, per una radicale perquisizione [illegible] domicilio. Non più in corso Grosseto (quando fu [illegible] per ricettazione di argenteria antica, rapinata dalla famosa «banda dello Skorpione»), bensì al nono piano di [illegible] Montecucco 135, dove ora abita [illegible] la moglie e due bambini. Qui gli investigatori si sono trovati di fronte ad un alloggio lussuoso, colmo di opere d'arte, mobili, sculture, quadri, suppellettili. Un primo [illegible]pporto ha provocato l'ordine di sequestro, scattato per [illegible] quadri ed [illegible] quindicina di mobili.

Tutti i dipinti sono stati fotografati, e le immagini immediatamente inviate al Nucleo Tutela Patrimonio Artistico [illegible] carabinieri. «Una struttura - spiega il capitano Ferlito - in g[illegible] di paragonare le immagini dei quali sospetti con quelle di migliaia di quadri rubati. Il confronto avviene [illegible] potenti computers».

E' stato [illegible] possibile ottenere presto un primo risultato: un paesaggio campestre dell'800 di scuola bassanese risultava rubato in una villa veneta, «Vil[illegible] Rosa» [illegible] Arquà Petrarca, [illegible]co lontano dalla tomba del poeta.

Tra gli altri un pezzo di gran pregio è probabilmente [illegible] crocifisso in [illegible]gno del Settecento con intarsi apparentemente d'avorio. Potrebbe essere stato rubato in qualche chiesa di montagna. **(a. con.)**

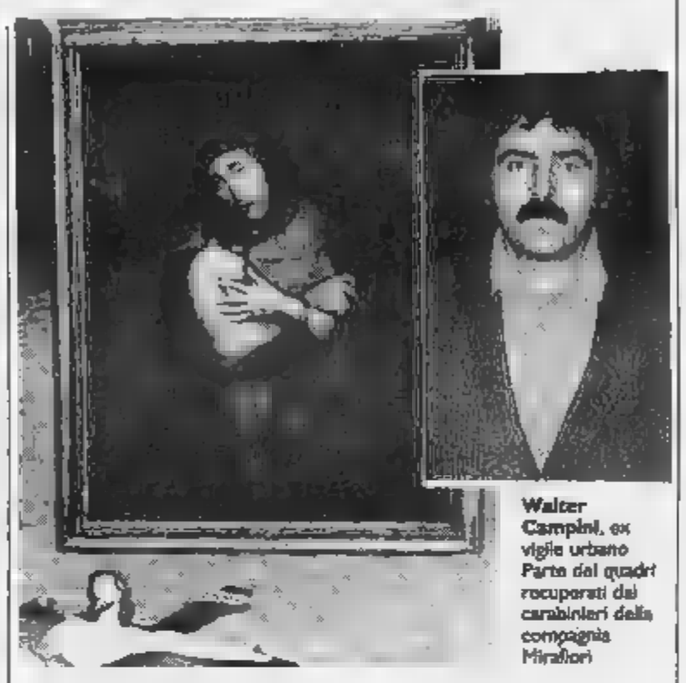

Walter Campini, ex vigile urbano Parte dei quadri recuperati dai carabinieri della compagnia Mirafiori

Dopo il furto, ha tentato anche la beffa

Al vicino: pagami e riavrai lo stereo

Ha svaligiato l'alloggio del vicino [illegible] che era in [illegible] e poi gli ha estorto il denaro per restituirgli gli oggetti rubati. La vittima gli ha consegnato 350 mila lire, poi sono intervenuti i carabinieri e il coinquilino è finito alle Vallette per furto [illegible] estorsione. «E' tutto [illegible] equivoco - ha sostenuto -. Ho agito soltanto per amicizia, non ho preso denaro. Ma nessuno gli ha [illegible]duto perché aveva in [illegible] parte della refurtiva.

L'arrestato si chiama Renato Petronzi, 33 anni, via Monte Pasubio 7, artigiano. La vittima è Mario Ferrero, impiegato in una ditta di Grugliasco.

[illegible] ritorno dalle ferie, il 28 agosto, i coniugi Ferrero hanno trovato l'alloggio svaligiato. Qualcuno era entrato dalla finestra e aveva portato via televisore, radio, videoregistratore, hi-fi con casse acustiche, forno a microonde, segreteria telefonica, videocassette, orologi. Un danno di veri milioni.

Ne hanno parlato con Renato Petronzi. Questi si [illegible] offerto di aiutarli: «Però devo pur guadagnarci qualcosa. Non fate denuncia».

L'imputato, assistito dagli avvocati Dal Piume e De Sensi, ha detto: «Ho chiesto in giro, in quella [illegible] ci sono due bar mal frequentati. Un certo [illegible] mi ha aiutato a ritrovare gli oggetti».

Il giorno dopo Petronzi è arrivato con lo stereo. Gli hanno dato 100 mila lire. Due giorni dopo ha portato il ferro da stiro e ha preso altri [illegible] [illegible] il videoregistratore, in cambio di 200 mila lire.

Il via [illegible] degli oggetti è durato una settimana. Poi qualcuno ha avvertito i carabinieri: «In via Monte Pasubio [illegible] strane cose». Pochi giorni di indagini e la verità è venuta a galla. In casa dell'imputato era na[illegible] tutto [illegible] resto della refurtiva. «L'ho appena ricevuto [illegible] quel tipo, Zora, e stavo per [illegible] segnarlo ai Ferrero» [illegible] [illegible] di spiegare.

Moncalieri, forse a causa di un sobbalzo

Ambulanza perde il ferito e la barella

Coinvolto [illegible] un incidente stradale, un ragazzo di 21 anni in gravi condizioni viene [illegible] so dall'ambulanza che davanti all'ospedale perde barella e paziente. E' l'incredibile avventura capitata l'altra [illegible] a uno studente di Moncalieri, Fabio De Marchi, residente in via Frejlia Mezzi 10. Solo la prontezza dei soccorritori evita il peggio: [illegible] due infatti riescono a trattenere la barella impedendole di rotolare lungo la discesa.

Il fattaccio [illegible] le 19, proprio davanti all'ingresso dell'ospedale Santa Croce di Moncalieri, al cui pronto soccorso tre volontari della Croce Rossa devono portare il ferito. Il giovane è molto grave, ha [illegible] gamba maciullata e fratture al volto. [illegible] le [illegible] procurato poco prima in un incidente in moto in frazione Santa Maria.

L'ambulanza è arrivata veloce a sirene spiegate, pochi istanti per sistemare il ferito e via a tutto [illegible] verso l'ospedale più vicino. Che [illegible] accaduto davanti al Santa Croce? I vigili urbani aprono un'inchiesta che [illegible] è ancora giunta alla conclusione. Quanto ai volontari [illegible] [illegible] allargano le braccia mortificati [illegible] neppure loro sanno dare una risposta.

Secondo [illegible] primo rapporto degli agenti l'ambulanza giunge in piazza Amedeo Ferdinando e un [illegible]mp[illegible] sobbalzo fa sganciare la barella dell'ambulanza e spalancare il portellone posteriore.

I soccorritori riescono ad afferrare il manico della lettiga, rischiano di venire trascinati via [illegible] il ferito. L'ambulanza si blocca subito e Fabio [illegible] Marchi, miracolosamente, non cade. Viene caricato su una seconda barella e trasportato in [illegible] operatoria, dove subi[illegible] un lungo intervento chirurgi[illegible] Saranno ora i medici a stabilire se l'incidente sul veicolo di soccorso ha aggravato le sue condizioni. **(m. ac.)**

La grande parata «europea» organizzata dal Comune per Settembre Musica: si replica oggi dalle 18

Festa con le bande militari

Musica e folla fino a notte in piazza San Carlo

Com'era previsto, [illegible] stato un successo enorme. «Fascino della divisa» e musica hanno assommato gli effetti, trasformando la grande parata [illegible] bande militari europee in una festa della gente. I sei complessi (Banda dell'Esercito Italiano, le inglesi Alanbrooke [illegible] of the Royal Artillery [illegible] Band of the Grenadier Guards, la francese Musique Militaire Régionale de Lyon, la Fanfare dei Carabinieri del Principato di Monaco e la Unidad de Musica de la Guardia Real di Madrid), dopo avere sfilato da piazza Castello per via Roma, hanno suonato ieri un'ora ciascuno in piazza San Carlo. Dalle [illegible] a mezzanotte una serie ininterrotta di concerti seguiti e applauditi da un pubblico immenso che ha gremito il centro della città: [illegible] coreografia davvero avvincente, che non poteva essere accolta [illegible] non [illegible] simpatia. Oltre mille [illegible] erano state predisposte nella piazza, ma altre migliaia di persone hanno assistito alla festosa kermesse che [illegible] Comune, nell'ambito di «Settembre Musica», aveva predisposto in segno di omaggio al processo di unificazione dell'Europa. Ai bambini sono state distribuite bandierine dei Paesi ospiti.

Tutti i complessi hanno rispettato lo spirito europeo della manifestazione. Gli italiani hanno voluto eseguire Wagner, gli spagnoli hanno strappato [illegible] battimani con «I pini di Roma» di Respighi, i francesi hanno reso omaggio alle musiche da film [illegible] ro[illegible]o Ennio Morricone. Sempre nello spirito dello scambio [illegible] cortesie, la Fanfara dei carabinieri monegaschi [illegible] offerto un omaggio alla Gran Bretagna esegu[illegible]ndo, tra [illegible] divertita sorpresa [illegible] pubblico, una selezione - sapientemente trascritta per [illegible] a fiato - di brani dei Beatles.

Sempre ieri, nella mattinata, c'era stata una anteprima del grande raduno pomeridiano con un concerto [illegible] degli strumentisti di Monaco, offerto in piazza Maria Teresa dall'Associazione via Della Rocca Borgo Nuovo e con la Contrada San Filippo.

Il raduno internazionale delle bande musicali - tutte di livello altissimo, in grado di affrontare con disinvoltura partiture sinfoniche e operistiche trascritte - ha [illegible] [illegible] momento di riconoscimento ufficiale [illegible] la cerimonia che si [illegible] svolta nell'Hotel Jolly durante un pranzo offerto agli oltre 400 musicisti partecipanti. [illegible] sindaco Giovanna Cattaneo Incisa e il vice-sindaco Marziano [illegible] hanno consegnato [illegible] complessi e ai loro direttori targhe e riconoscimenti: [illegible] segnale prezioso da una città che, già passata alla storia come artefice dell'unità d'Italia, ribadisce ancora [illegible] volta [illegible] [illegible] vocazione unificatrice.

Oggi la festa si ripete. Cambieranno rispetto a ieri l'ordine con cui i complessi suoneranno e [illegible] programma dei brani. Comince[illegible]ranno gli spagnoli alle 18 [illegible] via [illegible] succederanno gli altri, sempre fino a mezzanotte: [illegible]ranno gli italiani a chiudere il concertone in piazza San Carlo.

In precedenza, alle 17, in piazza Castello, i granatieri inglesi in[illegible] la «Cerimonia della ritirata». La mobilitazione di musicisti e pubblico rivoluzionerà anche oggi il traffico nel centro della città: Il Comune ha predisposto restrizioni alla viabilità e alla sosta.

Leonardo Osella

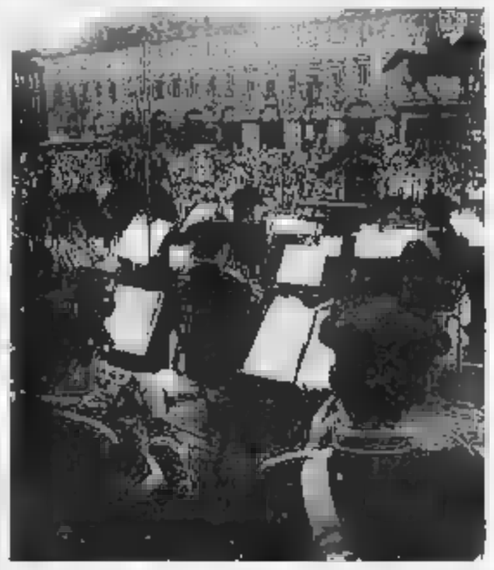

Un momento del concerto di bande in piazza San Carlo: suona la inglese **Alanbrooke Band Of The Royal Artillery** diretta da Geoffrey Kingstone

I nuovi protagonisti della delinquenza assoldano marocchini e tunisini

La [redacted]

Tanti extracomunitari finiscono nel giro di droga e prostituzione

Extracomunitari fermati durante [redacted] Porta Palazzo: sono oltre diecimila gli «irregolari»

Le pendolari del marciapiede arrivano dal Senegal e dalla Nigeria Mille dollari per ottenere il visto

Da sinistra il questore **Annino Berardino**, e i dirigenti della Questura **Antonio Baglivo**, **Aldo Faraoni** e **Alessandro Poerio**

Fu guerra senza esclusioni di colpi. [redacted] una notte, l'11 luglio 1980, in piazza Carlina si affrontarono con pistole, fucili a canne mozze, bombe a mano. Poi ciascuno portò via i propri feriti. All'arrivo della polizia la piazza era deserta. Era guerra [redacted] calabresi e catanesi per il controllo della mala: droga, bische, estorsioni. Salvatore Parisi, il pentito, vuotò il sacco, parlò di delitti, di ferimenti, di agguati. E il «clan» venne decapitato. Oggi è ancora guerra, [redacted] cosche minori. [redacted] qualcuno usa, come manovalanza del crimine, gli [redacted]nitari.

Khalid Bouhalal, 21 anni, [redacted] a Casablanca. Lo hanno fermato ieri notte, gli agenti di una volante in corso Regina Margherita, angolo Porta Palazzo. Aveva in tasca mezzo grammo di [redacted]ina. «L'ho avuta da [redacted] amico», non ha aggiunto altro. La polizia ritiene sia [redacted] anello dello spaccio.

Extracomunitari che spacciano. [redacted] le ragazze di colore hanno di fatto soppiantato le nostre prostitute in periferia. «E' in parte cambiata certa 'mala' in questi anni», ammettono carabinieri e polizia. Questo cambiamento è dovuto alla presenza, poco controllata o difficilmente controllabile, degli immigrati.

Due anni fa Fredo Olivero, responsabile dell'ufficio stranieri del Comune, diceva: «Questi ragazzi sono costretti [redacted] vivere in tuguri, senza lavoro e se lavoro hanno è [redacted] nero, quattro soldi per faticare da mattina a sera, sfruttati nella loro miseria. Se non si fa qualcosa c'è il richio che diventino mano d'opera del[redacted] mala nostrana».

Oggi Mohamed Kivar, sindacalista Cisl, scuote la testa: «Non [redacted] più un rischio, è realtà». Silvio Pieri, [redacted] per il Piemonte e Valle d'Aosta, all'inaugurazione dell'anno giudiziario ha sottolineato [redacted] costante aumento degli stranieri extracomunitari fra i denunciati per spaccio».

Vendono morte. Alessandro Poerio, capo della sezione narcotici della squadra Mobile: «Fino a due anni fa marocchini e tuni[redacted] venivano usati per spacciare hashish, 500 lire di guadagno per dose; oggi vendono eroina e cocaina». Il guadagno maggiore. Per soldi [redacted] uccide. Lo scorso Natale in un vagone ferroviario di Porta Nuova è stato sgozzato un ragazzo tunisino. L'altro giorno un giovane di [redacted] è morto dissangua[redacted] in [redacted] soffitta dietro a Porta Palazzo. Uccisi da connazionali. Storie di droga.

Sono circa 30 mila gli stranieri in regola con la legge [redacted] Torino [redacted] provincia. Quanti sono gli irregolari? Forse 10 mila, forse più. Il vicequestore Antonio Baglivo, capo dell'ufficio stranieri della questura, sfoglia le statistiche ufficiali: «Settemila i marocchini con regolare foglio di soggiorno, quasi tremila i tunisini; poi 2000 cinesi, quasi altrettanti jugoslavi, mille senegalesi». Dall'inizio dell'anno [redacted] stati espulsi 800 stranieri.

Dopo la droga è la prostituzione il mercato dove si stanno imponendo gli extracomunitari. Sergio Molino, dirigente la Buoncostume, parla di «fenomeno diffuso in [redacted] della città, alla Pellerina, e in alcuni centri della cintura torinese». Ragazze pendolari: ogni sera in treno fino [redacted] Chivasso, Asti, Cigliano, Alessandria per vendere scampoli d'amore e poi rientrare all'alba.

Molino ricorda l'indagine (tuttora in corso) per scoprire l'organizzazione che porta queste ragazze in Italia. A luglio è stato sequestrato un passaporto collettivo per [redacted] ventina di nigeriane, [redacted] pellegrinaggio» nel nostro Paese. Sono finite sul marciapiede.

Una di loro ha parlato di «un patto di sangue», una forma [redacted] ricatto alle famiglie rimaste in Nigeria. Mille dollari, che vengo[redacted] anticipati, per ottene[redacted] i visti e il biglietto aereo.

Annino Berardino, [redacted] questore, continua a ripetere che «il fenomeno degli extracomunitari non è solo problema di polizia, va affrontato dalla città». Non possiamo fingere che non ci siano o di non sapere in quali condizioni sono spesso costretti a vivere.

Ezio Mascarino

Disagi allo stadio? Una lezione

Il successo di **Benvenuti** al Delle Alpi; a fianco, **Daniele Cantore** e **Primo Nebiolo** promotori della manifestazione

Atletica, [redacted] vuole i mondiali

Non si aspettavano 50 mila spettatori per il Grand Prix. Questa è la prima ragione dei disagi registrati venerdì sera allo stadio Delle Alpi: oltre duemila persone sono rimaste fuori dopo aver fatto due ore di coda agli unici due botteghini aperti.

«Siamo rammaricati - ha am[redacted] l'assessore regionale allo Sport e al turismo, Daniele Cantore - per queste inefficienze. Molti sono dovuti tornare [redacted] casa. Ma resta il fatto che la manifestazione è riuscita: la città ha dimostrato [redacted] apprezzare questo bellissimo sport che è l'atletica leggera». Visto [redacted] suc[redacted] si intende investire [redacted] più e con continuità per [redacted] futuro.

«La Regione vuole ospitare i campionati mondiali [redacted] - ha annunciato Cantore - [redacted] cercherà di allestire ogni estate [redacted] appuntamento internazionale». 1999: una data lontana [redacted] le tappe intermedie sono assegnate, per di più il Piemonte sarà impegnato nella preparazione dei mondiali di sci del '97.

I motivi del disservizio nella vendita dei biglietti?

«Ci eravamo affidati - ha spiegato Tirletti, [redacted] comitato organizzatore - a una società che si occupa della gestione degli ingressi per gli incontri [redacted] calcio al Delle Alpi. L'affluenza è stata sottovalutata: i due botteghini allo stadio non bastavano, a errore si è aggiunto errore non consentendo l'accesso indipendentemente dall'incasso. L'obiettivo [redacted] di avvicinare gente all'atletica. Chi è l'accusato? La società si chiama David, il contratto prevede 15 milioni di compenso.

Del Grand Prix oggi rimangono numeri che fanno ben sperare per Torino: 50 mila presenze al Delle Alpi, 2200 sportivi (tra atleti, allenatori, dirigenti), 6 mila tifosi provenienti [redacted] ogni parte del mondo, 7-8 mila dal resto d'Italia, «tutto esaurito» negli alberghi a [redacted] e 4 stelle [redacted] due giorni della manifestazione. Inoltre: i turisti stranieri [redacted] stati conquistati dalla città, e anche dallo stadio.

«Ho ricevuto i complimenti per Torino dalle delegazioni invitate dalla Iaaf per la celebrazione degli 80 anni. Samaranch, il presidente del Comitato olimpico, e gli atleti hanno detto che lo stadio è tra i migliori del mondo» ha affermato Primo Nebiolo.

Il presidente della Federazio[redacted] internazionale di [redacted]letica leggera, con orgoglio [redacted] gusto di rivincita (sua fu la richiesta di dotare il nuovo impianto della pista), si è soffermato sul «business» per le città che ospitano simili manifestazioni: «A Tokyo l'anno scorso gli incassi hanno superato i 52 mila dollari, sarei felice che anche [redacted]a Torino, dove sono nato e cresciuto, [redacted] possa sfruttare [redacted] meglio le potenzialità che ha. Farò ogni cosa perché i mondiali del '99 [redacted] svolgano qui e perché a giugno si riorganizzi il meeting internazionale abbandonato ormai da decenni».

Il giro d'affari per queste due giornate è stato di oltre tre miliardi. «E va tenuto conto - ha detto Nebiolo - che [redacted] Grand Prix è stato visto in mondovisione. Una promozione che sarebbe costata una decina di miliardi». Tra le sp[redacted] oltre al notevole sforzo della Iaaf e degli sponsor, si devono aggiungere i [redacted] milioni della Regione, i 200 del Comune e un contributo della Provincia.

Ora, l'assessore Cantore auspica che operatori commerciali e industriali del Piemonte, con [redacted] coordinamento degli enti locali, sappiano impiegare energie nel binomio sport-turismo: [redacted] si semina su questo terreno si può raccogliere».

Luciano Borghesan

AL VALENTINO

In pista le auto solari

Le auto del Duemila in pista. Oggi si svolge [redacted] Gran Premio Città [redacted] Torino-Trofeo SKF per vetture elettrosolari, che prenderà il via stamane alle 9,30 nel parco del Valentino [redacted] terminerà verso le 18. Ieri, a To-Expo si è tenuto un convegno sul tema «Trazione elettrica, fantascienza o realtà?», presente il sindaco. Numerosi relatori hanno illustrato quanto si sta facendo per l'auto elettrica [redacted] futuro, una delle più valide alternative al problema dell'inquinamento acustico e da gas di scarico nelle città.

Avviso di garanzia ad un medico del Regina Margherita

Primario [redacted]

Accusa di interesse privato. Sul nome il pm Corsi mantiene il riserbo Fornitore avrebbe venduto all'ospedale apparecchio al doppio del valore

L'inchiesta sulle tangenti nelle Usl torinesi non conosce soste e tende ad allargarsi a macchia d'olio. Ieri il pubblico ministero Vittorio Corsi ha inviato un'informazione di garanzia per interesse privato ad un primario di radiologia del Regina Margherita.

Sul nome dell'inquisito c'è [redacted] riserbo. L'unica indiscrezione filtrata riguarda l'episodio in cui sarebbe coinvolto il medico. Secondo l'ipotesi di accusa avrebbe favorito un fornitore dell'ospedale, pare l'onnipresente Alberto Bellini. Questi avrebbe venduto al Regina Margherita un'apparecchiatura per le radiografie ad un prez[redacted] doppio del suo reale valore.

Finora il magistrato [redacted] era mosso soprattutto sul fronte delle forniture di materiale non medico: materassi, mobili, arredi [redacted]. Gli arresti dei giorni scorsi del direttore amministrativo del servizio provveditorato Roberto Provera e [redacted]l'amministratore straordinario dell'Usl [redacted] Ezio Magnano riguardavano infatti quel settore.

Il pm **Vittorio Corsi** conduce l'inchiesta sullo scandalo delle Usl torinesi Nei prossimi giorni [redacted] occuperà anche dell'ospedale di Asti

L'informazione di garanzia dimostra che il magistrato [redacted] sta muovendo ora sul fronte delle forniture di materiale medico.

Secondo l'ipotesi d'accusa l'ecotomografo, così si chiama l'apparecchiatura, sarebbe stata comprata da Alberto Bellini a 90 milioni e rivenduta all'ospedale a 160 milioni. L'aumento di prezzo deve però tener conto [redacted] fatto che le Usl in genere pagano a sei mesi dall'acquisto e questo fa lievitare il prezzo. Di certo il primario ha espresso parere favorevole all'acquisto. Ma l'ha fatto perché convinto della qualità superiore di [redacted]l'apparecchio rispetto ad altri [redacted] perché voleva favorire il Bellini? E' questo che sta cercando di dipanare il pm Corsi che nei prossimi giorni sentirà altre persone.

L'episodio dell'ecotomografo non è isolato. Lo stesso magistrato alcuni giorni fa ha spiegato che, se le Usl si fossero rivolte direttamente alle ditte produttrici senza passare dagli intermediari, avrebbero potuto risparmiare centinaia di milioni.

Ieri i carabinieri della sezio[redacted] di polizia giudiziaria hanno sequestrato la documentazione sui lavori di ampliamento [redacted]l'ospedale Agnelli di Pinerolo. Sull'operazione non è trapelato nulla: evidentemente però il magistrato ha raccolto negli ultimi interrogatori notizie che l'hanno convinto a controllare quei lavori. Nei prossimi giorni il dottor Corsi approfondirà anche [redacted] fronte dell'inchiesta che riguarda il nuovo ospedale che doveva sorgere ad Asti: un'opera [redacted] miliardi.

BOLLETTINO [redacted]

Domenica 6 Settembre

[redacted]

su Piemonte e Valle d'Aosta: cielo sereno o poco nuvoloso, nubi pomeridiane in prossimità dei rilievi. Temperatura stazionaria. Venti [redacted] buona.

[redacted]

[redacted] E IN [redacted]	
MASSIMA	24,3
MINIMA	10,6
MEDIA	17,6

[redacted] del mese ultimi 60 anni

MASSIMA	32,6	8 settembre 1949
MINIMA	3	30 settembre 1974

[redacted]

MASSIMA	31,4	MINIMA	15,7

[redacted] D [redacted]			
MASSIMA	21,6	MINIMA	11,4
PRESSIONE (ore 20)			1017 hPa
UMIDITA' (ore 20)			43%

[redacted] (Caselle)	
Nelle ultime 24 ore	0 mm
Totale di questo mese	[redacted]
Media (1961-1990)	60,9
Totale di questo anno	625

[redacted]

[redacted] sorge alle ore 6 e 57 minuti, tramonta alle ore 19 e 57 minuti

LA LUNA: si leva[redacted] alle ore 17 e 0 minuti; [redacted] alle ore 2 e [redacted]

Primo quarto 4 settembre ore 1

Luna piena 12 settembre ore 4

Ultimo quarto 19 settembre ore [redacted]

Luna nuova 26 settembre [redacted] 13

MERCURIO: occorrono ben 360 ingrandimenti per vederlo ampio quanto [redacted]

VENERE: appare [redacted] volte [redacted] luminoso di Saturno e 10 più di Mercurio

[redacted] come [redacted] del [redacted] rossastra

GIOVE: il Sole gli si avvicina prospetticamente di 4/5 [redacted] grado al giorno

IL [redacted] alle ore [redacted] la Luna crescente passa a [redacted] gradi a Nord di Nettuno. In Italia si [redacted] l'occultazione del pianeta. L'osservazione richiede un telescopio

Specchio [redacted] tempi

«Equo canone, la [redacted] legge tutela i pensionati» - Perché il Lotto non ha mai soldi per pagare? - «Quei contributi comunali sono uso corretto di fondi pubblici» - Nessun [redacted] le code al Catasto

Un lettore ci scrive:

«L'intervento [redacted] lettore Righini pubblicato [redacted] titolo "Tassa casa: chi rinuncia al pasto [redacted] chi al secondo" [redacted] rispecchia affatto la realtà. L'ipotetico povero pensionato che affitta un alloggio, ad equo canone, per un importo mensile di 400 mila lire aggiornato [redacted] tutti gli aumenti Istat fin qui ammessi, deve avere a disposizione, alle tariffe attualmente stabilite dalla legge, quattro camere più servizi e box in zona Crocetta o collinare.

«E' evidente trattarsi di un pensionato d'oro a cui non conviene subire (poveretto) una richiesta [redacted] raddoppio dall'infame proprietario. In realtà la quasi totalità dei veri pensionati occupa invece alloggi periferici di due camere con affitto ad equo canone che non raggiunge [redacted] le 200 mila lire mensili più spese. [redacted] la nuova recente legge continua giustamente a tutelarli. Prima [redacted] tutto i contratti ad equo canone, se non sono intervenute azioni legali prima del 30 giugno '91, sono rinnovati tacitamente fino al 31 dicembre '95».

Francesco Capello

Un lettore ci scrive:

«Sono un pensionato [redacted] anni) vedovo e senza figli. Quando riscuoto la pensione mi concedo [redacted] alcuni lussi: un pranzo in trattoria, qualche bicchierotto [redacted] quello buono e la solita puntatina al Lotto.

«Al momento della giocata a luglio un'impiegata [redacted] informa che le eventuali vincite dovevano [redacted] all'1-8. Sono stato fortunato: ho vinto l'astronomica cifra [redacted] mila lire. All'1-8 mi presento per riscuotere (sono le 9,30), la solita impiegata mi informa di avere finito i soldi e [redacted] ripassare al 17-18-19 agosto. Al 19-8 mi ripresento (sono le 10,30) ed anche questa volta mi dicono di aver finito i soldi e di ripassare dopo le 14, ma prima del giorno 21-8 per ritirare un buono che darà diritto alla riscossione dopo 15-20 giorni. Ma perché i soldi non [redacted] sono mai?».

Bartolomeo Toux

Un gruppo di lettori ci scrive:

«Recenti articoli e lettere al giornale hanno criticato le iniziative del Comune finalizzate all'inserimento sociale di giovani detenuti, ragazzi in "area-rischio" di tossicodipendenza, cittadini extracomunitari. Le critiche sono rivolte in particolare contro i progetti che utiliz[redacted] sistemi educativi psico-fi[redacted] di origine orientale.

«I firmatari di questa lettera, tra cui figurano l'assessore allo sport Matteoli, quello alla gioventù Angeleri e [redacted] consigl[redacted] regionale Leo intendono ribadire che tali iniziative sono parte non secondaria di quelle attività che hanno portato Torino all'avanguardia europea nel campo della prevenzione [redacted] disagio urbano e che [redacted] non sono certo pensate [redacted] svolte ad esclusivo beneficio [redacted]ei diretti fruitori ma per superiore interesse di tutta la città.

«Pertanto i contributi versati a sostegno di tali attività, come tutti quelli devoluti [redacted] Associazioni e Cooperative impegnate sul terreno sociale, devono [redacted] buon diritto essere considerati come un proficuo e corretto uso del denaro pubblico».

Seguono le firme

Un lettore ci [redacted]

«Mi riferisco alla lettera pubblicata [redacted] 23 ag[redacted] e vorrei togliere ogni dubbio in merito all'onestà e scrupolosità dei concittadini che si [redacted] premurosamente recati [redacted] Catasto nella speranza, purtroppo in molti casi vana, di ottenere chiarimenti per quanto riguarda l'importo della nuova tassa e ciò evidentemente non per pagare innanzi tempo ma per farsi il conto nelle proprie tasche. Pur [redacted] essendo stato io tra quelli [redacted] coda, [redacted] per ingenuità ed ignoranza che non [redacted] in grado [redacted] farmi il conto esatto pur avendo sempre [redacted] scrupolo [redacted] chiarezza, anzi trasparenza, compilato senza errori, né voluti né casuali, il mod. [redacted]. Penso pertanto che qualche onesto cittadino potrebbe ritenersi offeso [redacted] quanto viene insinuato nella lettera. Ancora oggi io non sono in grado di calcolarmi a quanto ammonta la nuova tassa perché ci sono 2 elementi che il 740 non contempla e cioè la consistenza o numero dei vani, e la classe. Ciò mentre [redacted] proprio in gioco la sostituzione dei vecchi estimi [redacted] 1939 aggiornati [redacted] un moltiplicatore imposto e variabile di [redacted] in anno. E' inutile consigliare di guardare il rogito, ad esempio nel mio non ci sono tali elementi. E' evidente che non è sufficiente conoscere la zona censuaria.

«Un aiuto potrebbe darlo chi fosse in grado di enunciare la formula o regola per conoscere il numero dei vani perché evidentemente non ci [redacted] può basare solo sul conteggio a dita o sul buon senso in quanto certamente [redacted] salone di [redacted] mq [redacted] conta come una cameretta [redacted] servizio [redacted] 10 mq».

Maurizio Rosso

Delitto in birreria: un'altra «verità» sul professore ucciso

C'è una super-testimone

Il killer non è stato visto uscire dall'ingresso
Dopo l'esecuzione, qualcuno ha protetto la fuga?

Romeo D'Orazio, ucciso nella birraria: continua la caccia al killer

Lea Mazzara, da 20 anni conviveva con il professore di ginnastica: «Una vita tranquilla la nostra»

La supertestimone Maria racconta: «Per cinque minuti in quel locale non è uscito nessuno»

C'è un'altra verità sul delitto del professore di ginnastica Romeo D'Orazio, ucciso la settimana scorsa nella birreria Babilonia di Francia 167. Ci racconta una supertestimone. Si chiama Maria. Ci prega di non pubblicare il cognome perché ha paura. «Appena ho sentito i primi colpi mi sono affacciata da una finestra tende. Non vedevo proprio bene per colpa di un ramo. Ma se qualcuno stato in strada o è andato via l'avrei notato». Che cosa ha visto? «Per 5 minuti da quel locale non è uscito nessuno. Dopo gli spari silenzio irreale. "Saranno scappati retro" ho pensato. Poi sono arrivate le forze dell'ordine, a sirene spente».

ricorda, assieme a un'altra signorina, che un paio di mesi fa, qualcuno in piena notte, aveva esploso colpo pistola «contro una vetrata dell'ingresso del pensionato del Sacro Cuore, in corso Francia 164, proprio di fronte alla birreria». Il segno ulteriore di zona fin troppo turbolenta gomme di auto tagliate, portoni dati alle fiamme, colpi di pistola e siringhe gettate nei prati dell'istituto.

A sentire ora la testimonianza viene soprattutto spontanea una domanda: se il killer non è fuggito in strada, da dove è uscito? Non cucina: lì avevano già trovato rifugio Alfonso Faraci, l'amico del professore, il titolare della birreria, la ragazza che serviva e l'altro ragazzo che raccolto le ordinazioni. Con loro anche clienti terrorizzati, molto giovani, mentre nel locale echeggiavano gli ultimi colpi che finivano il D'Orazio.

L'assassino, o meglio quello del litigio con il D'Orazio, sedeva a un tavolo con coppia. E poco prima era rivolto a chi al banco per dire che alle consumazioni pensava lui.

la conferma al Faraci «Ora è tutto pagato».

Della donna pare esserci alcuna descrizione. Accanto a lei un biondino, che è rimasto sempre seduto, senza mai alzarsi, nemmeno quando la discussione è minacce aperte. L'altro invece, quello con cui D'Orazio ha avuto da dire, aveva capelli più scuri, sul castano, e il codino alla nuca. Entrambi dovevano essere alti sui e 70, corporatura normale. Trentanni o anche meno, visto che il professore li ha chiamati «pivelli». Sono identikit molto approssimativi, sulla base di mezze frasi e mezze ammissioni. È credibile che nessuno ricordi più nulla di questa tre persone?

Ivano Barbiero

Per il tracciato

Agricoltori contro treno superveloce

Il alta velocità Torino-Milano turba i sonni degli agricoltori di Settimo e Volpiano. Il progetto esposto in questi giorni presso l'assessorato all'Ambiente della Regione, per le osservazioni, sembra ormai quello definito e la loro associazione si prepara a dare battaglia. «Se il tracciato non verrà modificato - dice Michele Bioletto, presidente del consorzio irriguo Bealera Nuova di Settimo - verrà inferto un nuovo durissimo colpo alla proprietà contadina una zona dove la superficie agricola è già ridotta ai minimi termini. Andrebbero distrutti pioppeti, culture di mais e grano su un'area che abbiamo calcolato, forse per difetto, di 250 ettari. Un danno incalcolabile».

Il tracciato del Tav, che porterà Milano in 40 minuti una velocità di 250 chilometri all'ora, parte proprio da Settimo, poco dopo l'abitato, di fronte al cimitero, dopo utilizzato per il primo tratto Torino l'attuale ferrovia con il quadruplicamento dei binari (ora fermi a Torino Stura). chilometro 20 la linea ad alta velocità si staccherà dall'attuale sede per puntare decisamente verso l'autostrada di Milano e affiancarsi fin oltre Chivasso, ad una distanza di una quarantina di metri. primo tratto sarà costruita in rilevato ad un'altezza due metri, poi nella di Brandizzo e Chivasso correrà in piano.

Anche il pri contro l'aumento della benzina

Sulle «supertasse» si spacca la Regione

Il voltafaccia socialista sull'aumento delle tasse regionali benzina metano deciso unanimemente dalla giunta a fine luglio rilancia anche a Palazzo Lascaris il tema del «governissimo». All'entusiasmo del pds («Un segnale politicamente importante») ribadito anche ieri dal capogruppo della Quercia Antonio Monticelli ospite a Valdieri (Cuneo) gli altri capigruppo regionali della piemontese impegnata a tenere i suoi stati generali, ha fatto il capogruppo socialista Angelo Rossa. «Un momento drammatico come questo dev'essere affrontato con la solidarietà più ampia possibile fra i partiti». Poco prima Monticelli affermato: «Di fronte a ciò che sta accadendo non sarebbe meglio, invece di varare inutili, aprire una verifica politica in Regione?». Un duetto seguito con preoccupazione dalla dc: «Si può anche essere d'accordo con i motivi addotti dal psi per bloccare la manovra economica - ha detto il capogruppo, Picchioni -, quella della Regione può più essere po-

sizione di attesa. Quando andremo in trincea? Ricordiamo tasso di vilità dimostrato dagli amministratori pubblici quando ci fu da applicare la famiglia».

inviare nel tempo un'assunzione di responsabilità come quella varare tasse politicamente sbagliato», ha convenuto il liberale Marchini. Picchioni ha ribadito che approvata a luglio prevedeva, contemporaneamente, sia l'istituzione di nuove tasse, sia una politica di «taglio» delle spese inutili della Regione. I frutti di queste due azioni avrebbero dovuto essere finalizzati a progetti mirati ad aiutare il sistema piemontese in difficoltà. «Dire che si è premuto solo il pedale in positivo è errato», ha aggiunto l'assessore al Bilancio, Gallarini, psdi. D'accordo con i socialisti si è detto il repubblicano Ferraris: «Guardiamo prima cosa possiamo fare in casa: è finirla spendere per le piste ciclabili. Esaminando i bilanci abbiamo individuato tagli per 40 miliardi. Iniziamo da lì».

[b. mtn.]

Pregiudicato di 43 anni è morto appena uscito dal carcere

Nonno-eroina, dose fatale

Abbandonato negli ultimi tempi anche dalla moglie, i figli la nipotina
Nel 1971 fu uno dei protagonisti della rivolta scoppiata alle Nuove

Anche i nonni muoiono per overdose. E' un sintomo dell'età sempre più avanzata di tossicodipendenti, ma anche una triste conferma di quanto sia difficile il recupero dei tossicodipendenti, anche in età matura.

Ciro Perrone, 43 anni, originario di Severo di Poggia, residente a Cambiano in via Li- 24, aveva avuto figli ed anche nipote. Circostanze che non l'avevano indotto a cambiare vita, sino al drammatico epilogo nelle primissime ore di ieri.

E' morto «per sospetta overdose» nella dei genitori, in via Scarsellini 12/F, a Torino, nella notte fra venerdì e sabato. Qui trovato accoglienza dopo essere uscito dal carcere tre giorni fa. La moglie ed i figli, drammaticamente abituati alla vita da sbandato, si erano rifiutati di accoglierlo nella casa Cambiano.

La madre venerdì sera gli aveva tenuto compagnia sino a tardi, una volta rimasto solo, di fronte alla televisione; si è probabilmente iniettato dose fatale. Aveva tre fratelli maschi, che in questo momento risultano tutti detenuti.

Ciro Perrone, abitava a Cambiano, ma è morto di overdose in casa dei genitori in via Scarsellini 12 a Torino

Perrone è un personaggio molto noto alle cronache della mala torinese.

Nel '71 fu proprio il suo «pentimento» a consentire ai carabinieri di sgominare una pericolosa banda di rapinatori. Poi il nome tornò alla ribalta in una complessa vicenda rapine a danni di prostitute che venivano fatte «alloggiare» dai protettori delle rivali con questo sistema. Le indagini lo indicarono anche uno dei protagonisti della rivolta della primavera '71 alle carceri Nuove (durata 26 ore e conclusasi danni per diverse centinaia di milioni). Proprio in carcere, durante le lunghe detenzioni, Perrone ha fatto conoscenza con la droga.

Tre fa l'ennesimo arresto per spaccio, insieme ad uno dei suoi fratelli. Al padre aveva spiegato di essere contento di tornato dietro le sbarre: «Così potrò cominciare una seria cura per disintossicarmi». Una frase già detto però troppe altre volte. E che, anche stavolta, ha presto dimenticato.

Un triste declino al quale la famiglia esasperata non riuscì più ad assistere, dopo tante false promesse. Giovedì sera, uscito dal carcere, ha trovato la porta chiusa: «Non ti vogliamo più». Poi l'arrivate la per un'overdose forse cercata, in un attimo disperazione, o forse solo incontrata, dopo quello sfortunato tentativo disintossicazione, che forse aveva abbassato il livello di assuefazione allo stupefacente.

Angelo Conti

CITTÀ DI TORINO
ASSESSORATO PER LA CULTURA

L'AMORE

DALL'OLIMPO ALL'ALCOVA

MOLE ANTONELLIANA
29 MAGGIO
4 OTTOBRE 1992

ORARIO:
FERIALI 9/19
FESTIVI 10/13 - 14/19
LUNEDÌ CHIUSO
TEMPO MEDIO DI VISITA: ore 1,00 - 1,30

APE ITALIA
depuratori d'acqua

Comunica alla clientela il NUOVO indirizzo

Via Rovereto, 14 - 10136 TORINO
Tel. 011 3241790/91 - Fax 3241352

A.P.E. Italia precisa che pratica attraverso propri collaboratori la Vendita diretta, ma non pratica sistema elettrolisi in quanto non rientra nei propri sistemi dimostrativi.

A.P.E. Italia vende e installa a norma di Legge 433 del 21.12.90

A.P.E. Italia un'azienda che pensa seriamente ad un futuro!!!

Centre Culturel Français de Turin
Via Pomba 23 - 562.33.13
CORSI INTENSIVI / ANNUALI
Tutti i livelli
Iscrizioni immediate
Riapertura del Centre 01-09-92

VILLA
zona residenziale presai Rivoli
Ampio giardino con piscina.
Finiture di pregio.
Lit. 1.350 milioni.
Scrivere Publikompass
10100 TORINO

Salone
LA
Torino
Via Roma 80

ISTITUTO PADANO

LICEO SCIENTIFICO PARIFICATO

ISTITUTO TECNICO PER RAGIONIERI PARIFICATO

- **Corsi di sostegno pomeridiani**
- **Corsi di informatica**
- **Corsi intensivi di lingue**
- **Sale studio ai licenziati di scuola media**
- **Passaggio da altri ordini di studio**

Informazioni ed iscrizioni presso la segreteria

TORINO, VIA NIZZA 107 - TEL. 657013 - 6699697

Monete senza valore come eredità

«NON sono riuscita a fare calchi adeguati, perciò vi ho mandato due monete come esempio di grezzolo vecchi pezzi che ho ricevuto in eredità» scrive Amedea di Torino. E chiede qualche indicazione dell'esperta sulle monete e sul loro valore, oltre sulla possibilità di pulirle. Aggiunge: approfitto anche per domandare quanto possono valere le monete d'argento da 500 lire degli Anni 50 e 60, quelle che adesso sono fuori corso».

Con la premessa che restituiremo appena possibile le due monete a Amedea.

Risponde l'esperta Anna Maria Piccatto: «Le monete che la lettrice invia come "tipologia" dei pezzi che possiede due monete da 10 centesimi, in rame, rispettivamente Vittorio Emanuele II e Umberto I; la lettrice lascia intuire di averne molte; sono infatti comunissimi anche sembra monotono ripeterlo. Possono valere diverdecine migliaia di lire soltanto di conservazione "fior di conio" proprio perché queste monete hanno circolato moltissimo ed veramente un fatto raro trovarne ottima conservazione, fossero appena uscite dalla Questi centimi sono proprio fra le tipiche monete che si ritrovano nei cassetti fra le vecchie cose dimenticate nel tempo.

«E' destino delle monete, a differenza tanti altri oggetti, essere conservate, magari dimenticate, mai buttate. Si tratta in genere di monete già all'epoca di scarso valore e andate fuori corso mon (ricordo di viaggi). Tra queste le rarità sono poche, tuttavia belle sorprese non sono impossibili: ad esempio, scoprire fra le lire o le due lire di Vittorio Emanuele III quelle del 1936: coniate "solo" in 120 mila esemplari cadauna e valgono qualche decina di migliaia di lire, anche hanno circolato. Oppure si può scovare fra le di rame il centesimi con l'ape del 1919: è raro e può valere (se è veramente splendido, nuovo) anche milione di lire (se è consumato soltanto 20 mila).

«Fra le monetine più recenti rare le 5 lire del ad 2 lire del 1958 che possono valere, sempre se splendida conservazione, dalle 150 alle 30 mila lire. Diffidare sempre delle occasioni: queste monete esistono molti falsi, ovviamente senza alcun valore. I ritrovamenti monete che possono avere un certo interesse verificano piuttosto demolendo un muro, aggiustando un camino, all'interno un solaio di una cantina, perché nascosti in un momento pericolo tante volte nella storia è accaduto. Ed è soltanto il caso venire in aiuto».

In quanto alla pulitura, l'esperta sostiene: «Le monete di non vanno mai pulite, mai lucidate; sufficiente lavarle in acqua sapone e, una volta asciutte, strofinarle un panno morbido. Le monete d'argento, se di buona lega, possono essere lavate in ammoniaca e risciacquate in acqua».

E torniamo ancora parlare monete d'argento da lire. Dice Anna Maria Piccatto: «Come già detto, valgono quanto vale l'argento in esse contenuto. Non esiste un mercato parallelo, come spera la lettrice. Ma questo non esclude che qualche collezionista desideroso di avere tutta le date (stato di conservazione "fior di conio") possa comprare tali monete in negozi o mercati numismatici pagandole magari 10-15 mila lire cadauna. Creerei soltanto inutili illusioni nei lettori affermando che queste monete possano essere un buon investimento.

«Quando in passato scrissi di queste monete mi riferii soltanto a due tipi di 500 lire: quello le caravelle e quello con la quadriga. Successivamente la Zecca emise molti altri tipi di lire commemorativi già predisposti in astucci per i collezionisti. Posso citarne alcuni: "Marconi", "Michelangelo", "Galilei" e altri vennero emessi a ricordo eventi come le Olimpiadi, i Campionati di calcio, ecc. Naturalmente prezzo di quello ben altro e varia da tipo a tipo».

Delle Alpi, 11 ottobre

Prevendita biglietti per la partita

E' cominciata la prevendita dei biglietti per assistere alla partita calcio fra allenatori di serie A e cantanti. Il dei tagliandi è stato fissato: mila per le curve, mila per la tribuna, più un diritto di prevendita lire mille. Non previsti omaggi e riduzioni. E' possibile reperire i biglietti presso 24 punti vendita: le sedi di Juventus, Torino e Pubbligest, e i circuiti Metropolis e Good Music. Chi abita fuori Piemonte può rivolgesi alla segreteria (011/5629156 oppure 5629780) e chiedere numero del C/C bancario. La partita, che rientra nel quadro delle iniziative «Tutti in campo per la vita» patrocinate dalla Fondazione piemontese per la ricerca sul cancro presieduta da donna Allegra Agnelli, verrà disputata al Delle Alpi l'11 ottobre alle ore 15. In campo Trapattoni, Zoff, Mondonico, Bagnoli, Giorgi, Capello, Morandi, Ramazzotti, Barbarossa, Mogol.

I micro-Comuni si ribellano alla tassa-casa: un vertice

«E noi ci dimettiamo»

Rivolta dei sindaci contro l'Isi

Dimissioni in massa, autoriduzione degli importi dovuti e una pioggia di ricorsi alla Commissione tributaria. Sono alcune delle proposte di un gruppo di sindaci della provincia dove da mesi si combatte una guerra a tutto campo contro gli «estimi d'oro».

A tirare le file della protesta è il Comune di Vallo Torinese che ha invitato 64 sindaci a un incontro, previsto per il 12 settembre, in cui mettere a punto strategie comuni «contro l'ingiustizia fiscale».

Giovanni Bussone, primo cittadino di Vallo, spiega che «in alcuni dei 313 Comuni della provincia sono state attribuite tariffe demenziali. Per gli alloggi di prima classe, categoria A/2, in ottanta Comuni si pagherà duecento mila lire a vano, sottraendo da questo gruppo le località turistiche e la collina di Torino, resta una sessantina di paesi con tariffe gonfiate».

La giunta di Vallo ha usato come termine di raffronto i valori attribuiti a Sestriere e Bardonecchia (240 mila a vano): «Settimo Rottaro si è visto attribuire 340 mila, Azeglio 330, Albiano 280, Vallo 260, Foglizzo 240, Gassino 265, San Didero, in Val di Susa, ha un valore di 235 mila contro i 115 di Borgone e i 125 di Sant'Antonino con i quali confina. E' chiaro che sono stati commessi si errori grossolani, i valori degli alloggi di questi Comuni non hanno nulla a che vedere con quelli delle stazioni sciistiche».

Dopo quattro ricorsi al Tar caduti nel nulla e decine di lettere invano inviate al Catasto e al ministero delle Finanze, le amministrazioni comunali passano alle vie di fatto. A Vallo, Foglizzo e San Didero sono già in distribuzione i moduli prestampati con cui, contestualmente al versamento dell'Isi, tutti i cittadini presenteranno raffiche di ricorsi alla Commissione tributaria.

Sandro Comotto guida la rivolta

Sandro Comotto, assessore a Settimo Rottaro e tra i leader della «rivolta», proporrà all'assemblea del 12 «le dimissioni in massa e non rivedranno gli estimi entro il 15 dicembre». E qui, come ad Albiano d'Ivrea, il Comune ha invitato i cittadini a non pagare l'Isi fino a dicembre, in attesa delle revisioni delle tariffe, i sindaci di Azeglio e San Didero, Pio Coda e Giorgio Veir, stanno invece pensando a un'autoriduzione degli importi dovuti allineando i nostri paesi ai Comuni circostanti». Luigino Coccato, assessore a Gassino, chiederà domani una riunione urgentissima di giunta: ci siamo resi conto solo in questi giorni di avere avuto valori doppi rispetto a Chieri, Pino Torinese e San Mauro».

«Non ci faremo prendere per il naso soltanto perché amministriamo piccoli Comuni - ribadisce il sindaco Bussone da Vallo -. Abbiamo in mente iniziative clamorose».

Senza scomodare, promettono i sindaci, l'onorevole Bossi.

Giovanna Favro

L'ESPERTO

Quando la casa è in cooperativa o se l'alloggio è anche uno studio

Si avvicina la prima scadenza per il pagamento dell'Isi ed i quesiti dei contribuenti si moltiplicano; sempre nuovi casi vengono prospettati. Questa è la conseguenza di una legge che, con un solo articolo, vuole istituire e regolare una nuova imposta patrimoniale. Einaudi ammoniva che l'imposta patrimoniale può essere approvata solo in stato di emergenza (e la realtà italiana conferma l'ipotesi); essa non deve essere periodica per evitare di mangiare il capitale e di avere quindi l'anno un reddito inferiore da tassare. Questa seconda condizione si verifica solo in parte, in quanto per i prossimi anni sarà in funziona, salvo sorprese, l'Ici che porterà le imposte ad assorbire una somma stimata da molti superiore al reddito dei fabbricati. Da ciò deriva il malcontento diffuso e le proteste degli interessati. L'assorbimento di tutto il reddito rappresenterebbe una diminuzione del valore dei fabbricati ed una perdita secca per i proprietari in primo luogo, ma anche per la ricchezza nazionale.

Concludiamo questa rassegna con una serie di quesiti che sono pervenuti in questi giorni e alla cui soluzione mi riservo probabilmente future circolari; anche per questo motivo si fa strada nei contribuenti l'idea di pagare il tributo solo entro il 15 dicembre con l'aggravio del 3 per cento per interessi. Vediamo ora rapidamente alcuni problemi:

1) per le cooperative bisogna distinguere a seconda se l'assegnazione di alloggio sia già avvenuta o no. In caso positivo e quando si tratta di abitazione principale potrà essere pagato il 2 per mille con la franchigia di lire milioni. Se l'assegnazione non è ancora avvenuta e l'immobile è proprietà della cooperativa non esistono agevolazioni in proposito: l'imposta sarà del 3 per mille senza franchigia;

2) oltre alle società cooperative nessuna società o ente di diversa natura avrebbe diritto alle agevolazioni ed in particolare non sembrerebbe averne diritto la società semplice anche quando l'appartamento è abitato dai soci (normalmente marito e moglie) come dimora abituale;

3) altro quesito riguarda l'appartamento adibito ad abitazione e studio. Secondo alcuni, occorre seguire la classificazione catastale e se l'alloggio è accatastato in A/10 (ufficio) non può trattarsi di abitazione principale, secondo altri, e forse più giustamente, il valore dell'immobile deve essere diviso a metà tra ufficio ed abitazione e la metà destinata a dimora abituale dovrebbe pagare l'aliquota del 2 per mille e avere la franchigia. L'altra metà deve pagare il 3 per mille;

4) sono stati segnalati casi di alloggi di determinata categoria e classe in zona non centrale che hanno estimi superiori a fabbricati della stessa categoria e classe situati in zona centrale. Riteniamo, come abbiamo già scritto, che possa essere costretto a pagare su un valore superiore a quello di mercato. Non vi è d'altra parte ragione che un alloggio in zona periferica o semicentrale debba pagare di più di un alloggio al centro di una città;

5) molti quesiti riguardano la portineria: ogni condomino dovrebbe pagare la quota di sua spettanza. Se si tratta di portineria al servizio dell'alloggio a residenza, riteniamo che l'aliquota sia quella del 2 per mille poiché si tratta di un accessorio; la competenza è del singolo condomino e non dell'amministratore del condominio, quest'ultimo dovrà però fornire ai condomini i dati catastali. Il ragionamento ci sembra valido, anche se la portineria è normalmente censita a catasto in una partita a sé.

Gallo-Orsi

Le offerte per il nuovo centro di Candiolo ed il Comitato «Ghirotti»

I lettori e la ricerca sul cancro

Elenco dei versamenti dal 27 agosto al 4 settembre

Pubblichiamo i versamenti ricevuti dal 27 agosto al 4 settembre.

27 AGOSTO: In memoria di Giuseppe Gatti, amm. condomini e inquilini di corso Monte Cucco, 107 225.000; il Gruppo Anziani Cinzano, ricordo con affetto il ed amico Gili Andrea 150.000; in memoria di De Luca Giovanni, il personale del Nido di via Ventimiglia 112 100.000; Simone 100.000; Maura 50.000; in memoria di Giuseppe Gatti, Silvana e famiglia 30.000.

28 AGOSTO: in memoria dei miei defunti, R. A. 400.000; Mario Aubert 100.000; Adriana e Michelangelo Rossi 100.000; in memoria dei miei cari defunti, S. L. 30.000.

1 SETTEMBRE: in memoria di Palma Leoncini, i condomini di corso Giulio Cesare 58 e via Varese 1 1.400.000; Pro Loco Frabosa Soprana 720.000; gli inquilini di via Portalupi 6-8-10 Collegno in memoria di Edilio Antonelli 560.000; ricavato di regalo dai colleghi per fine rapporto di lavoro 300.000; in memoria di Rosso Lidia in Barberis, famiglie: Savant, Molinar, Nepote, Marcon e Colucci 300.000; in ricordo di Vincenzo Montuori, gli amici di Alessandro 230.000; M.T. 200.000; gli inquilini di via Onorato Vigliani 156 in memoria di Giovanni Piatti 170.000; le famiglie La Rocca e Audizio in ricordo dell'indimenticabile Clara Moschetto 160.000; alla cara memoria di zio Carlo, Marisa, Gae- e Gabriele 100.000; in ricordo di Vittoria Revello, il figliuccio Andrea 100.000; in memoria di Chicco, zia Adriana, Margherita e Massimo Cumino 100.000; Marina in ricordo della famiglia Necco 100.000; in ricordo del papà di Ansaldo Giuliano, i colleghi Alitalia, Torino 65.000; in memoria della mamma di Marina Garavoglia, i colleghi Alitalia, Torino 60.000; C.G.M., in ro di Papa Giovanni 20.000; S.M. 100.000.

2 SETTEMBRE: i colleghi di Cristina Alessio in memoria della mamma 750.000; in memoria di Brancolini Gabriele i condomini e gli amici del figlio Mauro 500.000; i condomini di via Ardigò 10 e via Pomponazzi 4/6 Torino in memoria di Dvornicich Euro 400.000; in ris di Italiano M. Carla , il condominio di via Panizza 1 e conoscenti 330.000; i condomini di via Bistagno 20 in memoria Cantamessa 155.000; famiglia Ferrero in memoria di Giuseppe Gatti 100.000; cugini Carlo e Maria De Bernardi in memoria carissimo Cugino Beppe 100.000; in ricordo di Vittorio 50.000; in memoria dei miei cari defunti 30.000.

3 SETTEMBRE: in memoria di Flavio i colleghi 1.220.000; in ricordo di Beltrandi Pierino, Tolmino Umberto, Curti Maria, Donzello Corradina, i soci della Bocciofila Nord 653.000; in memoria di Umberto 200.000; Ninì Dezzani ricorda il marito Renato nel 1° anniversario della morte 200.000; condomini, inquilini e negozianti di via Bionaz 5 in memoria di Fantaguzzi Domenica vedova Marcarino 190.000; in di Ghisoso Balbina ved. Vittone, i condomini del condominio San Lorenzo 150.000; in memoria di Torrioli Renata e Viotti Fiorentina, i condomini di via Pelostrina 39 145.000; in memoria di Dian Vittorio, gli inquilini di corso Giovanni Agnelli 24 Settimo Torinese 140.000; in memoria di Carlo Badino, i condomini di via Filadelfia 207 125.000; Vico Renato via Michele Lessona 97 120.000; in memoria di Sergio Nosetti, famiglia Cassardo 100.000; in memoria di Bergamo Giuseppa, gli amici di Dante e Delina 100.000; in memoria di Alessandro Testa, moglie e figlia 100.000; B.N.M. 50.000; R.G. 20.000.

4 AGOSTO: i condomini di stra- della Pronda 193 A e B e 195 in memoria di Pugliese Pasquale 200.000; Emilio e Michele 200.000; amici residenti alla Grangia Vallé San Gillio in memoria di Ettore Capoletti 165.000; Giorgio in ricordo dei propri defunti 100.000; in memoria di Remo Vidoni, il condominio di via Boccaccio 63, bis e 80.000; in memoria di Jacopo, i condomini di via Giordano Bruno 75.000; in memoria di Olga Platania, le colleghe di Nadia 70.000; in memoria di Mario, Renato e Linda 50.000; A.Z. in dei defunti 0; in memoria di Cesari Bruno

Fondo di Solidarietà

31 AGOSTO-4 SETTEMBRE: alla cara memoria di nonna Caterina 100.000; in ricordo di Papa Giovanni, Emilio ed Emma 50.000; ricordando Lucia, gli amici di sempre 525.000; in memoria di Giacomina Sparacino, le amiche di Carla 150.000; un'ora di sciopero di alcuni dipendenti della Banca Fratelli Ceriana 221.244 a favore gli agenti di scorta trucidati; Alessandro Vernu 25.000; in onore della Ss Vergine Consolata e Grazie 20.000; in memoria Bessone 1.000.000; ricordando zia Lucia 600.000; gli amici nonno Guglielmo Callegher lo ricordano affetto per la sua laboriosa bontà 400.000; in memoria di Maria Soffietti, gli amici Bertesseno 140.000; in memoria di Candotti Pia, i colleghi lavoro della «Eaton» 150.000; in ricordo di Giovanni 50.000; in ricordo di Bevanis Carolina ved. Scarsi, colleghi figlio Fiat Sangone e Miraliori 352.000; b.r. g.e. in memoria genitori 15.000; i condomini via Lucento 137 in memoria di Maria Mecca 110.000; Gagliano Andrea 100.000.

(continua)

BIANCA & NERA

Le farmacie aperte per Ferragosto

Queste le farmacie aperte con servizio continuato dalle ore 8 alle ore 8,30: Cavanna, via Mosca 1; Corvi, via Porpora 41; Don Bosco, via Cigna 44; Madonna Fiori, c.so Peschiera 244/A; Madonna del Pilone, c.so Casale 110; Maffei, p.zza Massaua 1; Moderna, via Tripoli 58; Monari, c.so Traiano 168; Pitagora, p.zza Pitagora 9; Romano, via Giosuè Borsi 114; Santa Maria, via San Francesco d'Assisi 14; Tatti Frè, via Nizza 214; Tenengo, c. Vittorio Emanuele 34; Zoccola, via San Donato Presteranno servizio notturno dalle 19,30 alle ore 9,00 le farmacie Maffei, di piazza Massaua 1 e Pescarmona, via Nizza 65.

Psi: Torino, «caso nazionale»

Il direttivo cittadino del psi invita la maggioranza del Comune a dare avvio alle grandi opere previste nel programma to nel '90 e aggiornato nel '92. Esse - afferma il psi - attendono i finanziamenti dallo Stato, e quale «deve intervenire concretamente assumendo il caso Torino caso nazionale».

Festa in onore di Pietro Micca

Oggi la città festeggia il 286° anniversario della liberazione di Torino dall'assedio francese del 1706. La ricorrenza è il sacrificio del granatiere Pietro Micca, che fu determinante per la vittoria delle piemontesi, saranno ricordate dalla parata organizzata dal Gruppo Storico Pietro Micca. Alle 11, dinanzi al Palazzo Civico, si svolgerà la cerimonia del cambio della guardia, con picchetti in uniforme d'epoca. Nel pomeriggio, alle 17,30, verdeposte corone d'alloro al monumento di Pietro Micca, dinanzi alla Cittadella. Quindi il corteo storico sfilerà lungo corso Siccardi, via Garibaldi, sino a piazza Palazzo di città.

Arrestato giovane evaso

A metà agosto gli avevano cinque giorni di permesso; lui al Ferrante Aporti però non è più rientrato. E ieri lo hanno arrestato per evasione. Massimo Casamirra; 19 anni, via Parenzo 55/a, stava scontando un anno di carcere, per furto, rapina, droga, reati compiuti quando era minore. Lo hanno catturato gli agenti della Mobile in casa di un'amica.

Droga nel negozio di computer

Qualcuno aveva detto che quel negozio-laboratorio di computer appena aperto, in via Massena 38/b, c'era uno strano movimento. Ieri gli agenti hanno fermato un tossicomane, Vincenzo Agostino, 41 anni, via Vigliani e his: aveva due dosi eroi-. E' stato anche arrestato il titolare del laboratorio, Mauro Fusario, 27 anni, via Pigafetta 27: avrebbe venduto la droga.

Borgo Lesna, preso rapinatore

Maurizio Cirillo, 23 anni, Grugliasco, corso Mediterraneo 370/D è stato arrestato ieri dai carabinieri in Borgata Lesna. E' accusato di aver preso parte un mese fa ad un complice ad una rapina all'Iperstanda di Rivoli.

Venaria, al castello

Al stasera il calendario di manifestazioni «Settembre al castello», organizzata da Avis, Comune, Regione, Provincia e Soprintendenza. comincia alle 21 con recital Federico Bianco alla sala Diana. Ingresso libero.

R I M A R

Troverete le migliori firme dell'arredamento e armadiature su misura

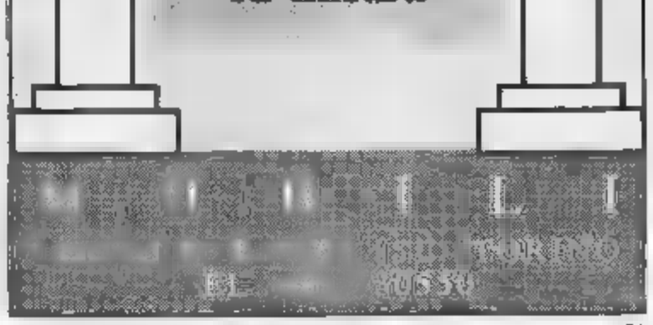

AA Azienda Acquedotto Municipale di Torino

Si rende noto che a decorrere dal giorno 1° settembre 1992, gli sportelli (Cassa - Utenze - Contratti) della Sede dell'Azienda, c.so XI Febbraio n. 14 - Torino, osserveranno il seguente orario continuato di apertura al pubblico:

dalle ore 8,30 alle ore 15,30 (sabato chiuso)

VENDERE UN IMMOBILE FUORI CITTA' LA VOSTRA ESIGENZA E' LA NOSTRA SPECIALIZZAZIONE

LA BORSA Immobiliare

Specialisti in Ville, Rustici e Casali

Via Ogliaro 1 - Torino - Tel. 011/36.84.82

GIORGIO MONTEVERDI

MAGLIE E ESCLUSIVAMENTE A TORINO IN SAN 10-12 - VIA 22

PER AMPLIAMENTO LOCALI

VENDITA STRAORDINARIA

CON SCONTI DAL 20% AL 50% SU TUTTI I NUOVI ARRIVI

ULTIMA SETTIMANA

CONTINUATO - TEL

CHI DONA AMA

ISCRIVITI ALLA FIDAS DONATORI PIEMONTE

- VIA PONZA 2 - TEL. 531.166

FRIGORIFERI DA INCASSO

CON SOSTITUZIONE DELL'USATO

IN TUTTO IL PIEMONTE

AEG - PHILIPS - MIELE

LA PIU' VASTA ESPOSIZIONE

di Potenza - TORINO - Tel. 73.99.534

Un'altra storia di ordinaria burocrazia per la sede della Circoscrizione 1

Uffici vuoti, e il Comune paga

Affittati (100 milioni l'anno) in via S. Secondo
Inutilizzabili: mancano soldi per le riparazioni

A sinistra gli uffici di via Giolitti. A fianco, il palazzo di via San Secondo, futura sede della Circoscrizione

Sorpresa: ai Lavori pubblici il palazzo non risulta in carico alla città

«Non sprecheremo nemmeno una lira» promettono da tempo sindaco e assediati dai conti in Comune. Eppure, in via San Secondo, c'è un edificio che l'amministrazione affitta per 100 milioni l'anno (più Iva) e non utilizza. E più: al settore Lavori pubblici, che dovrebbe appaltare piccoli lavori di manutenzione, nemmeno risulta che quei locali esistano.

Questa vicenda provoca anche pesanti conseguenze operative: in via San Secondo, numeri 35 e 37, dovrebbero trasferirsi gli uffici della circoscrizione Centro-Crocetta, liberando a favore dei vigili urbani i locali oggi occupati in via Giolitti. Operazione in apparenza semplice, ma bloccata dalle immancabili pastoie.

Tutto s'inizia il 30 luglio 1991, quando la giunta Zanone decide di affittare (per sei anni) dall'Immobiliare Guglielmo I locali di via Secondo angolo via Valeggio: due piani, negozi, magazzini, 12 box. Nei mesi successivi i locali sono utilizzati per le operazioni del censimento. I dirigenti comunali hanno le idee chiare, e le in breve nota del 13 febbraio 1992: il dovranno trasferirsi gli uffici della circoscrizione 1 (che affitta anche un'altra sede, in via Andrea Doria 10). Liberando gli spazi di via Giolitti 2 bis «che vengono fin d'ora assegnati al Corpo di polizia municipale».

I responsabili della circoscrizione sono contrari: vorrebbero spedire in via san Secondo le 12 assistenti sociali ospitate dall'Usl in locali angusti e mal protetti, ed accorpare tutti gli uffici proprio in via Giolitti. Ma il segretario generale, Francesco Incandela, ribadisce la decisione assunta da Palazzo civico. E due mesi dopo il vicesegretario Roberto Sbrana invia un ulteriore sollecito al presidente Giacomo Contessa: «Si invita ad accelerare il rilascio dei locali di via Giolitti».

Dunque è fatta. Certo, manca il trasloco scrivanie, macchine per scrivere, bollatrici, bacheche, scaffali, insomma di tutto il patrimonio minuziosamente descritto dal dirigente amministrativo della circoscrizione Giuseppe Suita, in una lettera all'Economato (5 giugno). E piccoli lavori: la tinteggiatura dei locali, la riparazione di tapparelle, infissi e serrature, l'allacciamento dei telefoni.

La sorpresa arriva pochi giorni fa. Rispondendo alle richieste della circoscrizione, l'ingegnere capo Franco Pennella precisa: «Al settore scrivente nulla risulta di tali locali. Si chiede di confermare la presa in carico dei suddetti». La nota è inviata anche al Patrimonio: «Prendendo atto che continua a ritmo serrato l'acquisizione in affitto di locali da adibire a ufficio per i vari servizi municipali e che per gli stessi vengono richiesti lavori di non lieve entità, si fa presente che da questo sarà più possibile, fino a nuovo finanziamento, operare alcun intervento». I soldi, insomma, non ci sono.

Mentre i dirigenti si scrivono, il Comune paga a vuoto l'affitto di via San Secondo: «Questa amministrazione fatta di repubblichine indipendenti, con i Lavori pubblici che non quel che fu il Patrimonio» commenta Marcello Segren, repubblicano, coordinatore di Bilancio e Patrimonio per la Circoscrizione 1. Che farete? «Nulla, tocca ai dirigenti di Palazzo civico chiarirsi le idee una volta per tutte. Nel frattempo noi resteremo in via Giolitti». Con buona pace di vigili e assistenti sociali.

Gianpiero Paviolo

IL CONTE VERDE

OGNUNO PER CONTO SUO

Una lettrice protesta contro il Conte Verde: non gli va mai bene nulla? Tante cose gli vanno bene, però riviene (forse si illude) che la critica sia costruttiva. Oggi scopre che il Comune paga 100 milioni l'anno per locali utilizzati e non utilizzabili, e che un ufficio non sa che cosa fa l'altro. Come sottolineare queste incongruenze? Può l'amministrazione torinese affrontare l'emergenza che si annuncia molto difficile e lunga se procede senza un programma e soprattutto senza imporre una doverosa coordinazione tra i settori responsabili?

La pastorale di Saldarini

Il Giovanni Saldarini ha anticipato ieri sera a Telesubalpina i contenuti della sua «Voi siete il sale della terra» che sarà pubblica la prossima settimana

«Perché il bene sia di tutti»

Il cardinale Saldarini ieri parlando da Telesubalpina, ha spiegato i motivi e anticipato i contenuti della sua Pastorale «Voi siete il sale della terra» che sarà pubblica la prossima settimana.

«Tutti gli uomini - ha detto il Vescovo - sono chiamati a lavorare nella storia perché questa sia una storia umana in favore di tutti e in ogni parte del mondo: una storia per la salvezza». Lavorare nella storia ci obbliga a «pensare anche all'impegno dei corpi di tutti» cioè ci impone di operare perché il bene sia comune, già qui, su questa terra, nella storia concreta «nella quale già è presente il regno di Dio».

Questo, ha detto Saldarini, è «un po' il senso della nuova Lettera Pastorale, la motivazione di fondo che mi ha spinto, perché si ritiri nel privato». «C'è una certa disaffezione che mi sembra serpeggiare anche di fronte al lavoro: mi dicono che nelle fabbriche il lunedì si parla solo di quello che si è fatto il sabato e la domenica e poi dal giovedì si parla solo di quello che si farà il prossimo weekend. Il lavoro è al servizio dell'evasione festiva, vacanziera, invece il lavoro è una grande responsabilità. L'uomo è chiamato al lavoro, chiamato da Dio, così come è chiamato agli altri servizi pubblici, sia il servizio dell'amministrazione, il servizio civile, sia anche quello politico. Si tratta precisamente di operare dentro la storia a ogni livello, secondo il compito che Dio ci assegna perché la storia veramente l'uomo, nella sua dignità e nella sua vocazione generale è fondamentale: essere figlio di Dio chiamato a partecipare alla vita di Dio».

Cambiare il mondo

Il cristiano, sottolinea il Vescovo, è chiamato al servizio: «Nessuno può dire "io non compiti verso gli altri, faccio gli affari miei"».

Il secondo capitolo della Pastorale è intitolato «Chiamati a essere popolo nella storia». Saldarini spiega che siamo chiamati a trasformare il mondo secondo il progetto di Dio, perché ogni persona deve operare «nella situazione concreta dello spazio storico nel quale è stata collocata per scelta di Dio». Ecco la necessità che i cristiani devono recepire: «Evangelizzare tutti gli aspetti dell'esistenza, quindi anche la vita sociale, pubblica, affinché queste espressioni dell'umanità siano ispirate dalla buona notizia portataci da Gesù, la sola che permette loro di trame di bene e non di male, di fraternità e non di divisione. E' solo questa la strada in cui l'interesse individuale si mette a disposizione dell'interesse sociale e pubblico per il bene di tutti».

«Ho richiamato - prosegue Giovanni Saldarini - la responsabilità della Chiesa di Torino nel mondo del lavoro. La Chiesa di questa città ha avuto grande storia in questo settore, si è impegnata in prima persona anche attraverso l'intervento dei nostri predecessori». Il Vescovo ha concluso riflettendo sulle possibilità di intervento della Chiesa oggi in questo mondo del lavoro che soffre una crisi gravissima». E ha proseguito: «La Chiesa ha qualcosa da dire a tutti i livelli del mondo del lavoro».

La sfiducia

La Pastorale giunge in un momento molto delicato per l'Italia, non solo per Torino. C'è disaffezione dal lavoro, come sottolinea il Vescovo, dovuta anche alla sfiducia verso politici e pubblici amministratori, dopo le incriminazioni dei magistrati, e verso uno Stato che non sa combattere la grande evasione e penalizza i lavoratori dipendenti. Si la necessità di un impegno comune.

Come Vescovo Saldarini si rivolge innanzitutto ai cristiani, ma estende il appello a tutti, credenti e non, perché su questa terra tutti dobbiamo concorrere a renderla più vivibile per tutti. La pastorale è attesa dai sindacati come dagli industriali, dagli uomini politici e dagli amministratori. Potrà una parola autorevole in un momento di crisi dei valori sociali.

Leggeremo che nel mondo oggi la Chiesa millenaria può dire a uomini che in gran parte hanno perso la fede o, se si dicono cristiani, si comportano senza che quella fede incida sulla loro condotta.

IL CASO

GLI ESAMI CONTESTATI

Inchiesta sulla proposta del ministro Russo Jervolino di abolire le prove di settembre

I presidi: «No, riparare non serve»

«In due mesi è impossibile migliorare la preparazione»
«Con due o tre materie è meglio bocciare a giugno»

Antonino Prestipino, preside dell'Industriale Bodoni: «Esami che sono inutili per i ragazzi e intralciano l'intera organizzazione scolastica»

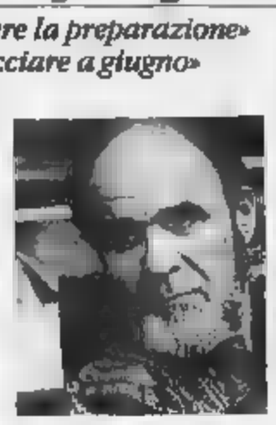

Ciccino Cuscunà, preside del Liceo scientifico Volta: «Sono utili soltanto a chi ha solo da rimediare»

Anna Festa Bagliano, preside del Gioberti: «Meglio i corsi-recupero»

Sono utili gli esami di riparazione oppure sarebbe più costruttivo abolirli, come propone la bozza di legge del ministro Rosa Jervolino sulla scuola secondaria? I presidi sono concordi: gli esami di tembre servono, andrebbero sostituiti con strumenti di ricupero obbligatori per i più deboli. Una delusione per i 22 mila giovani delle superiori di Torino e provincia che in questi giorni affrontano le prove di appello e per le famiglie che hanno speso 12 miliardi in ripetizioni.

La preside Anna Festa Bagliano del liceo classico Gioberti dice: «Non ho mai creduto negli esami di settembre, in due mesi è impossibile migliorare la preparazione quando non si è saputo tenere il passo durante l'anno. Credo sia meglio una bocciatura a giugno soprattutto quando le materie insufficienti sono due o addirittura tre. Penso invece che sarebbe giusto concedere la promozione a quanti hanno dimostrato lacune minime in sola materia, dovrebbero essere previsti corsi di recupero obbligatori dal primo settembre con verifica finale. Una strada utile anche ad evitare il salasso delle lezioni private».

«Gli esami di settembre - dice Ciccino Cuscunà dello scientifico Volta - sono utili a quei pochi studenti che hanno un solo 5 da rimediare. Per tutti gli altri si rivelano una fatica dannosa e non costruttiva. Quell'esame di riparazione si traduce quasi sempre nella rincorsa al professore privato esperto nel far ricordare formule e regole, non importa se poi si dimentica tutto subito dopo la prova. Lo scopo dell'appello autunnale, offrire un po' di tempo in più per recupare, è totalmente vanificato». Tuttavia il preside Cuscunà favorevole ad abolire gli esami settembre soltanto se «verranno sostituiti da qualcos'altro». Ipotizza corsi di ricupero durante l'anno e l'anticipo delle lezioni riservato per quanti ne hanno bisogno al primo settembre.

Corsi di ricupero con obbligo di frequenza e verifica a settembre dei risultati per decidere la promozione all'anno successivo è la soluzione che auspica Prospero Corchiara, collaboratore del preside dell'istituto per geometri Alvar Aalto. «Soltanto così si possono colmare le lacune lievi assimilando davvero la materia. Per questo credo che sia sempre più importante che i docenti facciano seria programmazione del lavoro da svolgere durante l'anno per fissare gli obiettivi che i ragazzi devono raggiungere al di sotto dei quali una bocciatura è più salutare di un'estate passata sui libri».

Contro gli esami di riparazione anche il preside Antonino Prestipino dell'istituto tecnico industriale Bodoni. «Sono inutili per i ragazzi che in quel breve tempo estivo non possono recuperare seriamente quanto non hanno appreso durante l'anno ed intralciano l'intera organizzazione della scuola. Gli istituti superiori per conoscere il numero dei loro iscritti e stabilire di conseguenza l'organico effettivo dei docenti devono attendere gli scrutini di settembre. arriva proprio a ridosso dell'avvio delle lezioni. I ritardi sono inevitabili. Meglio dunque definire a giugno chi prosegue e chi si ferma, offrendo lezioni di ricupero obbligatorie a coloro che hanno avuto il tramutato in 6».

Infine ancora un suggerimento dal preside Paolo Duchemino del Carlo Levi per ragionieri e periti commerciali. «Corsi specifici fatti dagli insegnanti di classe svolti durante l'anno riservati chi resta indietro rispetto ai compagni per poter dare subito a giugno il responso definitivo».

Maria Valabrega

Dopo la tre giorni di Ariccia, a Torino il leader della minoranza

«Noi, la speranza della Cgil»

In 400 applaudono Bertinotti, «l'anti-Trentin»

Visibilmente stanco per la tre giorni di Ariccia e in ritardo per partecipato ieri mattina alla manifestazione pds a Milano, Fausto Bertinotti segretario confederale Cgil e leader di «Essere sindacato», non ha tradito l'attesa dei suoi sostenitori piemontesi. Fulvio Perini e Bruno Lattanzi hanno ricordato che l'assemblea era stata convocata alla metà di luglio con ordine del giorno sulla questione morale, modificato in seguito alla firma del protocollo sul costo del lavoro il 31 luglio. Anzichè al cinema Doria, si è tenuta ieri pomeriggio nel salone Cgil in via Pedrotti, i partecipanti stati oltre 400.

Prima soffermarsi sull'intervento Bertinotti, occorrono due premesse: la prima è che l'uscita di «Essere sindacato» dagli organismi dirigenti sarà oggetto di referendum tra i lavoratori. Ieri non se è discusso, si è invece tentato di costruire un programma di impegni per i prossimi mesi. La seconda che si sono verificate numerose «fughe in avanti» di iscritti quadri con il suggerimento di uscire dalla Cgil per fondare altro sindacato o, almeno, di congelare le tessere.

Dice Bertinotti: «E' nostro compito denunciare gli errori della maggioranza e di andare oltre, tracciare una linea di speranza». In altre parole «fare, non soltanto criticare». Quanto alle accuse avere stracciato la disciplina dell'organizzazione, ribatte: «Il sindacato è democratico se accetta la disciplina intesa come rapporto con i lavoratori, quando è il sindacato a rompere il vincolo, un ruolo come il nostro è pienamente giustificato».

Ma l'argomento che piace al pubblico la consultazione vincolante. «Dove siamo in maggioranza - esorta Bertinotti - dobbiamo farla portare i risultati alla luce del sole». Poi una serie di impegni: «Recuperare il salario indicizzato e la contrattazione aziendale, definire proposta alternativa al rifiuto della firma 31 luglio».

L'Unione Industriale verrà informata del «no» al blocco della contrattazione, la quale strutture aziendali e categorie perdono la loro autonomia negoziale. Ma non soltanto: «Essere sindacato» darà il proprio appoggio iniziative personali e spontanee di singole persone e di gruppi. Intanto, ricorda Bertinotti, va cambiato quel passo dello Statuto dei lavoratori in cui si parla di sindacato maggiormente rappresentativo: «Un alibi per troppi sindacalisti a sfruttare posizione rugginuta». Anche qui referendum.

Carlo

I capigruppo di Camera e Senato La Ganga ed Acquaviva «presentino leggi per rinnovare il partito»

Il psi piemontese prende le distanze da Craxi

Lettera del segretario: «Inopportune le critiche a Di Pietro»

Gli scontri e le polemiche tra il sistema politico e la magistratura impegnata a districarsi nella «tangentopoli» milanese sono «inopportune»: così scrive il segretario del psi piemontese Franco Amato a Craxi. Sarebbe meglio, osserva, «mettere mano al rinnovamento del partito».

L'iniziativa - oltre 3 lettere sono state inviate al presidente del Consiglio Giuliano Amato, ai capigruppo della Camera, Giusi La Ganga, e del Senato, Gennaro Acquaviva - vivacizza lo scenario politico piemontese alla vigilia del primo Consiglio comunale del dopo ferie, convocato per domani pomeriggio.

Secondo molti socialisti la lettera Craxi interpretata come una presa di distanza dalla segreteria nazionale in sintonia Martelli. Secondo Giusi La Ganga invece le lettere sono contributo costruttivo al dibattito in corso: «In questo momento - dice - nel psi c'è una discussione aperta». E riferendosi Martelli: «Dalla crisi non si esce additando altri come capri espiatori».

Franco Amato scrive: «Le recenti polemiche la segreteria nazionale e la magistratura milanese, in seguito ai corsivi apparsi sull'*Avanti!*, hanno creato diffuso sconcerto e disappunto i militanti socialisti piemontesi e difficoltà con l'opinione pubblica».

Il segretario regionale ricorda che Craxi ebbe il coraggio per primo di denunciare, nel suo intervento alla Camera in occasione del voto di fiducia al governo, che buona parte del finanziamento politico irregolare o illegale. «Su questa strada era necessario continuare, evitando quella contrapposizione».

Preciso La Ganga: «Tutti i partiti sono interessati a non perdere il residuo di credibilità che hanno con la gente. Oggi è in corso una forte campagna di delegittimazione della politica, ma non è cancellando i partiti che si salva la democrazia».

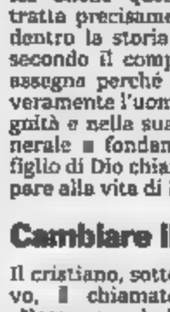

Il segretario del psi piemontese Franco Amato è convinto che si possa far rivivere il sistema politico

Per questo - a giudizio del presidente dei deputati socialisti - è giusto l'impegno che la segretaria regionale chiede al presidente del Consiglio: moralizzare la vita pubblica.

«Si fanno più urgenti - suggerisce Franco Amato a Palazzo Chigi - iniziative che riformino la politica, che restituiscano i partiti alla loro originaria funzione e che eliminino le condizioni che hanno permesso gli arricchimenti personali attraverso l'abuso degli incarichi pubblici».

Il segretario regionale è convinto che si possa e si debba «ricreare un rapporto di fiducia tra governati e governanti, mentre la magistratura compie il suo dovere, anche modificando il sistema politico all'insegna dell'onestà e della trasparenza. Se i partiti dovessero ritardare indugiare nel presentare leggi su questo materie - sollecita - è bene che il governo assuma iniziative rapide ed efficaci».

A La Ganga, Franco Amato sottolinea la necessità di «una più rigida regolamentazione delle campagne elettorali, l'abolizione degli spot dei candidati.

«Martedì - risponde La Ganga - presenteremo la riforma della legge sul finanziamento dei partiti e nuove regole per rendere più trasparenti gli appalti».

Giuseppe Sangiorgio

L'IMMOBILIARE PIANEL S.p.A. IMPRESA DI COSTRUZIONI DEDICA QUESTO ANNUNCIO A CHI DESIDERA ACQUISTARE UNA CASA E CONOSCE BENE IL VALORE DEI SOLDI*

*(GARANZIE ASSICURATIVE DECENNALI)

IMMOBILIARE PIANEL S.p.A.
IMPRESA DI COSTRUZIONI

PROGETTO "SPAZIO HABITAT"

UNA RISPOSTA ALLE VOSTRE ESIGENZE

L'impresa di costruzioni immobiliare PIANEL S.p.A. che opera nel campo dell'edilizia da oltre trent'anni, ha creato all'interno della sua organizzazione il settore "DIVISIONE CLIENTI". Grazie a questa iniziativa vengono raccolte, con l'ausilio dei computer, informazioni e suggerimenti dai cittadini allo scopo di conoscerne le esigenze. Le informazioni vengono poi esaminate e divise in categorie per le quali si studiano le migliori soluzioni abitative. Il risultato della ricerca viene comunicato al reparto progettazione, che si occuperà di realizzare i nuovi complessi abitativi con le caratteristiche dettate dai risultati della ricerca. Grazie a questo metodo la PIANEL è in grado di contribuire ad una più razionale organizzazione della città rispondendo con soluzioni mirate alle effettive esigenze degli acquirenti. Così è nato il progetto "SPAZIO HABITAT". Richieda maggiori informazioni telefonando al nr. 733639 o scrivendo a: Imm. PIANEL S.p.A. DIVISIONE CLIENTI C.so TOSCANA, 139/7 C.A.P. 10151 TORINO, daremo una risposta alle sue esigenze.

POSIZIONE:
Il progetto "SPAZIO HABITAT" sorge nella zona residenziale Cr 4/2 di Venaria Reale su terreni in diritto di superficie e di proprietà; nelle immediate vicinanze sorge un centro commerciale, la chiesa, le scuole e un ampio parco giochi comunale completamente attrezzato.
Ufficio vendite:
C.so Machiavelli, 125 Venaria

CARATTERISTICHE:
E' una costruzione tradizionale con facciata in paramano su pilotis che creano un aspetto architettonico di notevole impatto.
Il complesso è fornito di box auto dove al di sopra si è realizzato il cortile condominiale con posti macchina e zona verde con gioco bimbi, tutto organizzato in modo da poter sfruttare lo spazio ricreativo con la massima sicurezza senza togliere la comodità di arrivare in macchina sotto casa. Le scale interne sono in marmo, i serramenti in legno di pino hanno i vetri doppi per evitare sprechi di energia e per aumentare l'insonorizzazione interna.
I pavimenti sono previsti in monocottura.
L' imm. PIANEL offre la possibilità di adeguare l'alloggio alle vostre esigenze e di modificare i materiali previsti dal capitolato.
Il tetto è in cemento armato con tegole marsigliesi.
Il riscaldamento è individuale con caldaietta a gas.
Le misure degli alloggi variano da 90 a 120 mq. secondo le vostre esigenze.
Prime consegne primavera 1994

FORME DI PAGAMENTO:
I prezzi sono convenzionati con il comune di Venaria Reale.
Possibilità di mutui ordinari ed agevolati, legge 457.
Rateazioni fino a 7 anni.
Per consulenze Finanziarie:
DELTA LEASING s.r.l. Tel. e fax (011) 7391354

Imm. PIANEL S.p.A. - C.SO TOSCANA 139/7 - C.A.P. 10151 TORINO - TEL. 011/733639

Dopo il blocco del sito di Mattie, protestano 36 Comuni

Sommersi dai rifiuti

Senza discarica, Valsusa in tilt

Dopo l'allarme, ora rientrato, per l'inquinamento dell'autoci- di carburante che si è rovesciata nella Dora, un'altra emergenza ecologica colpisce la Valsusa. Da giovedì scorso infatti la raccolta rifiuti è sospesa in seguito all'improvvisa chiusura della discarica controllata di Mattie. La decisione è stata presa dalla Provincia di Torino che ha revocato l'autorizzazione allo stoccaggio in seguito ad relazione dell'Usl 36 di Susa che i aveva effettuato un controllo nell'area di smaltimento. In particolare i tecnici dell'Usl 38 avrebbero riscontrato perdite «percolato» sul versante della discarica lato Susa, per una insufficiente copertura in terra dell'impianto smaltimento.

«E' una situazione assurda - afferma il vicepresidente del Consorzio Intercomunale di Igiene urbana della Valsusa, Sergio Arbrun -. Non si chiude discarica che serve 36 Comuni senza dare la possibilità scaricare altrove. Ho già fatto telegrammi al prefetto, a Provincia e Regione, ma se la situazione non trova sbocchi porteremo i rifiuti in piazza Castello». I 36 Comuni della Valle di Susa hanno ormai i cassonetti stracolmi e la maggior parte dei rifiuti vengono scaricati nelle principali dei centri abitati.

«Siamo stati costretti a revocare l'autorizzazione - dicono in Provincia - perché avevamo già inviato al Cidiu della Valsusa due diffide in seguito a riscontro perdite dal percolato». Nella discarica di Mattie ogni giorno vengono smaltite 75 tonnellate di rifiuti.

L'unica soluzione transitoria rimane ora un'eventuale autorizzazione della Regione scari- a Bainasco, dove esi impianto non molto utilizzato.

Da giovedì in Valsusa la raccolta rifiuti in seguito all'improvvisa chiusura della discarica controllata di Mattie. La decisione è stata presa dalla Provincia Torino che ha l'autorizzazione allo stoccaggio in seguito relazione dell'Usl

Vendevano pezzi al mercato nero

I due stazionavano erano ladri d'auto Catturati dai vigili

Nascosti stradina sterrata alla periferia di Moncalieri, una Fiat Uno rubata per poi rivenderne i pezzi al mercato nero. Ma sono stati catturati una pattuglia vigili urbani. Protagonisti due giovani, uno dei quali minorenne: Armando De Giorgi, 19 anni, abitante a La Loggia in via Marconi 12, e M.D.M, di 17, abitante a Moncalieri in borgata Tetti Piatti 25/a. Entrambi in attesa di giudizio per altri reati, ora sono stati denunciati anche per furto aggravato.

E' accaduto l'altro giorno alle 19, quando due motociclisti della polizia municipale si sono insospettiti vedendo i ragazzi armeggiare intorno alla vettura, appartenente a Mauro Aragno di Sant'Albano Stura, che aveva denunciato il furto il agosto. Gli agenti sono appostati e hanno atteso che i ladri riempissero la loro grossa sacca con la refurtiva, poi entrati in azione.

Colti dalle sirene, Armando De Giorgi e M.D.M. hanno gettato in un cespuglio. Poi hanno cercato entrambi di scagionarsi, scaricandosi la colpa vicenda: ho mai visto quella borsa. Io non c'entro: è sua». Nella secca, oltre a specchietti retrovisori e tergicristalli, c'era tutto l'occorrente a professionisti dello

All'ospedale di Avigliana, entro il 15 settembre

Assunti i medici radiologi riapre il pronto soccorso

pronto soccorso dell'ospedale Sant'Agostino di Avigliana riapre entro il 15 settembre. Questo l'impegno assunto dall'amministratore straordinario dell'Usl dottor Vincenzo Fornia. Il reparto stato chiuso 17 luglio scorsoper la radiologi. I medici del pronto soccorso e in particolare del coordinamento sanitario ne avevano consigliato la chiusura tempo- al fine di garantire sicurezza dei pazienti degli operatori. In ogni caso non avrebbero potuto assumersi responsabilità in guai.

Nel corso del mese di agosto stato bandito il concorso cinque medici h risposto all'appello. Di questi ne sono stati selezionati due, ai quali è stato assegnato l'incarico. Ora hanno iniziato un periodo di addestramento, entro pochi giorni, in base al giudizio del primario, dovrebbero iniziare l'attività pieno ritmo.

Durante questi la maggior parte dei malati e traumatizzati sono stati dirottati al servizio di emergenza di Rivoli. L'ospedale di questo centro ha subito un grave sovraccarico di lavoro, dal momento che oltre ai pazienti di Avigliana ha anche accoltoquelli provenienti Giaveno dove chiusa l'ortopedia.

Vauda, 600 milioni

Maxi-colletta per farsi il campo di calcio

«Il Comune non ha mai voluto darci mano. Così, per offrire un campo da calcio ai nostri figli, ci siamo tirati su le maniche abbiamo fatto tutto da soli». I 37 soci della Polisportiva Vaudese non nascondono la soddisfazione: dopo 10 anni di fatiche e 600 milioni versati poco poco da ciascuno, stamane (ore 9) inaugurano il complesso sportivo di strada Vauda-Front: campo calcio omologato dal Coni sino alle squadre di Promozione, dotato docce, spogliatoi, bar sede sociale, con annessi un campo da bocce già terminato, un altro campo da calcio, due da tennis e due da bocce da ultimare entro il '93.

Di Torrazza Piemonte

E' morto al Cto il pensionato travolto in bici

Nove ore dopo il ricovero, è morto ieri al Cto pensionato Antonio Canil, 67 anni, abitante a Torrazza Piemonte via Aldo Moro 10, vittima di incidente sulla statale 1 pressi del cavalcavia della tangenziale Est di Chivasso. Tornava a casa in bicicletta, è travolto alle spalle dalla Tipo guidata da Enrico Bongiovanni, anni, impiegato di Cuneo. «Ho visto il ciclista barcollare, poi spostarsi al centro della carreggiata» ha detto ai carabinieri. Inutile la frenata, che ha lasciato sull'asfalto una traccia di una cinquantina di metri. Il pensionato era stato scaraventato lontano con la bicicletta.

SPORT

IPPICA

Negritto gran

Negritto può continuare la sua serie vittoriosa Vinovo. Dopo l'ottima impressione lasciata nell'ultima uscita-record, il trottatore di Egle Demuru è pronto ad incamerare un'altra dozzina di milioni. Oppositori più titolati appaiono il coriaceo Ngugi (che però recentemente ha perduto qualche colpo) e News As, molto veloce a San Siro. Ci potrebbe stare anche Naiag Quick, ma solo se favorevole, mentre Nomo Font cercherà di approfittare di disgrazie altrui per mettere in carniere la quarta moneta. Nel programma spiccano anche una affollata prova per femmine di tre anni ed uno scontro in velocità per gli anziani. I favoriti (inizio ore 20,45). I. Pehonco Az, Pepla Fra. II. Nulla, Nari del Rio. III. Negritto, Ngugi. IV. Leandro Sir, Filante Pegaso. V. Cnfale Font, Okapix. VI. Lex di Casei, Mary Shop. VII. Glauco Jet, Moby Dich Or. VIII. Oro Colato, Onda del Rio.

I Roveri ospitano il Trofeo Lancia

Si disputa oggi, sul percorso de I Roveri, la 34ª prove di selezione del Trofeo Lancia, il tour più qualificato per giocatori dilettanti: oltre cento gli iscritti, in lizza per la finale nazionale in programma a Garlenda a fine mese. Intanto a Sestriere si è conoluso il 1° campionato del mondo per maestri di sci: si è imposto, nella scratch, Alberto Berioffa (Cervinia) con 150 colpi; nelle categorie pareggiste, vittorie Massimo Provera (Torino) con 130 colpi, di Guido Grisa (Sestriere) con 131 e di Ettore Bondi con 124. Secondo e terzo posto per gli ex azzurri Pierino Gros e Clotilde Pasolia Costa, alle spalle Berioffa.

CALCIO

Primavera: Toro pari col

Pareggiando 1-1 con il Mantova (gol di Perziano) il Torino ha superato il primo turno Coppa Italia Primavera. Oggi è di scena la Juventus, impegnato in trasferta contro la Pistolese.

Il Nizza Millefonti torna sui suoi passi. Dopo una fase di precampionato giocata Collegno, la società rossoverde ha deciso di cominciare il campionato nell'antica sede di via Paolo Sarpi. Sarà dunque il campo «Agnelli» a ospitare oggi (ore 16) Nizza Millefonti-Vigevano.

ATLETICA

fondo nel

Oggi, nel Canavese, ci si può cimentare in fondo dal percorso massacrante: la Priacco-S. Elisabetta-Priacco, di 24 km. Il via verrà dato alle ore 16. Sempre oggi si corre a Torino, con l'organizzazione dell'Avis, il «Trofeo Arnaldo Colombo», 10 km immersi nel verde del Valentino, con ritrovo alle ore 8 in corso Massimo d'Azeglio, di fronte Torino Esposizioni. A Mathi infine, si corre sui 10 km in una gara open. Ritrovo alle 7,30 presso Il Boni in via Lucia.

Campionato regionale Racconigi

Oggi, nel parco di Racconigi (Cuneo), si disputerà il campionato regionale individuale e a squadre di tiro alla targa. Alle 9 sono in programma i tiri dalle corte distanze alle 14 le prove a squadre.

A

ARMADIO
BELLO E
INTELLIGENTE
OFFRESI

Un armadio bello e funzionale per ottimizzare lo spazio dentro e fuori. Un armadio robusto che duri nel tempo curato nelle finiture ed in ogni particolare. Un armadio così intelligente costa meno di quello che pensi perché La Casa Moderna da oltre 50 anni propone armadi e arredi con la giusta misura dello spazio ma anche della convenienza.

Nel centro di Torino la più ampia
esposizione di armadi moderni del Piemonte

LA CASA MODERNA
dal 1936 armadi e arredi intelligenti

CORSO VITTORIO EMANUELE II,74 - CORSO RE UMBERTO,14 TORINO - TEL.547779

al grand'eliseo

STRIP-TEASE, "EXSTASY" E TRADIMENTI
Francesca Neri, Chiara Caselli e Isabelle Pasco, belle e inquietanti nella sfida infernale del sabato sera

eliseo rosso

Il thriller-noir per l'inaugurazione

eliseo blu

«Questa volta a casa soli sono rimasti in quattro, un problema molto ingombrante».

SSSSSSSST...
...NON DITE A MAMMA CHE LA BABYSITTER E' MORTA!

NAZIONALE DUE

4ª SETTIMANA

«OLTRE LO SCANDALO, un film di funebre, sconvolgente bellezza»

IL PRIMO CULT-MOVIE adua 200

«In 28 giorni e con soli 112.000 dollari John McNaughton realizzò questo *formidabile, personalissimo, spietato* cult-movie accolto da gloriose recensioni... Dietro HENRY stanno anni di sesso e pazzie» *(IL CORRIERE DELLA SERA)*

STREPITOSO SUCCESSO AI CINEMA FIAMMA e OLIMPIA 2

CENTRALE 1

«... è il più bel film di Kaurismäki...»
(L. Tornabuoni - LA STAMPA)

MASSIMO UNO

«... un film molto europeo, molto femminile, molto originale...»
(IL CORRIERE DELLA SERA)

KING KONG

lilliput

Un triangolo insolito, una città suggestiva e piena di mistero...
Sandrine Bonnaire e Bruno Ganz in stato di grazia...
Un dialogo spiritoso... Un film d'autore...

EMPIRE

in esclusiva per pochi giorni

IL FILM ITALIANO CHE HA VINTO L'OSCAR

ARLECCHINO

Al ritorno dalle vacanze niente di meglio che... un irresistibile weekend di risate

I prelievi di sangue si effettuano:

— **[illegible] AVIS, via Ventimiglia 1 (Ospedale S. Anna)** tutti i giorni feriali e festivi dalle 8 alle 12.

— **GIARDINI di piazza CARLO FELICE (Porta Nuova)** Autoemoteca «STRATORINO» [illegible] lunedì al sabato dalle 7,30 [illegible] 12.

— **PIAZZA DONATORE [illegible] (davanti all'Ospedale Nuova [illegible] Martini)** del lunedì al [illegible] dalle 7,45 alle 11,45.

SETTEMBRE

Domenica 6	**Chiese: [illegible] Visitazione (c.so Francia 272), S. [illegible] Siena (via Sansovino 85), Alba, Bra, Villarfocchiardo, Airasca, Govone d'Alba, Piano, Corneliano, None, Alpignano, Brandizzo, Cavour.**
Lunedì 7	**Rondissone, Sommariva Bosco**
Martedì 8	**Perosa Argentina, Racconigi, Bra**
Giovedì 10	**Bra, [illegible]**
Venerdì 11	**Alba, Rivoli, [illegible] T.se**
Sabato 12	**Caluso**
Domenica 13	**Chiese: S. Rita (P.zza S. [illegible] [illegible] Parroci (via Monte Cengio 8), Bra, Nole, Tronzano V.se, Caselle, [illegible] di Susa, Agliè, Trofarello, Chivasso, Chieri, Magliano, [illegible]**
Martedì 15	**Susa**
Mercoledì 16	**Saluggia, S. Antonino, Verres**
Venerdì 18	**Alba, Virle T.se, Grugliasco, Villar Perosa, Nichelino, Venaus, Castiglione T.se**
Sabato [illegible]	**S. Maurizio C.se**
Domenica 20	**Chiese: [illegible] Ausiliatrice (p.zza M. Ausiliatrice), N. Signora [illegible] Salute (via [illegible] 26), Bra, Castagnole P.te, San [illegible] Cavagnolo, Givoletto, [illegible]one d'Alba, Roddi, Borgaro T.se**
Lunedì 21	**Frossasco**
Martedì 22	**Lombriasco, S. Mauro T.se**
Mercoledì 23	**Druento**
Giovedì 24	**Torrazza P.te**
Venerdì 25	**Alba, Pomaretto**
Sabato 26	**[illegible]**
Domenica 27	**Chiese: S. [illegible] (via Boston 37), Maria [illegible] di Misericordia (via Gorizia 28), Bra, [illegible] [illegible]lba, S. Raffaele Cimena, Ulzio, Grosso C.se, Villastellone, Racconigi, Alberatto.**
Lunedì 28	**Pinasca**
Mercoledì [illegible]	**Robassomero**

[illegible] A DIGIUNO PER LE DONAZIONI

IL FILM PIU' ATTESO DEL FESTIVAL DI VENEZIA
DA VENERDI' 11 NELLA TUA CITTA'

LUIGI, AURELIO DE LAURENTIIS, ANTONIO AVATI
PRESENTANO
UN FILM DI PUPI AVATI

FRATELLI e SORELLE

REGIA DI PUPI [illegible]

Al cinema con i bambini — *Una serata in allegria*

DALL'11 SETTEMBRE NEI MIGLIORI CINEMA

DOVE [redacted]

■ cura di Rocco Moliterni

Festa dell'Unità

Il cartellone degli spettacoli della festa dell'Unità in corso al Parco Ruffini propone questa sera, alle 21, al Palco Cabaret un «evento speciale» in collaborazione con il Cuore Fan Club, ossia con l'associazione che [redacted]coglie i fedelissimi del settimanale satirico diretto da Michele Serra. Alla stessa ora, al Palco Jazz suona il Giovanni Grimaldi Quintetto, mentre alle [redacted] e alle 21 al Palco liscio gli habitués di tanghi, polke e mazurke potranno divertirsi con la musica del gruppo i Messaggeri. Domani sera, alle 21, al Palco Jazz suona [redacted] Roberto Nolè Quartetto e al Palco Rock approdano gli Amoniaka.

The Doors

All'Arena Metropolis questa sera, alle 22, è in cartellone «The Doors» di Oliver Stone, film biografia del celebre gruppo di Jim Morrison. Realizzato prima di «Jfk», proseguiva l'analisi degli Anni [redacted] intrapresa da Stone fin dai tempi di «Pla[redacted]. [redacted] sera, alle 22, si proietta invece «Parenti serpenti» del [redacted] Mario Monicelli, ritratto [redacted]aro (ma la commedia all'italiana era un'altra cosa) [redacted] una famiglia degli Anni 90, in una città di provincia. Per le feste di Natale arriva a [redacted] gli anziani genitori un'intera tribù di figli e nipoti, ma basta che i genitori avanzino la proposta di andare [redacted] vivere con qualcuno dei figli che [redacted] commedia diventa grottesca. Notevole l'interpretazione di Marina Confalone.

La fine del [redacted]

Uscito sugli schermi nella scor[redacted] stagione «Fino [redacted] fine del mondo» di Wim Wenders è [redacted] film «monstre», il cui proge[redacted] risale a prima de «Il cielo sopra Berlino». Originariamente doveva essere un film sull'amore, una storia in cui c'è un uomo che ama una donna, che a sua volta [redacted] altro uomo. Dietro di loro, perennemente in fuga per il mondo (da Parigi a Lisbona, da Mosca all'Australia) un detective e vari altri personaggi. Poi [redacted] film si [redacted] progressivamente dilatato e alla storia d'amore e fantascienza (in parte si svolge nel 2002) se ne sono aggiunte altre, con molte riflessioni sui problemi della «visione», dei sogni e del futuro dell'umanità. Una sorta di summa del pensiero wendersiano. Il film viene proposto questa sera alle 22 [redacted] alle [redacted] al Drive In [redacted] via Sansovino.

Settembre: musica seria e proposte più «leggere»

Da Chopin alle bande

Oggi al Conservatorio concerto del pianista francese Thiollier Nello stesso momento, in piazza Castello, i Granatieri britannici

Da Fryderyk Chopin alle Bande europee: è questo il tema che [redacted] appassionando [redacted] pubblico di **Settembre Musica**: continua il ciclo del compositore polacco e, di «pari passo» si potrebbe dire, prosegue la parata dei musicisti-militari in piazza San Carlo.

In **Conservatorio**, alle 16, torna il pianista francese François Joel Thiollier che l'altro ieri sera s'era già esibito nelle due Polacche, nelle variazioni sul tema del Don Giovanni, nelle due Mazurke e nel Grande Valse brillante. Thiollier questo pomeriggio alle 18 - la variazione è d'obbligo - eseguirà altre due Polacche, questa volta quelle in la maggiore [redacted] in do minore dell'op. 40, quindi la Grande Polonaise brillante precedée d'un Andante Spianato; due Walzer dall'op. 70 in re bemolle maggiore e in mi minore e, infine, Tre valzer brillanti: l'1-2-3 dell'op. 34. Insomma, un programma che lascia spazio all'interprete Thiollier per esprimere tutta la [redacted] eleganza; eleganza tipicamente fr[redacted] di un pianismo che si arricchisce di sonorità timbriche e che aprono [redacted] stagione feconda nelle composizioni per pianoforte di Chopin. Insomma, un interprete [redacted] carattere e cultura mitteleuropei, che si lascia coinvolgere dalla musica chopiniana, sino [redacted] farla propria. [redacted] per nulla Thiollier è oggi considerato tra i maggiori interpreti di scuola francese del compositore polacco.

François Joël Thiollier un protagonista del «Settembre» oggi a Torino

Il pomeriggio del «Settembre» è intenso: mentre Thiollier affronterà il «suo» Chopin, in piazza Castello la Banda dei Granatieri della Royal Artillery eseguirà la «Cerimonia di ritirata» e subito dopo, alle 18, ancora in Conservatorio, tornerà ancora il tedesco Alexander Lonquich per lo «Chopin [redacted]: e quattro saranno le Ballate interpretate dal giovane pianista: quella in si minore op. 23; in fa maggiore op. 38; in la bemolle maggiore op. 47; in fa minore op. 52 e la famosa Barcarola in fa diesis maggio[redacted] op. 60.

Ma la vera grande parata delle bande militari europee comincerà alle 18 in piazza San Carlo con le note dell'Unidad de Música de la Guardia Real di Spagna diretta da Francisco Grau Vegara. Alle 19 arrivano in piazza i Granatieri inglesi diretti da Stuart Watts: alle 20 i militari di Lyon [redacted] in testa André Azes; alle 21 la Royal Artillery diretta da Philip Hills; alle 22 la Fanfara del Principato di Monaco con Jean-Pierre Boutin direttore. Chiuderà alle 23 la Banda dell'Esercito Italiano diretta dal maestro Marino Bortoloni.

L'ingresso ai concerti del pomeriggio [redacted] gratuito (i posti disponibili [redacted] 700, [redacted] è chiaro che chi assiste al primo concerto del Conservatorio dovrà uscire per consentire ad altri [redacted] poter assistere al secondo recital. **[ar. ca.]**

Valle Susa, Canavese e Pellice

Fiere, sagre e allegria per gli ultimi scampoli dell'estate in provincia

Fiere, sagre [redacted] per le ultime uscite estive. Oggi, dalle 9 sino [redacted] 18, si svolge [redacted] **Ciriè** la decima edizione della mostra-[redacted] «Funghi in piazza», in via Vittorio Emanuele. A **Germagnano**, invece, nell'ambito del «Palio dei borghi» caccia al tesoro sul piazzale della chiesa (ore 14). Festa patronale di San Prospero a **Romano Canavese**: oggi, dalle 15,30, giochi e intrattenimenti per le vie del paese con [redacted] tradizionale albero della cuccagna e tiro alla fune. Alle 21, serata danzante.

Bruno Gambarotta a Susa

A **Torre Pellice** prosegue la manifestazione dedicata ai «Popoli oppressi» con una serie di mostre e stand in piazza Muston: raccontano la situazione delle minoranze etniche in Italia e nel mondo. A partire dalle 15 e fino a notte inoltrata ma[redacted] musicale in piazza.

Oggi [redacted] anche l'ultimo giorno per visitare a **Castellamonte** la «Rassegna internazionale d'arte ceramica» allestita nella Rotonda Antonelliana con opere di artisti francesi e tedeschi (ingresso lire [redacted] mila, orario: 10-12,30 e 14,30-23). Fra le curiosità un piatto cinese del 1800 di due metri di diametro. Da non perdere «Forma e forme», collettiva di design italiano.

«Festa dell'amicizia fra i popoli» è il titolo del 27° Festival internazionale del Folklore, la rassegna che oggi ha la s[redacted] giornata clou nell'Arena romana di **Susa**. [redacted] ospiti Bruno Gambarotta [redacted] Fabio Fazio, e [redacted] gruppi rappresentanti il folklore di Belgio, Grecia, Ucraina, Ungheria, Polonia [redacted] Albania. Si potrà assistere a coreografie e a spettacoli musicali con ballerini di Kiev; con danze circolari [redacted] melodie di Drama (Grecia); [redacted] balli di Cracovia (Polonia).

Non mancherà il gruppo «Pro Susa» che dal '58 porta [redacted] giro per l'Europa il folklore della tradizione segusina. Il programma, organizzato [redacted] Pro Loco e Comune [redacted] Susa, prevede nel cartellone odierno, alle ore 9, il raduno dei gruppi folk in piazza Savoia; seguiranno la Messa nella cattedrale di San Giusto e la sfilata per le vie della città. Alle 14,30, nell'Arena, s'inizia il Festival, animato dai due ospiti televisivi già citati, ossia Gambarotta e Fazio.

NOTTE [redacted]

■ cura di Gabriele Ferraris

Rassegne [redacted]

Prosegue, nel cortile della circoscrizione 5 in [redacted] Stradella 195, la rassegna rock «Bollendo bollendo»: stasera [redacted]onano i Lacrime di Coccodrillo, i Disgusto e i Riflesso; domani i Wastland, gli Axom e i Transea.

Si conclude invece stasera, [redacted] campo sportivo di Cerone di Strambino, «Senzafiltro»: dalle 20,30 in poi, suonano i Sadist di Genova, gli Anatema di Novara, i Church of Violence di Torino e i Lesstofunky di Ivrea.

Prevendite

Al Box Office Ricordi (piazza Cln) [redacted] ancora disponibili biglietti e posti pullman per i concerti dei Dire Straits del 9 e 10 settembre ad Assago.

I biglietti per il concerto di Umberto Tozzi, l'11 [redacted] Mathi Canavese, costano 30 mila lire (compresi diritti) e si trovano da Maschio Music Center a Torino. Prevendite in provincia: Radio Mathi 3 (Mathi), Video Music (Ciriè), Il Baracot (Lanzo), Radio Alfa (Cuorgnè), Il Disco (Rivarolo), Radio Gran Paradiso (Valperga), Bar Andrea (Settimo), D'Herin (Venaria), Radio Susa (Susa), Radio Eporediese (Ivrea), Big Time (Caselle).

Prevendite per «Radici con le ali», concerto del 12 al Palasport con Nuovo Canzoniere Italiano, Sud Sound System, Papa Ricky, To.sse, Fratelli [redacted] Soledad e Ishi: da Rock & Folk, Maschio [redacted] Center, Box Office Ricordi, Discolo, New My Music, Disco Star (Grugliasco), Radio Orizzonte (Avigliana), Radio Alfa (Cuorgnè). Il biglietto costa 10 mila lire. Stesse prevendite per Baglioni (14 settembre), Anna Oxa (11) e Elio & Le Storie Tese (17).

Alcune prevendite per Mango (22 settembre al Palasport, 25 mila lire): Maschio Music Center, Box Office, Radio Veronica One, Discolo, Top Music, Network; Radio Orizzonte (Avigliana), Disco International (Ivrea), Rogirò (Pinerolo), [redacted]ster Fuzz (Rivoli), Radio Alfa (Cuorgnè), Disco 1 (Rivarolo).

[redacted] altro

Si balla a «Fuori Orario» (Giardini Ginzburg) [redacted] e domani con le deejay Anna Carrocchi e Maria Bruni.

Alla «Favola» di Avigliana (via Monginevro 26) [redacted] Vittorio Richetta conduce «Domani è lunedì».

Concerto rock stasera al «Moro's» di Avigliana (corso Laghi 130, ore 22) con l'Isonz Street Band.

Dino Pelissero [redacted] Erno Grubessich [redacted] cover e new [redacted] alla «Churrascaria Brasil» di Borgaro (ore 22).

MANGIAR BENE

■ cura di Edoardo Ballone

Localino del Roero

Ah, quella Moka messa sul tavolo a fine pranzo

Piacevole questo localino. E' quello [redacted] Maurilio Chiappetto, un albese che quattro anni fa ha ristrutturato una vecchia casa di Castagnito ricavandone un piccolo ristorante, La Cantinetta, [redacted] una cinquantina di coperti. Il look è moderno, la cucina antica. Il fratello Paolo, cioè il cuoco, prepara infatti piatti di lontana memoria. Come la tartrà servita per antipasto, gli gnocchi di patate al Castelmagno, i raviolini del plin e i risotti, tanti risotti. Già, perché questi ultimi, con gnocchi [redacted] ravioli, [redacted] specialità «forti» del posto (e proprio in questi giorni è di attualità nel menù il ghiotto risotto con peperoni, melanzane e salsiccia).

Ancora vecchio Piemonte con i secondi dove primeggiano l'a[redacted] al Barolo e il coniglio aggiustato con peperoni in agrodolce. I vini sono di stretta parlata langhetta con qualche concessione a etichette di altre regioni (da segnalare il moscato, per chi lo ama, del piccolo produttore Elio Perrone).

Simpatico il finale a tavola con il saggio Maurilio che porta direttamente a voi la Moka carica di profumato caffè: un atto facoltativo trasformato in [redacted] gesto di bon ton campagnolo.

A Castagnito d'Alba
Via Roma 24
Cucina piemontese
Menù degustaz.: 36 mila senza vino
Ch. lun. sera e martedì
Tel. 0173/213.388

Teatro regionale nella stagione del Macario

Dopo le polemiche arriva il cartellone

«Soldi non [redacted] sono ancora visti, ma il Comune ha promesso [redacted] piccolo finaziamento, quindi abbiamo deciso di tentare ancora quest'anno». Giorgio Molino dopo lo sciopero della fame per sollecitare l'intervento della città, dopo le interminabili beghe che h[redacted] accompagnato la sua carriera, ha annunciato il cartellone della prossima stagione del **Teatro Macario** di via Santa Teresa 10. Non solo [redacted] programma piemontese, ma un'apertura alle culture regionali italiane (come l'anno scorso), con otto spettacoli in abbonamento.

Si comincia il 1° ottobre con un classico: «Pautasso Antonio, esperto in matrimonio», due tempi di Amendola e Corbucci, protagonista [redacted] regista lo stesso Molino. Repliche fino al 15 novembre. Seguirà «Questo grido», del Crogiolo, Centro di Intervento Teatrale di Cagliari, due atti «di poesia e terra di Sardegna» con Mario Faticoni, per la regia di Bruno Venturi, mentre sotto le feste sarà [redacted] nuovo di scena Molino con «Ben tornato varietà», revival musicale con sketch [redacted] ballerine come una volta, di Molino e Franco Roberto.

Da gennaio si passerà a «Donna Pirandello», [redacted] Rita Pensa, poi toccherà al «Bugiardo» di Goldoni, [redacted] Antonio Salines, e [redacted] «Rosaria e il fuoco del tramonto» di e [redacted] Pier Giuseppe Corrado, una novità tratta da poesie e romanzi di Melo Freni, sulla Sicilia intesa «come metafora e aspirazione dolorosa. Dopo «Raffaele Viviani» della Compagnia Stabile Napoletana Teatro di San Lazzaro torna Molino che chiuderà la stagione con «Finestre sul Po».

«Adesso aspettiamo gli abbonamenti - dice Molino - che so[redacted] l'unico modo per sopravvivere». I prezzi per l'intera stagione sono [redacted] mila l'abbonamento normale, 170 per i soci dell'Associazione Culturale che sostiene il teatro, 120 mila per i giovani fino a 21 anni. Ingresso intero 30 mila, ridotti 25 mila, giovani fino a 21 anni 15 mila. Informazioni alla cassa, telefono 011/561.36.94. **[r. sc.]**

Rassegna a Rivoli

Una manìa per chi ama il cinema

Esplode martedì [redacted] settembre a Rivoli la cinemania. La rassegna, [redacted] cura dell'associazione Liberamente, presenta trentasette film al Gioiello in piazza Principe Eugenio. Proiezioni sino al 6 ottobre al martedì alle 18,30 e 21,15, poi anche al mercoledì (19,30 e 21,45). Ingresso a 7 mila lire (5 mila per i soci). Gli abbonamenti sono in vendita a [redacted] mila al cinema [redacted] in alcuni negozi di Rivoli. Informazioni allo 011/958.67.80.

S'inizia con «Il mio piccolo genio», apprezzata opera prima della star hollywoodiana Jodie Foster. La storia, in parte autobiografica, descrive le difficoltà di un bambino dalle notevoli capacità intellettive a inserirsi nella società.

Seguiranno l'esilarante «Pensavo fosse amore invece era [redacted] calesse» di e con Massimo Troisi, «Beethoven» con uno spassoso cane San Bernardo, «L'amante» del francese Jean-Jacques Annaud. La principale novità di quest'anno è rappresen[redacted], il primo martedì del mese, da «Cinemania d'essai». **[d. ca.]**

GLI [redacted]

[redacted] Pellerina

Ultimo giorno della rassegna «La Marchesa invita Torino». La cascina di corso Regina Margherita 371 ospita (ore 21,30) la sfilata di abiti da sposa della Ippocampo di Vigone e lo spettacolo musicale «Arrivederci Madama Marchesa» con Maria Camilla Ormezzano e Marco Nieloud. Presenta Maria Grazia Regis. Biglietto a 3 mila lire.

Training

Si aprono domani le iscrizioni ai corsi di training autogeno organizzati dal Cpsa di corso Re Umberto 7. Sono organizzati dalla dott. Elena Gerardi. Informazioni (pomeriggio) telefonando allo 011/533.562.

Diapofestival

E' il 17 ottobre l'ultimo giorno per partecipare al Diapofestival, organizzato dal Centro Archimede della Circoscrizione 2: un concorso a premi per sequenze di diapositive a tema libero rivolto a fotografi non professionisti. I lavori possono essere accompagnati da un commento sonoro e devono pervenire in via Giacomo Valla 13. Informazioni più dettagliate allo 011/30.74.59.

[redacted]uttori

Al Centro «All Languages», in corso Regina Margherita 95, [redacted] aperte le iscrizioni per corsi di specializzazione per traduttori nelle lingue inglese, tedesco e francese. L'indirizzo è tecnico-commerciale ed economico. Inizio il 12 ottobre, e sino al 3 ottobre viene offerta una lezione gratuita a tutti gli interessati. Informazioni allo 011/839.85.95.

Turismo

Sono aperte le iscrizioni all'Associazione Ca' Nostra, in via Pomba 14 bis, per il corso di addette/i al banco in agenzia di viaggio. Fra gli argomenti trattati: comunicazione commerciale, tecnica turistica, geografia turistica, informatica. Comincerà il 22 settembre sino al 24 novembre il martedì e giovedì dalle 17 alle 20. Costo 270 mila lire. Informazioni allo 011/542.823.

Dopo i 50 anni

Il Centro sportivo Cat (via Gastaldi 2), propone la Silver Card: la carta d'argento per chi ha compiuto i 50 anni (costo 60 mila lire) dà diritto all'uso degli impianti e a partecipare ai corsi di ginnastica, body-building e alla sauna. Ulteriori informazioni allo 011/562.81.84.

Fotografia

Devono pervenire entro [redacted] 30 novembre i lavori dei partecipanti al [redacted] fotografico «Banca Sella» per gli appassionati della natura. E' sufficiente inviare un'immagine di montagna [redacted] un tagliando di partecipazione che si può trovare nelle filiali della banca o sulle pagine locali de «La Stampa», a: Banca Sella, casella postale 440, 13051 [redacted]

Iscrizioni

Lo Studio musicale «Oreste Allario» ha aperto le iscrizioni per i corsi strumentali e teorici. Le lezioni si tengono in via Isonzo [redacted] 011/305.09.90.

Lingue europee

Riprendono il 21 settembre i corsi di lingue europee del Centro Studienkreis, [redacted] via Baretti 46. Le lezioni, tenute da docenti di madrelingua, possono essere collettive o individuali. Per partecipare telefonare allo 011/657.581.

Fotovideo

Scade il 15 settembre alle 19 [redacted] termine di consegna dei lavori partecipanti alla settima edizione [redacted] concorso fotovideo «Scatta la festa». E' organizzato da Fotoalternativauno, Csain e Associassion Piemontèisa. Il concorso [redacted] gratuito [redacted] aperto [redacted] tutti. Per informazioni più dettagliate telefonare allo 011/327.405.

Concorso di poesia

A Verrua Savoia, con il patrocinio del Comune, l'editore Giuseppe Verriotto promuove il quarto concorso nazionale di poesia «La Rocca». Per informazioni, telefonare a «La Rosa Editrice», 0161/842.718.

I [redacted]

NUMERI UTILI

Vigili del Fuoco	115
Carabinieri	112
Sede centrale	55.191
Polizia	113
Questura centrale	55.881
Prefettura	55.891
Vigili urbani	26091
Polizia stradale	56.401
pronto intervento	54.16.33
Corpo Forestale incendi bosc.	1678/07.091
Elisoccorso	118

[redacted]

Guardia medica. Servizio gratuito notturno (20-8), prefestivo e festivo 57 47

Croce rossa, serv. generico e pediatrico. 24 ore su 24, a pagamento 24.82.610

Croce verde, servizio pediatrico a pagamento, prefestivo, festivo e notturno; 54.25.70 - 54.90.00

Cesad 768.811 - 752.685

Centro antiveleni, 63.76.37

Pronto soccorso dentistico, Molinette, c. Bramante 90, dalle 20 alle 23

Guardia ostetrica permanente, S. Anna, 63861; Maria Vittoria, 55.421; Mauriziano 50.801

AMBULANZE

Soccorso urgente	57.47
Croce Rossa	24.82.600
Croce verde	54.90.00
Croce bianca	329.01.96

INFERMIERI

Aaido	54.04.89
[redacted]	958.93.31
Ai	619.18.20
[redacted]	63.01.56
[redacted]	33.13.01
Assist. infermi	839.75.25
Aidei	50.23.96 - 58.52.65
Audita	44.11.40
Ares	[redacted]
Ass. inferm. [redacted]	[redacted]
Spi	242.19.04
Croce bianca	63.19.02
Studio infermieri professionali Bm	248.41.52
Piccole serve dei malati po[redacted]	53.52.57-650.52.71
Siedo, domiciliare	75.14.73 749.24.34 - 749.65.27

FARM[redacted]

Servizio dalle 19,30 alle 9

piazza Massaua 1	779.3308
via Nizza 65	669.9259

SOLIDARIETA'

Telefono Azzurro	(051) 22.25.25
Telefono amico	38.53.131
Stranieri centro accoglienza Ciscel,	53.39.62
La Tenda (Acc. stranieri), telefono	56.22.165
Bartolomeo & C.	53.48.54
Sermig	436.85.68
Amnesty International, via Valgioie 10,	741.27.02
Intermagay	43.65.000
Gruppo Abele	839.54.42
Apice (epilessia)	[redacted]
Anapaca (assistenza ammalati cancro)	436.03.52
Movimento consumatori	431.00.18
Lega ital. lotta AIDS v. Cavour 39	81.26.026
Città insieme, v. Barbaroux 41	561.7181

MUNICIPIO

Municipio [redacted]

Certificati e domicilio prenotazioni tel. 436.01.65

Informazione documenti 5765.5104 - 5765.5105

Telefono Viola 436.77.00

ANIMALI

Canile munic.	262.12.16
Lega difesa gatto	650.2713
Protez. animali	812.28.94; canile, 262.03.97
Lega difesa cane, v. Germagnano 9.	262.08.02
Usl, serv. veter., c. Lanza 75,	660.39.46-660.40.26
v. S. Domenico 22	53.35.90

AEROPORTI

Caselle, inf.: 57.78.361 - 57.78.362 (dalle 6 alle 24) Biglietteria 57.78.372

Terminal, c. Inghilterra ang. c. V. Emanuele, 44.25.25

Milano-Linate e Malpensa 02.74.85.22.00

AUTO E STRADE

Soccorso stradale Aci	116
Europ assistance	53.06.55
Percorribilità strade	194

TABACCHI

[redacted] **sera:** P. Nuova; s. Belgio 4; v. Filadelfia 57; v. Cibrario 19; p. Rivoli 11; p. Sabotino 6; v. Frochetto 23; [redacted] Fe[redacted] [redacted] Nizza 193; [redacted] Napione 31; [redacted] Dema 236/c; c. G. Cesare 81

BENZINAI

Servizio notturno

Agip, p. S. Gabr. da Gorizia; **Ip,** c. G. Cesare 220, c. Casale 292, l.go Palermo, str. Altessano 160; **Esso,** c. V. Emanuele - c. Inghilterra; **Api,** c. Vercelli-ponte Stura; **Q8,** c. G. Cesare 278. **Moncalieri,** c. Trieste

EDICOLE

Piazza C. Felice, hotel Ligure (fino all'1); via Nizza 1; corso V. Eman.-via Lagrange; corso V. Eman.-p.za C. Felice; p.za Statuto 15.

SCUOLE DI DANZA E RECITAZIONE

CENTRO DEL [illegible] di Grazia Negro. Corso Casale 137, tel. [illegible]9.3618. Iscrizioni aperte ai corsi di propedeutica, [illegible]anza [illegible], modern jazz, ginnastica. Ore 16/19

CISAC. La tua palestra, via O. Vigliani 63. Sono aperte le iscrizioni [illegible] l'anno accademico 1992/93, corsi di danza classica-moderna, jazz, flamenco, funky, afro, balli da sala, ginnastica. Informazioni 619.36.90

GINGER Danza classica e contemporanea. Corsi di danza classica per bambini ed adulti. Danza moderna e jazz. Atelier di corpografia, ginnastica dolce e yoga. Educazione al movimento per bambini dai 2 ai 3 anni e dai 4 ai 6 anni. Incontri per mamme e bambini dai 18 ai 24 mesi. Direzione: C. Jahier, C. Sorta, S. Debenedetti. Ginger, via Piana 6 (piazza Vittorio) tel. 011/837.692.

NUOVO: Scuola di danza classica, contemporanea e jazz. Iscr. dal 31/8 ore 9-12 e 15-19. C. M. D'Azeglio 17, tel. 669.0669.

NUOVO: Scuola di recitazione diretta da Enza Giovine. Iscr. dal 31/8 ore 9-12 e 15-19. C. M. D'Azeglio 17, tel. 669.0669.

TANGRAM [illegible] DI RICICLAZIONE BIENNALE. Materie: rec. dizione, improvv., danze, canto, trucco, st. teatro, tecniche auto ipnosi, inserimenti al 2° anno su audizione, preparazione provini per ingresso in compagnia. Ini. e iscr. c. Agnelli 42/4 tel. [illegible].

TEATRANZA - TSM - dir. Maurizio Babuin. Iscr. corsi di: recitazione (3 anni e perfezionamento), animazione teatrale (per elementari e medie), dizione, teatrodanza, danza jazz. Iscr. ed inf. Teatranza v. Palestro 9, Moncalieri, T. 640.77.05 dal lunedì al venerdì ore 18-20,30.

TEATRO DEGLI ILLUNI: Rassegna «Nascondigli» stag. 92/93. Scuola di teatro 3 anni di corso, provini di ammissione dal 7/9. Segr. 042.820.

[illegible] D'UOMO ASSOC. CULT.: aperta la iscrizione ai corsi di recitazione-dizione diretti da Anna Bolens e Anna [illegible] dal 7 settembre ore 17-20 dal lunedì al venerdì. Tel. 521.1670, piazza S. Giovanni 2 bis.

RITROVI

CHALET: ore 15,30 e 21.

CLUB 84: ore 15,30 e 21 danze e ritmi per tutti con Edo Puma e i sigari soffiati.

DU PARC ESTIVO (tel. 521.52.75): ore 15,15 e 21 orch. Danilo.

FRENZY (Ivrea, tel. 0125 230.064): ballo liscio orch. I Galapagos.

LE ROI GIARDINO: ore 15,15 [illegible]. Noi ci rinnoviamo sempre.

NUOVO GARDEN [illegible]. 680.3443): ore 15,30 e 21 Bentornati a tutti, con tanta allegria, riduzione e Gruppo 5.

PATIO + INVIDIA. Tutte le sere ore 22 discoteca sabato e domenica ore 15/19. Tel. 561.48.41 - 074 089.

RISTORANTE PIZZERIA MACUMBA (Pinerolo) saloni per nozze sala danze. Tel. 0121/74.115.

SAN GIORGIO - Ristorante - Danze - Valentino: La Piana's Trio. C. Albertina.

GALLERIE E MUSEI

GALLERIE PRINCIPE EUGENIO - 24 Antiquari in [illegible] palazzo (via Cavour [illegible], tel. 562.4209): [illegible] da lunedì a venerdì 15,30-19,30, sabato 10-12,30; 15,30-19,30.

ASSOCIAZIONE PIEMONTESE GALLERIE ARTE MODERNA

[illegible] (corso Vittorio 52, tel. 543.093): ore 10-13 rassegna di autori italiani e russi.

TAURO SALA DANZE
VIA AVET 3 (TO) - TEL. 481.748
RIAPERTURA VENERDI' 11 SETTEMBRE
SOLITO ORARIO

CARMA [illegible] (ZONA [illegible])
Venerdì 11 settembre - ore 21,30
L. 15.000 - Informazioni 011/9711930

OLIMPIA 1

«VAL [illegible] dopo "Top Gun" e "The Doors" in un film prodotto da Robert De Niro»

«APTED ci offre uno spettacolo appassionante» (Il Corriere della Sera)

«Impaginato con la grinta del miglior cinema civile, immergendo la rischiosa indagine in [illegible] tensione costante, la morte sempre in agguato...». (l'Unità)

STUDIO RITZ

Margherita Buy fa innamorare il pubblico... (La Stampa)

SUCCESSO all'ETOILE

VIA B. BUOZZI ANG. V. ROMA - TEL. 530.353

COSI' IL PUBBLICO:
PIU' INTRIGANTE DI «ATTRAZIONE FATALE»

IDEAL

ECCEZIONALE al REPOSI

RITMO SERRATO
STORIA INTRIGANTE
FINALE DIABOLICO

E' IL THRILLER DELL'ANNO!!!

ORARIO SPETTACOLI: 14,50 - 16,45 - 18,40 - 20,35 - 22,30

ROMANO

«Se mi baci ti dò il mio veleno»
«Una Lolita letale: scabroso film interpretato dalla Barrymore, quindicenne sensuale [illegible] manipolatrice» LA STAMPA
«Drew Barrymore è l'essenza della sensualità» RADIO W.R.A.I.

STREPITOSO al VITTORIA

CRISTALLO

Direttamente dalla galassia è in arrivo HULK HOGAN l'indistruttibile eroe del Wrestling

Al CAPITOL

Il più folle, il più demenziale, il più spassoso film della stagione. Il numero 1 in America e in Europa.

IL PRIMO FILM IMPORTANTE DELLA STAGIONE

[illegible] 400 e NAZIONALE UNO

PIU' FORTE CHE MAI! QUESTA VOLTA E' DOPPIO!!!

SUCCESSO al
DORIA

Dopo Lanterne rosse l'unico film americano realizzato in Cina [illegible] il consenso di Pechino. Una straordinaria storia d'amore tra un giovane americano e una ragazza cinese in una misteriosa Cina [illegible] velocemente.

LUX

Dopo 10 anni ritorna MICHAEL MYERS e ancora [illegible] volta HALLOWEEN si tinge di rosso.

ENORME SUCCESSO al
CHARLIE CHAPLIN 2

VEDERE ALTRA PUBBLICITA' CINEMA ARAGNA 44

PRIME VISIONI

Adua 200 *
c. Giulio Cesare 67
T. 858.521. Ore 16,30; 18,30; 20,30; 22,30
Ing. 10.000 / Aiace 6000
Henry - Pioggia di sangue
di J. McNaughton, con M. Rooker, T. Arnold, T. Towles (Usa '86) — Due sbandati, ossessionati da incubi sessuali di gioventù, vivono insieme: quando i vecchi fantasmi riemergono si trasformano in efferati assassini. V. M. 18 1h 35' **Thriller**

Adua 400 *
c. Giulio Cesare 67
T. 858.521. Ore 16,30; 18,30; 20,30; 22,30
Ing. 10.000 / Aiace 6000
Double Impact - Vendetta finale
di S. Lettich, con Jean-Claude Van Damme (Usa '91) — Due gemelli scampano al massacro dei genitori decretato dalla mafia cinese a Hong Kong e hanno destini diversi. Dopo 25 anni si ritrovano per vendicarsi N.V. 1h 40' [redacted]

Ambra *
v. Chiesa della Salute 77
Tel. 210 965 Or.: 16,30 18,30/20,30/22,30
Ing. 10.000, rid. 7000
Le mani della notte
di J. Elasberg, con R. Hauer, N. Richardson (Usa '92) — Un'assistente sociale aiuta un uomo condannato per l'omicidio della moglie. Complica l'amore; la donna crede [redacted] innocenza ma spuntano nuove ombre. N. V. 1h41' **Thriller**

Ambrosio P. *
c. V. Emanuele II 52
Tel. 547.007
CHIUSO PER LAVORI

Arlecchino
c. Sommeiller 22
Tel. 5017.190. Or.: 17 18,50/20,40/22,30
Ing. 10.000 rid. 7000
Weekend senza il [redacted]
di B. Thomas, con A. McCarthy, K. Preston, H. Hunt (Usa '92) — Un ragazzo conosce una sensuale fanciulla, la porta ai Caraibi, crede di aver trovato l'amore ma è travolto dai guai. Lo salverà una fragile fotografia? N. V. 1h41' **Commedia**

Capitol
v. San Dalmazzo 24
Tel. 540.605 Or.: 15,30 17,15/19/20,45/22,30
Ing. 10.000 / Rid. [redacted]
Fusi di testa
di P. Spheeris, con M. Myers, D. Carvey, R. Lowe (Usa '92) — Due presentatori trasmettono con successo uno show demenziale dalla loro cantina. Un astuto produttore vuole «comprarli» ma non è semplice. N. V. 1h 41' **Commedia**

Centrale *
v. Carlo Alberto 27
Tel. 540.110
Or.: 16,45/18,40/20,30/22,30
Ing. 10.000 / Aiace 5000
Vita da Bohème
di A. Kaurismäki, con M. Peltonpää, E. Didi (Francia-Finlandia '92) — Tre bohémiens in una Parigi sospesa nel tempo: un omaggio al romanzo di Murger che ha ispirato l'opera di Puccini, ma senza «gelida manina». N.V. 2h [redacted]

C. Chaplin 1
v. Garibaldi 32/E
Tel. 436.0723. Or.: 15,30 17,40/20/22,25
Ingr. 10.000 / Rid. 7000
Thelma & Louise
di R. Scott con S. Sarandon, G. Davis (Usa '91) — Uccisa per rabbia un uomo che voleva violentarla una donna e la sua amica trasformano il loro tranquillo weekend in una fuga in auto disperata e ribelle. N. V. 1 h 58' **Drammatico**

C. Chaplin 2
v. Garibaldi 32/E
Tel. 436.0723. Or.: 16,45 18,40/20,35/22,30
Ing. 10.000 / Rid. 7000
L'amore, il sesso e Berlino
di R. Thome, con G. Lochner, J. Benedikt (Germania '92) — Una ragazza madre di Berlino Ovest e un vedovo di Berlino Est si incontrano portando al parco i rispettivi bambini: tra un pannolino e l'altro nasce l'amore N.V. 1h50' [redacted]

Cristallo
v. Goito 5
Tel. 650.7100. [redacted]: 16,10 17/18,50/20,[redacted]/22,30
Ing. 10.000 / Rid. 7000
Cose dell'altro mondo
di B. Kennedy, con H. Hogan, C. Lloyd, S. Duvall (Usa '93) — Un eroe intergalattico viene ospitato da un'ignara e tranquilla famiglia di Los Angeles che viene coinvolta in disastrose guerre stellari. N. V. 1h30' **Commedia**

Doria
v. Gramsci 9
Tel. 542.422. Or.: 15,30 17,15/19/20,45/22,30
Ing. 10.000 / Rid. 7000
Ferro & Seta
di S. Sun, con M. Salzman, P. Qinhu (Usa Cina '90) — Un americano, appassionato di arti marziali, va in Cina per insegnare l'inglese, cerca di vincere le diffidenze intorno a lui e vivere un impossibile amore. N. V. 1h40' **Drammatico**

Eliseo Grande *
p. Sabotino
Tel. 447.5241
Ore 16/17,40/19,20/20/21/22,40
Ing. 10.000
Sabato italiano
di L. Manuzzi, con M. De Pasquale, M. Lo Russo, F. Neri (Italia '92) — Amori, delusioni, droga e discoteche durante un normale sabato sera «adriatico», che si conclude in tragedia con la «roulette riminese». N. V. 1h41' **Drammatico**

Eliseo Blu *
p. Sabotino
Tel. 447.5241
Or.: 16/18,10/20,20/22,30
Ing. 10.000
Non dite a mamma che la babysitter...
di S. Herek, con C. Applegate, J. Cassidy (Usa '92) — Una arcigna babysitter, che deve badare a cinque fratelli, è stroncata dall'infarto: i piccoli si arrangiano, aspettando che la madre torni da un lungo viaggio. N.V. 1h 50' [redacted]

Eliseo Rosso *
p. Sabotino
Tel. 447.5241. Or.: 16,15 18,20/20,25/22,30
Ing. 10.000
Detective Stone
di T. Maylam, con R. Hauer, K. Catrel (Usa '93) — In una semidistrutta Londra del futuro, un mostro massacra uomini e donne, lasciando segni esoterici accanto ai corpi. Un duro poliziotto si mette a indagare. V. M 14 1h 35' **Fanta-thr[redacted]**

Empire
p. Vitt. Veneto 5
Tel. 871.642. Or.: 15,30 17,15/19/20,45/22,30
Ing. 10.000 / Rid. 7000
Mediterraneo
di G. Salvatores, con D. Abatantuono, C. Bigagli, G. Cederna (Italia '90) — Nel '41 soldati italiani su una sperduta isola greca scoprono in una vita diversa desideri e valori nuovi. N. V. 1h 36' *Vincitore Oscar '91* **Com. dram.**

Erba *
c. Moncalieri 241
Tel. 661.5447
Or.: 16/20,15/22,30
Ing. 10.000 / Rid. 7000
Il ladro di [redacted]
di G. Amelio, con E. Lo Verso, V. Scalici, G. Ieracitano (Italia '92) — Una prostituta bambina e suo fratello vengono sottratti alla madre. Un carabiniere li porta da Milano alla Sicilia. [redacted] **Drammatico**

[redacted]
(Ex Torino) v. B. Buozzi
Tel. 530.353. Or.: 16,30 18,30; 20,30; 22,30
L[redacted] mano [redacted] culla
di C. Hanson, con A. Sciorra, R. De Mornay, M. McCoy (Usa '92) — Una tranquilla famiglia trova una cameriera solerte e amabile... ma la «perla» nasconde un passato doloroso e riserva agghiaccianti sorprese. N. V. 1h 50' **Thriller**

Faro
v. Po 30
Tel. 832.214. Or.: 15,30; 17,50; 20,10; 22,30
Ing. 10.000 / Rid. 7000
Analisi finale
di Phil Joanou, con Richard Gere, Kim Basinger, Uma Thurman (Usa '92) — Uno psicanalista indaga sulla vita privata di una paziente tramite la sorella: il presunto trauma familiare si rivela un oscuro intrigo. N. V. 2h 05' **Thriller**

Fiamma *
s. Trapani 57
Tel. 385.2067. Or.: 15,45 16/20,15/22,30
Ing. 10.000 / Rid. 7000
Mio cugino Vincenzo
di J. Lynn, con J. Pesci, R. Macchio (Usa '92) — Le peripezie di un avvocato dal pessimo curriculum universitario, alla prima causa in tribunale, per difendere due ragazzi accusati ingiustamente di omicidio. N. V. 1h50' **Commedia**

Ideal
c. Beccaria 4
Tel. 521.4316.
Or.: 17,15/19/20,45/22,30
Ing. 10.000 / Rid. 7000
I sonnambuli di Stephen King
di Mick Garris con B. Krause, M. Amick, A. Krige (Usa '91) — Madre [redacted], superstiti di una misteriosa stirpe che vive cibandosi di fanciulle, si trovano a fare i conti con una vittima assai determinata. N.V. dur. 1h 40' **Horror**

King Kong
v. [redacted] Tel. 839.7502
Or.: 16,30/18,30/20,30/22,30
Ing. 10.000 / Aiace 5000
Aiace ult. spett. 5000
Casablanca
di M. Curtiz, con H. Bogart, I. Bergman (Usa '42) — Rick, proprietario di un bar a Casablanca, aiuta la sua vecchia amante e il marito a fuggire dai nazisti: il mitico film torna restaurato per il 50° anniversario. N. V. 1h 41' [redacted]

PRIME VISIONI

Lilliput *
v. XX Settembre [redacted] bis
Tel. 537.190. Or.: 15,10 17/18,50/20,40/22,30
Ing. 10.000 / Rid. 7000
[redacted] Praga
di I. Sellar, con A. Cumming, B. Ganz, S. Bonnaire (Fran.-Ingh. '92) — Un inglese di origine ceca, cerca a Praga documenti sui genitori ebrei scomparsi durante l'occupazione nazista e trova l'amore di un'archivista. N. V. 1h40' **Dramm.**

Lux
Galleria S. Federico
Tel. 541.283 Or.: 15,30 17,15/19/20,45/22,30
Ing. 10.000 / Rid. 7000
Halloween [redacted]
di D. H. Little, con D. Pleasence, D. Harris, E. Cornell (Usa '92) Il diabolico Myers, autore della strage di Halloween, è in coma da dieci anni. Le autorità lo trasferiscono dal carcere all'ospedale ... e la maledizione ricomincia. N. V. 1h41' **Horror**

Massimo Uno
v. Montebello 8
Tel. 871.046. Or.: 16,10 18,10; 20,30; 22,30
Ing. 10.000 / Rid. 7000
Sulla terra come in cielo
di M. Hänsel, con C. Maura, D. Bozeca (Belgio/Spagna/Francia '91) — Maria, giornalista tv, è incinta: ma non sa che il suo bambino, d'accordo con tutti gli altri feti del mondo, ha deciso di non nascere N. V. 1h 50' **Commedia**

[redacted] *
v. Pomba 7
Tel. 812.4173. Or.: [redacted] 18,30/20,30/22,30
Ing. 10.000
Double Impact - Vendetta finale
di S. Lettich, con Jen-Claude Van Damme (Usa '91) — Due gemelli scampano al massacro dei genitori decretato dalla mafia cinese a Hong Kong e hanno destini diversi. Dopo 25 anni si ritrovano per vendicarsi N, V. 1h 40' [redacted]

Nazionale 2 *
v. Pomba 7
Tel. 812.4173. Or.: 16 17,40/19,20/21/22,40
Ing. 10.000
Tokio Decadence
di Ryu Murakami con M. Nikaido, S. M[redacted] (Giappone '92) — Ai, giovane prostituta d'alto bordo, si lascia torturare da ricchi clienti sadomasochisti. Ma un giorno decide di ritornare dal suo ex. V.M. 18 dur. 1h 52' **Dramm.**

Nuovo Odeon
v. Venalzio 8
Tel. 749.2362
Or.: 16/18,05/20,20/22,30
Ing. 10.000 / Rid. 7000
I Mambo Kings
di Arne Glimcher, con A. Assante, A. Banderas, M. Delmere (Usa '92) — La storia contrastata dei due fratelli Castillo: lasciano la Cuba di Batista per New York, decisi a trovare il successo con il mambo. N.V. 1h 45' **Dramm.**

Olimpia 1 *
v. Arsenale 31
Tel. 53.24.48. Or.: 15,30 17,50/20,10/22,30
Ing. 10.000 / Rid. 7000
Cuore di tuono
di M. Apted, con V. Kilmer, S. Shepard, G. Greene (Usa '92) — Un agente dell'Fbi indaga sull'assassinio di un Sioux nella riserva del Sud Dakota: si scontra con un mondo lontano e con la metà oscura del suo cuore. N. V. 2h 05' **Giallo**

Olimpia 2 *
v. Arsenale 31
Tel. 532.448. Or.: 15,45 18/20,15/22,30
Ing. 10.000 / Rid. 7000
Mio cugino Vincenzo
di J. Lynn, con J. Pesci, R. Macchio (Usa '92) — Le peripezie di un avvocato dal pessimo curriculum universitario, alla prima causa in tribunale, per difendere due ragazzi accusati ingiustamente di omicidio N. V. 1h50' **Commedia**

Reposi
v. XX Settembre 15
Tel. 531.400. Or.: 14,50/ 16,45/18,40/20,35/22,30
Ing. 10.000 / Rid. 7000
White Sands - Tracce nella sabbia
di R. Donaldson, con W. Dafoe, M. E. Mastrantonio, M. Rourke (Usa '92) — Il poliziotto di una sperduta cittadina trova nel deserto un cadavere e rimane invischiato in un pericoloso intrigo di spionaggio N.V. 1h 50' **Thriller**

Romano
Galleria Subalpina
Tel. 562.0145. Or.: 16,40 18,35/20,40/22,30
Ing. 10.000
La mia peggiore amica
di K. S. Ruben, con D. Barrymore, S. Gilbert, T. Skerritt (Usa '92) — La vita di una ragazza viene sconvolta da una «Lolita» che fa intrusione nella sua famiglia, usando tutti i mezzi, dalla seduzione all'omicidio N.V. 1h 41' **Drammatico**

Selene
c. Belgio 53
Tel. 874.171
Or.: 16,15/18,10/20,20/22,30
Ing. 9000 / Aiace 6000
Maledetto il giorno che t'ho incontrato
di e con Carlo Verdone, Margherita Buy (Italia '91) — Tutti e due nevrotici e in cura dallo stesso analista, un biografo di rockstar defunte e una giovane attrice si incontrano e si innamorano. N.V. 1h 44 **Commedia**

Studio [redacted]
v. Acqui 2. Tel. 819.0150
Or.: 16,30/18,30/20,30 22,30
Ing. 10.000 / Aiace 5000
Nulla ci può fermare
di Antonello Grimaldi, con Maurizio Donadoni, Roberto De Francesco, Margherita Buy (Italia '92) — L'amicizia, gli amori, i pedinamenti di due investigatori privati titolari dell'agenzia «Nulla ci può fermare» N.V. 1h 33' [redacted]

Vittoria
v. Roma 356
Tel. 562.1789 Or.: 15,15 17,05/18,55/20,45/22,35
[redacted]. 10.000 / Rid. 7000
[redacted] in blue jeans
di B. Evans, con C. Slater, T. Goldwin, M. Jovovich (Usa '92) — Un giovane indaga sulla morte del fratello, titolare di un distretto di polizia a San Francisco, e scopre una ragnatela di sporchi traffici. N. V. 1h40' **Commedia gialla**

*** Locali climatizzati**

ALTRE VISIONI

Agnelli
v. P. Sarpi 111/A
Tel. 317.6257
Chiuso per ristrutturazione. Riapertura autunno 1992.

Drive In
v. Sansovino ang. v. [redacted]
Tel. 226.53.13
Fino alla fine del mondo
di [redacted] Wenders con W. Hurt, S. Dommartin. Or.: 22-24.

Fregoli
p. S. Giulia 2 bis
Tel. 812.2312
Europa Europa
di Agnieszka Holland. Globo d'Oro 1992. Or.: 15,45; 17,50; 19,55; 22.

Lanteri
c. G. Cesare 50
Tel. 264.134
Il principe delle maree
con Barbra Streisand. Colori. Or.: 16,10; 18,40; 21,30

[redacted] Borghiere
v. C. Massaia 104
Tel. 257 881
Chiusura estiva. Riapertura novembre.

Massaua
p. Massaua 9
Tel. 795.603
A proposito di Henry
Con Harrison Ford, Annette Bening Or. 1[redacted]; 18,30; 20,30; 22,30. Ingresso 7000.

TEATRI

Teatro Regio
p. Castello 2[redacted]
Tel. 88.151
Stagione d'opera 1992-93. Rinnovo abbonamenti: fino al 2 ottobre presso le agenzie della banca Crt. Vendita nuovi abb.: dal 20 ott. al 10 nov.; vendita bigl. su tutti gli spett.: dal 12 novembre. Biglietti, ore 10-18,30, tel. 8815.241/242.

Piccolo Regio
p. Castello 215
Tel. 88.151
CHIUSO

[redacted]
c. G. Cesare 67
Tel. 248.22.76/78.71
Il gruppo della Rocca. Prossima apertura campagna abbonamenti stagione 1992-93. Per informazioni tel. 248.22.76 - 248.78.71.

[redacted]o
v. Casalborgone 16/1
Tel. 819.35.29
Bus 3/15/54/56/61/66/75/78
Dal 21-9 campagna abbon. 1992-93. Aperte le iscriz. alla scuola di Teatro Sergio Tofano adulti-bambini dai 6 anni con M. Bruse, A. Cedroni, G. Moretti, S. Rossino, B. Versace. Loz. biettim. di 3 ore cad. corso adulti, lez. sett. per corso bambini, inf. e pren. 819.35.29. Dal 31[redacted]

TEATRI

Alfieri
p. Solferino 4
Tel. 562.3800
Il fiore all'occhiello. Abbonamenti a 9 grandi spettacoli in abbonamento a posto fisso. Rinnovo abbonamenti e prelazioni nuovi abbonati. Biglietteria tutti i giorni ore 9-13; 15-19.

[redacted]
v. Chiomonte 3
Tel. 331.784
Teatro dell'Angolo. Chiusura estiva. Per informazioni sulle attività del «Centro Teatro Ragazzi e Giovani» tel. 482.543 - 489.878

Carignano
piazza Carignano 6
Tel. 537.698
Stagione 1992-93. Martedì 8 settembre inizio vendita abbonamenti. Per informazioni (dal 2 settembre): tel. (011) 544.562 - 557.6246.

Colos[redacted]
via Madama Cristina 73
Tel. 669.80.34
Tram 18-9-16/Bus 67
Abbonamento Arcobaleno. All'insegna del divertimento: 8 grandi spett. a posto fisso. Beppe Grillo, La Premiata Ditta, Carlo Giuffrè, Dario Fo, Arturo Brachetti, Lello Arena. Iniziata prevendita [redacted] Teatro. Ore 10/13-15/19. Tel. 669.6034.

[redacted]
c. Moncalieri 241
Torino
Tel. 661.5447
Abbonamento passepartout stagione 1992/93, 8 spettacoli comici e cabaret. Campagna abbonamenti e biglietteria tutti i giorni ore 16-22.

Juvarra
v. Juvarra 15
Tel. 562.3705
Stagione 1992-93 Autore italiano. Sono in vendita le Juvarra Card. Dal 26-9-92 Guido Castiglia e Maria Cavallero in **Partiti di testa.** Inf. e pren. ore 16-19 tel. 532.087.

Cabare[redacted]
v. Cavour 7
Tel. 541.438
RIPOSO

Fregoli
p. S. Giulia 2 bis
Tel. 812.2312
2ª stagione con i fiocchi 1992-93. 7 grandi spettacoli in abbonamento: Borboni, Scaccia, Bucci, Benvenuti, Arena, Marchini, Michel. Per informazioni dal 5 settembre.

T[redacted]tro N[redacted]
[redacted]. D'Azeglio 17
Tel. 656.552
Scuola di danza e di recitazione. Tutti i livelli di corso. Lezioni di danza classica a livello professionale con Maria Eugenia Reyes tutti i giorni ore 10. Iscr. dal 31-8 c. M. D'Azeglio 17 tel. 669.0668 ore 9-12 e 15-19.

Teatro Macario
(Bomboniera)
via S. Teresa [redacted]
Tel. 561.96.94
Stagione Teatrale 1992-93. 8 spettacoli in abbonamento. Informaz. presso la cassa del Teatro dal lunedì al venerdì ore 9,30-12,30 e 15-18,30, sabato ore 9,30-13. Spettacolo d'apertura: **Pautasso Antonio. Esperto in matrimonio.** Comp. Stabile Teatro Macario diretta da Giorgio Molino.

[redacted]atro di [redacted]
P. Massaua 9
Tel. 795.803
Scuola di danza classica e contemporanea diretta da Loredana Furno. Informazioni e iscrizioni dal lunedì al venerdì, ore 16-19,30 presso la segreteria del Teatro. Piazza Massaua 9 tel. [redacted]5.803

SETTEMBRE MUSICA

Conserv[redacted]
piazza Bodoni
Ore 18
Tel. 882.0450 - 544.691
Chopin 3: François-Joel [redacted]
Pianoforte. Ingresso gratuito.

Conservatorio
piazza Bodoni
Ore 18
[redacted]. 882.0450 - [redacted]
Chopin 4: Alexander Lonquich
Pianoforte. Ingresso gratuito.

[redacted]
dalle 17 alle 24
Grande parata di bande militari europee
Sfilata lungo via Roma e concerti in piazza San Carlo. Ingresso gratuito

SERE D'ESTATE

Teatro Regio
Piazza Castello
Tel. 8820.450 e 544.691

Arena Metropol.
To - Esposizioni
Cortile viale [redacted]
Tel. 650.32.03
The doors
di Oliver Stone [redacted] 1990) con Val Kilmer e Kyle McLachlan. Ore 22.

Casc. Marchese
Corso R. Margherita 371
Arrivederci, [redacted] la marchesa
saluti con M. C. Ormezzano, M. Nicloud, M. G. Regis. Ore 21,00. Ingresso gratuito.

Cortile Stradella
Via Stradella [redacted]

Forum King Kong
Viale dei Partigiani
Giardini Reali, lato Teatro Regio - Tel. 839.7502
La sirenetta
di Walt Disney (Usa 1990). Ore 22.

Fuori Orario Est.
Giardini Ginzburg
Corso Moncalieri
Fat Freddy's cat D. J
Anna Carrocchi e Maria Bruni. Ore 21,30.

L'Ippopotamo
Ex Zoo Comunale
Corso Casale
Apertura ore 22.

ASSOCIAZIONI CULTURALI

C. Cult. Française
v. Pomba 23
Tel. 562.33.13
CHIUSO

Massimo Due
v. Montebello 8
[redacted]. 871 048
Tram [redacted]
Krzysztof [redacted]. [redacted] 16,10; 18; 20,15; 22,10 **Sette donne di età diversa** (v.o. sott. it. 15'). Ore 16,30; 18,20; 20,40; 22,30 **La doppia vita di Veronica** con I. Jacob, P. V[redacted]. Ingresso 7000.

Massimo Tre
v. Montebello 8
Tel. 871.048
Tram 15
Cape Fear
di Martin Scorsese con R. De Niro, N. Nolte, J. Lange. Ore 16,10; 18,10; 20,30; 22,30. Ingresso 7000.

LUCI ROSSE

[redacted] **HARD-CORE MOVIE'S** [redacted] v. Cibrario 66, tel. 749.2907. **Maurizia Super.** Galleria 15.000, platea 10000, rid. 7000 Ap. 15; ult. 22,30.

ALEXANDRA v. Sacchi 18, tel. 511.293. **Lambada erotica.** Col. Viet. [redacted]. Ap. 14,30; ult. 22,30.

ARCO PUSSICAT c. P. Oddone 31, tel. 484.621. **Ingorda** Col. Viet. 18. Ap. 15; ult. 22,30.

HOLLYWOOD c. R. Margherita 106, tel. 521.2285. **Taboo sessuali di una minorenne.** Col. Viet. 18. Ap. 14,30; ult. 24.

MAFFEI v. P. Tommaso 5, tel. 655.324. **Esperienze erotiche di giovani donne.** [redacted]. Viet. 18. Ap. 10,30; ult. [redacted].

MAJOR l.go G. Cesare 105, tel. 248.7974. **Perversioni proibite di una casalinga.** Col. Viet. 18. Ap. 15; ult. 22,30.

METROPOL v. P. Tommaso 8, tel. 650.5470. **Luxure cocktail love.** Col. Viet. [redacted]. [redacted] 14,30; ult. 22,30.

REGINA c. R. Margherita 123, tel. 436.20.92. **Mogli golose.** Col. Viet. 18. Ap. 14,30; ult. 22,30.

ROMA BLUE v. S. Donato 40, tel. 487.765. **Transex la chiave del piacere.** Col. Viet. [redacted]. Ap. [redacted] ult. 22,30. Ingr. 8000.

[redacted] Nizza 170, tel. 696.3817. **Scandalose perversioni sessuali.** Col. Viet. 18. Ap. 15; ult. 22,30.

FUORI CITTA'

[redacted]
CORSO: Tacchi a spillo
BARDONECCHIA
SABRINA: Vincere insieme
[redacted]O
NARCISO: chiuso per ferie
CARMAGNOLA
MARGHERITA: Piccola peste
CASCINE VICA
DON BOSCO: riposo
C[redacted]SANA TORINESE
SAN SICARIO: riposo
[redacted]
MARILYN: [redacted] tracce nella sabbia
SPLENDOR: Fermati o mamma spara
CHIVASSO
CINECITTA' D'ESSAI: Niente baci sulla bocca
MODERNO: riposo
POLITEAMA: Sonnambuli
CIRIE'
NUOVO: Il mio piccolo genio
[redacted]
[redacted] **Poliziotto [redacted] jeans**
REGINA: chiuso per ferie
STAZIONE: [redacted] mano sulla culla
STUDIO [redacted] e [redacted]
CUORGNE'
MARGHERITA: Double Impact - Vendetta finale
PERONA: [redacted] Force aquile d'acciaio
GIAVENO
CINE S. LORENZO: riposo
GRUGLIASCO
ROMA: Non dite a mamma che la baby sitter è morta
IVREA
ASCINEMA: riposo
BOARO: riposo
POLITEAMA: La mano sulla culla
MONCALIERI
KING KONG CASTELLO: La mano sulla culla
MONTANARO
VITTORIA: Pelle [redacted] e i sette negri
NONE
EDEN: riposo
[redacted]
MODERNO: Fermati o mamma spara
SALA COMUNITA': riposo
[redacted]ANEZZA
ORFEO: riposo
PINEROLO
HOLLYWOOD: I sonnambuli
ITALIA: chiuso per ferie
RITZ: Poliziotto in blue jeans
RIVOLI
GIOIELLO: La mano sulla culla
SAUZE D'OULX
SAYONARA: riposo
SESTRIERE
FRAITEVE: riposo
SETTIMO TORINESE
BECCARIS: riposo
SUSA
CENISIO: riposo
TORRE PELLICE
TRENTO: Blue steel bersaglio mortale
VALPERGA
AMBRA: La casa nera

LE TV PRIVATE

Telestar
18 — **Corky il ragazzo del circo**
19,30 **Jim della jungla,** [redacted]
[redacted] — **La [redacted] coppia,** telefilm
20,30 **La grande pioggia,** film
22,30 **Buck Rogers,** telefilm
23,30 **La strana coppia,** telefilm
24 — **La regina Cristina,** film

Telecupole Cinquestelle
18 — **Adderly,** telefilm
19,05 **Sport flash,** rubrica
20,30 **Il lungo Carnevale,** film
0,50 **Speciale con noi**

Videogruppo
16 — **Usui,** cartoni
17,30 **Il ritratto di Jenny,** film
19,30 **Africa 60,** documentario
20,30 **Oggi al Delle Alpi**
21 — **Ombre rosse,** film
24 — **Elvis la leggenda,** documentario

Telecity
17,30 **Genitori in blue jeans,** film
19,30 **Dottori con le [redacted],** telefilm
20,30 **La furia dei barbari,** film
22,10 **Fotomodella estate 1992,** show
22,50 **Il giustiziere di Londra,** film
0,40 **Le altre notti,** telefilm

Primantenna Supersix
18 — **Love story,** telefilm
19 — **Super Kid,** cartoni

20,30 **Innamorarsi,** superteleromanza
21,30 **Dionne Warwick,** concerto
[redacted] **Provaci ancora Lenny,** sit. com.

Quarta Rete Tv
18 — **I viaggiatori del tempo,** telefilm
19 — **Il dopo partita**
20,30 **Vento del Sud,** [redacted]
22 — **Juve - Toro news**
22,30 **New excelsior**
24 — **Dolce notte**
1 — **Frutto proibito**

Quinta [redacted]
18,30 **Buck Rogers,** telefilm
19,30 **Taxi,** telefilm
20 — **[redacted] grande pioggia,** [redacted]
22 — **Campane a festa,** folk
0,30 **Il caso Trafford,** film

Telebiella
13 — **Hyde Park corner**
13,10 **Solletico estate**
18 — **Good times,** telefilm
20 — **Solletico estate**
23 — **Trasmissione evangelica**

Rete 9 Tal
20,10 **Il tempo delle sagre**
20,17 **Il giardino dei ciliegi**
20,55 **Palio story,** spettacolo
21,20 **[redacted] ma pericolose,** film
23 — **Palio story,** spettacolo
23,24 **Il tempo delle sag[redacted]**
24 — **Cinque donne per l'assassino**

[redacted] Tv
0,15 **Rassegna prime pagine provinciali «La Stampa»**
10 — **Rassegna prime pagine**
11 — **Rassegna prime pagine**
20,30 **Sceneggiato**
22,05 **Ordine e disordine**
23 — **Weekend sport**
23,10 **Da Barcellona: Giochi paraolimpici estivi**
23,20 **Teleopinioni**

G.R.P.
18 — **The Outsiders,** telefilm
19 — **Dal Tribunale di Torino,** rubrica
19,30 **Charleston,** telefilm
20 — **L'uomo e la terra,** documentario
20,30 **Scandalo internazionale,** film
22,30 **Missione di morte,** film
24 — **La Duchessa di Chicago**

Rete Canavese
18,15 **L'uomo dell'Uncle,** telefilm
19,30 **Canavese Sette**
21 — **Film**
22,45 **Canavese Sette**
24 — **Notturno**

Telesubalpina
18,30 **Cartoni animati**
19 — **Ecumenismo e dialogo nel crocevia anatolico,** documentario
19,30 **Speciale Telesub: «Una bussola per il futuro»**

20 — **Cartoni animati**
20,30 **Un giorno a New York,** film
22,30 **La grande pioggia,** film

Rete 7 Piemonte
18 — **Sulle strade della California**
20,10 **Il mondo dell'occulto**
20,40 **Il paradiso del male**
23 — **Conviene far bene l'amore**
24 — **Tre croci per non morire,** film
2 — **Varietà**
3 — **Equipaggio tutto matto,** telefilm

Telestudio
8 — **Cyborg,** cartoni animati
9,15 **Tenente O'Hara,** telefilm
10 — **Good times,** telefilm
12,30 **Campane a festa,** folk
13,30 **[redacted] in piazza,** folk
23,30 **[redacted] a...**

[redacted]
17 — [redacted]
17,10 **Monkey,** cartoni animati
18 — **Relics,** telefilm
19 — **Monkey,** cartoni animati
20,30 **La vera storia del Poseidon,** film
23,20 **Hazell,** telefilm
24 — **L'albero delle mele,** telefilm

Tieffe 9
19,30 **Equipaggio tutto matto,** telefilm
20 — **Documentario**
20,30 **L'uomo che viene [redacted] Canyon City,** film

22 — **Crime story,** telefilm
0,30 **L'uomo che viene da Canyon City,** film

Tele Vox
18,30 **Sotto il cielo di Torino,** replica
19,30 **Tele max**
21,40 **Film**
23 — **Rubrica di case**
24 — **Combat,** telefilm

[redacted]
19,30 **Good times,** telefilm
20,30 **Samba d'amore,** telenovela
21,30 **[redacted]scenze inquiete**
23,30 **Io so chi ha ucciso,** film

Teletime
21 — **Il meglio di Romagna mia**
22,30 **N[redacted] bisogna scambiare i ragazzi del buon Dio con anitre selvatiche,** film
1 — **[redacted]o by night**

Reporter Tv
19 — **Taxi,** telefilm
19,30 **Documentario**
20 — **Equipaggio tutto matto,** telefilm
20,30 **Tam Tam Mayumbe,** film
22 — **Johnny Yuma,** film

● **Eventuali errori e variazioni nei programmi sono causati dalla non tempestiva comunicazione [redacted] emittenti.**

MUSEI

Archivio di Stato (piazza Carlo Mollino, 1): lunedì-sabato ore 9-13,50.

Armeria [redacted] (tel. 543.889). Mercoledì, venerdì, [redacted] e domenica ore 9-14; martedì e giovedì ore 14,30-[redacted]. Lunedì chiuso.

[redacted] **Superga e Tombe di Ca[redacted] Savoia** (tel. [redacted]; Visite alle tombe [redacted] Casa Savoia. Or.: 9,30-12; 13-18. Chiuso venerdì.

Biblioteca Reale (piazza Castello 191, telefono 543.855): martedì, giovedì, venerdì e sabato 9-13,30. Lunedì e mercoledì 9-17,45.

Borgo Medioevale (tel. 669.9372): da martedì a sabato 9,30-17; domenica 10,30-17. Lunedì chiuso

Galleria Sabauda (via Accademia [redacted] le Scienze 5, tel. 547.440): da martedì a domenica 9-14. Lunedì chiuso.

La Casa delle Marionette ([redacted] Teatro v. Casalborgone 16/1, 811/ 8126114). Or.: dal lun. al ven. 9-13 e 14-18; sab e dom. 16-19. Ing. gratuito.

[redacted] **Antonelliana** (v. Montebello 20, tel. 83.28.74): Mostra: «L'Amore dall'Olimpo all'Alcova» sino al 4/10. [redacted]. da mart. a sab. 9-19; fest. 10-13 e 14-19. Lunedì chiuso.

Museo della Stampa (via dell'Ospedale 45, Rivoli, tel. 956.1592). Or.: dal lunedì [redacted] sabato 10-18.

Museo dell'Automobile «Carlo Biscaretti di Ruffia» (corso Unità d'Italia 40, telefono 011/677.666). Orario: 10-18,30 (continuato). Chiuso lunedì. E' aperto nel peri[redacted] estivo.

Museo di Antichità (corso Regina Margherita 105, telefono 521.2251): martedì-sabato 9-13 e 15-18; domenica 9-13. Chiuso lunedì.

Museo Civico di Numismatica - Etnografia [redacted] Orientali: (via Bricherasio [redacted], [redacted]. 541.557). Feriali: 13,30-18,30. Domenica: 9-12,30. Lunedì chiuso.

Museo Egizio (tel. 537.581): 15/6-31/7 e 1-30/9, Martedì-Domenica [redacted] 9-14 e 15-19; lunedì chiuso.

Museo d'Arte contemporanea - Ca[redacted] [redacted] Rivoli (958.7256). Or.: 10-19. Chiuso il lunedì. Visite guidate la domenica alle 11 e alle 15,30.

[redacted] **Naz. della Montagna «Duca degli [redacted]** (via [redacted] - M. Cappuccini 66.04.104): sab., [redacted]., [redacted]. 9-12,30 e 14,45-19,15, da mar., a [redacted]. 8,30-19,15.

[redacted] **Naz. [redacted] Risorg.** [redacted] (P. Carignano, piazza [redacted] Alberto, [redacted]fono 562.1147): feriali ore 9-18,30; domenica [redacted] 9-12,30; lunedì chiuso. Domenica ore 10,30 visita guidata gratuita.

Museo della [redacted] Teatro Gianduja (via Santa Teresa 5, telefono 530.238): solo alla domenica [redacted] rio 15-18.

Museo di storia Naturale Don Bosco (viale Thovez 37, telefono 660.1066): Gratuito. Domenica 14,30-18,30; feriale: scuole su prenotazione.

Museo [redacted] di Storia dell'Enologia - Pessione di Chieri (tel. 94.191): orario martedì, venerdì, 14-17, sabato, domenica 9-12, 14-17. Lunedì chiuso.

Museo Pietro Micca (via F. Guicciardini 7, t. 546.317): [redacted].: 9-14. Lunedì chiuso.

Palazzo Reale (tel. 436.1455): aperto tutti i giorni 9-14. Chiuso lunedì

Andate di fretta? La SMA ha il pranzo che fa per voi.

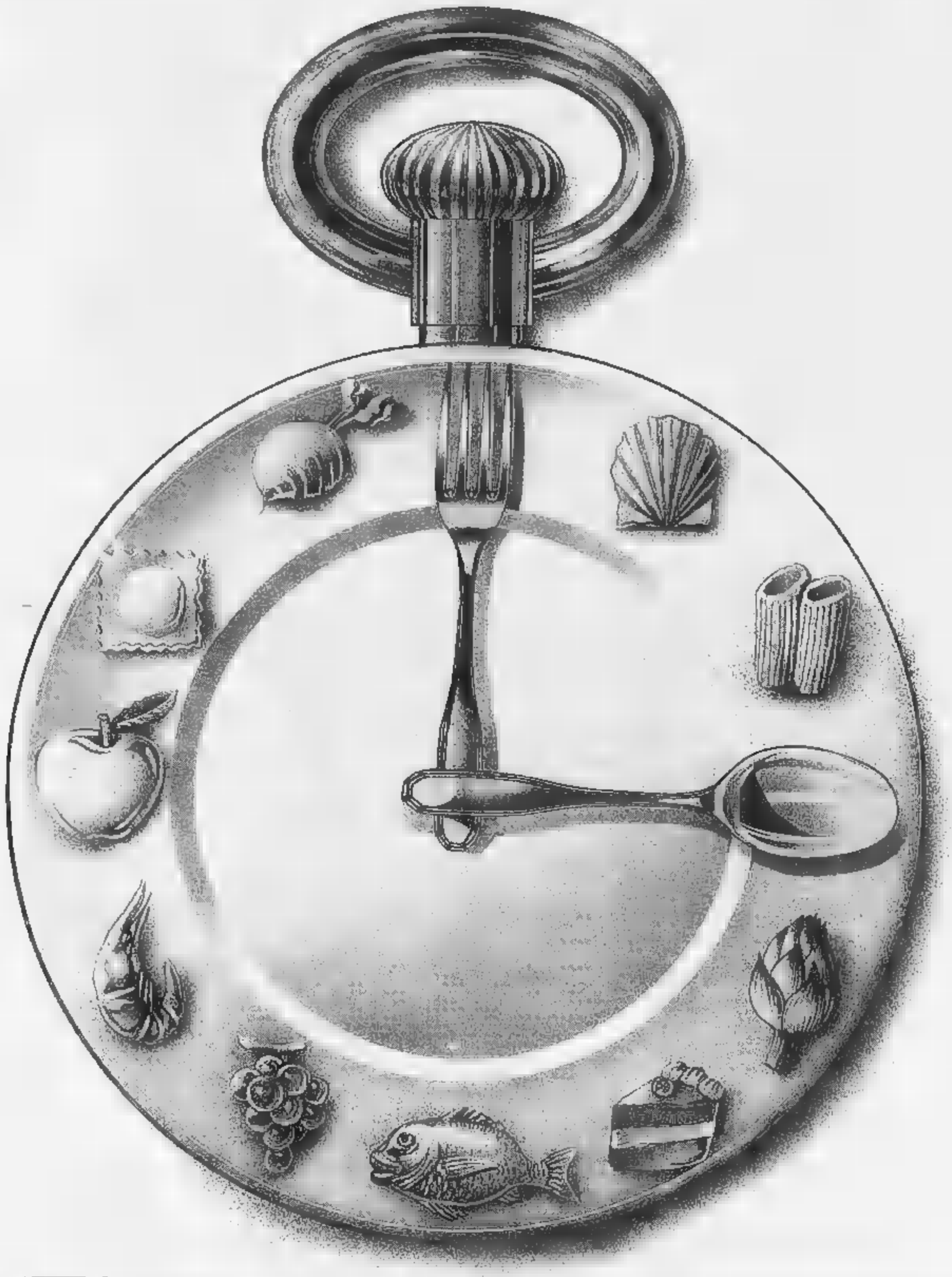

PIRELLA GÖTTINGEN LOWE

SMA sono 119 **supermercati** e 17 **CittàMercato** in tutta Italia.

La SMA è la Divisione Alimentari del Gruppo Rinascente. È nata con l'obiettivo di selezionare i prodotti migliori per offrirli al pubblico nei suoi Supermercati e Città Mercato. La grande qualità dell'offerta alimentare SMA è assicurata dal continuo puntiglioso controllo sulla genuinità e sulla freschezza di tutti gli alimenti. Grazie a questa filosofia di vendita, la SMA può proporvi una serie di menù diversi, con prodotti scelti apposta per esaltare ogni ricetta. Ogni mese troverete il **ricettario del menù** proposto, completo di spiegazioni, in **omaggio presso** tutte le Città Mercato e Supermercati SMA. È l'occasione per fare una bella raccolta di ricette facili ■ originali, e scoprire che la SMA non vi offre solo qualità ■ freschezza, ma anche tante buonissime idee in più. Ecco qua, senza perdere tempo, un menù rapido e di grande effetto. **Antipasto all'ortolana** con olio extra vergine d'oliva "San Giorgio". **Spaghetti di terra ■ di ■** con spaghetti e sugo "Barilla". **Carpaccio di spada ■ salmone** con salmone affumicato "Labeyrie". **Insalata fantasiosa** con verdure "Peperlizia-Ponti". **Yogurt fresco** con yogurt "Danone".

SMA Gruppo Rinascente

Sponsor della qualità.

E, visto che farete così presto a preparare tutto, perché non ne approfittate per regalarvi un momento di relax?

SAN GIORGIO L'EXTRAVERGINE A PROVA DI ■■■

Barilla

LABEYRIE Salmone Affumicato

PEPERLIZIA È UN'IDEA PONTI

DANONE

L'erede Romanov ospite d'onore alle celebrazioni per la battaglia di Borodino

Mosca in festa con un piccolo zar

Parate e spettacoli, pagano i nuovi ricchi

MOSCA
[redacted] CORRISPONDENTE

Un'estate insolitamente lunga intiepidisce ancora le serate della capitale russa, ma l'autunno è alle porte, e i freddi non sono lontani. Il raccolto non sembra [redacted] andato bene, i prezzi continuano a salire a ritmo sostenuto, e l'uscita dal tunnel della crisi economica, promessa da Eltsin per la fine dell'anno, è stata rinviata a data da definire. Per i moscoviti c'è poco da stare allegri. Niente di meglio, così, di una bella festa, nella migliore tradizione del *panem et circenses*. Ma cosa festeggiare?

Le celebrazioni comuniste so[redacted] abolite, [redacted] in quest'epoca di totale assenza di valori (dena[redacted] a parte), tutto [redacted] bene p[redacted] ricostruire dal deserto ideologico una [redacted] morale, [redacted] nuova coscienza nazionale. La guerra [redacted] la Germania nazista mal si presta, perché i tedeschi sono ora alleati, perché la guerra [redacted] condotta [redacted] Stalin, e perché l'intero corso del conflitto è punteggiato di pagine che [redacted] meglio dimenticare.

Bisogna allora guardare [redacted] indietro, magari alla mezza sconfitta di Borodino, alle porte di Mosca, dove nel 1812 le truppe [redacted] generale Kutuzov non fermarono, ma ammaccarono la Grande armata dell'invasore Napoleone. Ecco così trovata la formula: la battaglia [redacted] Borodino ebbe luogo il 7 settembre di 180 anni fa, e la fondazione di Mosca, di data ignota, viene da sei anni festeggiata convenzionalmente nel primo fine-settimana di settembre.

Il contestatissimo sindaco Jurij Luzhkov (da tempo accusato di collusioni con la mafia), ce l'ha messa tutta, ed è riuscito a far pagare i milioni di rubli necessari ai «nuovi ricchi» delle imprese private: banche, [redacted]pagnie d'assicurazioni, borse valori e merci. Al suo appello ha risposto però anche l'erede [redacted] trono imperiale dei Romanov, Marija Vladimirovna, giunta giovedì dalla Spagna assieme alla madre ed al principe-figliolino Gheorghij. Accolta all'aeroporto da Luzhkov in persona, la capessa di [redacted] Romanov, benché contestata dai monarchici estremisti di «Pamjat», [redacted] acclamata dai rampolli delle famiglie nobili sopravvissute alla rivoluzione del '17. Per la rinascita nazionale, Marija Vladimirovna capita a fagiolo, e ieri mattina Luzhkov, sempre in cerca di legittimazioni popolari, l'ha invitata a partecipare alla funzione solenne officiata dall'arcivescovo Serghij nella cattedrale del Beato Basilio.

L'intera città, del resto, [redacted] stata trasformata in un'enorme palcoscenico. In ben 70 punti, divisi con giudizio in tutti i quartieri, i grati moscoviti hanno potuto assistere a competizioni sportive (compresa la partita di calcio tra i governi di Mosca [redacted] Russia, 1 a 1), concerti, spettacoli [redacted] parate. La parte del leone, naturalmente, [redacted] toccata al [redacted]

Sulla piazza del Maneggio si sono schierati i membri [redacted]ei club storico-militari, nelle uniformi scintillanti dell'epoca napoleonica. Accanto [redacted] fanti, ussari [redacted] ulani russi, c'erano anche alcuni scozzesi con i gonnellini dei reggimenti «highlanders» di lord Wellington, i lancieri polacchi di Ponjatowski, i prussiani di Blucher, i granatieri della guardia di Napoleone, e persino un gruppo di italiani dello «Stato [redacted]ggiore napoleonico, dipartimento della Dora».

Questo piccolo esercito, eterogeneo e pittoresco, si è mosso al suono delle bande verso l'arco di trionfo sul [redacted] Kutuzov, in una para[redacted] che ha fatto felici grandi [redacted] piccini. Nel resto della città, intanto, si esibivano i paracadutisti, i rocchettari, i comici e i pagliacci. Domani, sempre alla presenza dell'erede imperiale, i gruppi storico-militari daranno vita ad una nuova battaglia di Borodino in miniatura, sulle colline dove si massacrarono i loro antenati, mentre ieri sera la prima giornata di festa grande è finita con [redacted] colossale fuoco d'artificio. Evviva!

Fabio Squillante

Riallacciati i rapporti

[redacted]

MOSCA. Nominato «cavaliere commendatore» dell'Ordine di Malta nel novembre '91, Eltsin [redacted] firmato il 7 agosto un decreto che «ristabilisce le relazioni ufficiali tra la Federazione russa e l'Ordine [redacted] Malta». Il fatto, «scoperto» dalla «Pravda», ha f[redacted] scoppiare d'indignazione i conservatori. L'Ordine accettò come [redacted] maestro l'impera[redacted] Paolo I, nel 1797. Ma 4 anni dopo Alessandro I cancellò dal [redacted] la croce di Malta. La cosa peggiore, secondo [redacted] giornale, [redacted] è tanto il [redacted] re nobiliare dell'Ordine, ma il fatto che gode della benevolen[redacted] del Vaticano, [redacted] certo del patriarcato ortodosso. [f. s.]

Scomparsi al confine

Tre tecnici svedesi nelle carceri di [redacted]

KUWAIT CITY. Ormai è sicuro [redacted] lo ha confermato di persona l'ambasciatore [redacted] Svezia in Kuwait: i tre tecnici svedesi di cui non si avevano più notizie da giovedì scorso [redacted] stati catturati dagli iracheni alla frontiera tra i due Paesi. Tommy Arwitz, parlando ieri con giornalisti occidentali, ha detto che «ci sono prove che si trovano in Iraq». I tre tecnici [redacted]no dipendenti della società di telecomunicazioni [redacted] Stoccolma «Ericsson». Erano in missione nel Nord del Kuwait per installare [redacted] stazioni telefoniche satellitari. Pochi giorni fa un tecnico inglese è [redacted] condannato a dieci anni di carcere. [s. st.]

Restituzione alla Siria

[redacted] non [redacted] un [redacted] sul Golan

GERUSALEMME. Il governo israeliano potrebbe indire un referendum sul G[redacted]: lo ha detto il ministro degli Esteri Peres. Se l'ultima parola sul ritiro israeliano dalle alture del Golan, conquistate alla Siria, sarà affidata al popolo «dipenderà dalla gravità della decisione stessa», ha precisato, facendo capire che si potrebbe configurare anche una restituzione totale delle alture.

Damasco ha sempre posto il recupero del Golan [redacted]me precondizione [redacted] un trattato di pace con Israele, ma nell'ultimo round [redacted] negoziato sul Medio Oriente ha detto che potrebbe [redacted] un ritiro «contestuale» all'accordo. [Adnkronos]

Nei sondaggi al 56%

[redacted] la [redacted] il sì

PARIGI. «Se vincerà il sì nel referendum sul Trattato di Maastricht canterò "Libiam [redacted] lieti calici" dalla Traviata di Verdi; se vincerà [redacted] l'aria più adatta sarà "Che gelida manina" della Bohème di Puccini». Lo ha detto il ministro degli Esteri francese Roland Dumas [redacted] un'intervista [redacted] «France-Soir». Dumas è un grande amatore di lirica e un tenore di buon livello. Il referendum si svolgerà in Francia il 20 settembre.

Dopo l'intervento televisivo del presidente Mitterrand, l'altra sera, nei sondaggi i sì continuano ad aumentare: l'ultimo, svolto dal «Journal du Dimanche», li dà al 56 per cento. [Ansa]

L'ARMATA DI GHEORGHIJ

[redacted]

MOSCA. Sulla Piazza Rossa sfilano le antiche uniformi dei soldati che parteciparono alla battaglia di Borodino. Fanti, ussari [redacted] ulani zaristi, granatieri [redacted] Guardia, lancieri polacchi, anche una piccola rappresentanza della legione italiana [redacted] grande armata hanno ricordato con una parata la grande battaglia che oppose napoleone e Kutuzov [redacted] che è stata scelta convenzionalmente come festa di Mosca, ormai orfana delle ideologie (e delle ricorrenze) comuniste.

Ai festeggiamenti era presente il piccolo erede dei Romanov, Gheorghij, invitato nella capitale dal sindaco Luzhkov. Il principe, la cui successione [redacted] contestata dai monarchici di [redacted] destra ha partecipato alla solenne funzione nella cattedrale del Beato Basilio. Al suono delle bande il piccolo esercito d'epoca ha raggiunto l'arco di trionfo sul corso Kutuzov tra gli applausi della folla. Oggi i figuranti replicheranno una Borodino [redacted]tura sulle stesse colline dove si svolse la battaglia che aprì, con un pesante bilancio di perdite, la via alla Grande Armata [redacted] Mosca e che [redacted] stata rievocata da Tolstoi nel romanzo «Guerra [redacted] Pace». [redacted] Kutuzov riuscì [redacted] sfuggire a Napoleone gettando le basi della controffensiva che avrebbe portato i cosacchi a Parigi.

(Segue da pagina 7)

E' mancato all'affetto dei suoi cari
Pietro Borgogno (Pierin)
A funerali avvenuti ne danno il triste annuncio la moglie **Antonietta**, figlie, genero, nipoti, pronipoti, cognate e cognati.
— **Druento**, 5 settembre 1992.

E' spirata
Pinuccia [redacted]
Affranti lo annunciano il marito **Piero**, i figli **Maria Carla** con **Daniele**, **Giampiero** con **Paola**, gli adorati **Roberto** ed **Enrica**, i fratelli **Enrico** e **Teresa** con le rispettive famiglie e parenti tutti. Un ringraziamento al dott. Primo Finotto per le amorevoli cure prestate. Funerali lunedì 7-9-1992, ore 9,30 in Saluggia da via Luxardi 11.
— **Saluggia**, 5 settembre [redacted].

Cara **BORELLINA** ti abbiamo tanto amata; sarai sempre nel nostro cuore: **Cicci** ed **Enrico**.

Ciao nonna **CIUCIA**, ti ricorderò sempre.

Iucci, Tino e famiglia condividono il grande dolore.

Luigina, Giuseppe, Bruno [redacted] abbracciano affettuosamente **Maria** [redacted] e [redacted]

Enrico e **Carla** [redacted] **Luigi** [redacted] **Renata Berro** partecipano al [redacted] dei famigliari di
Pinuccia Pretti
— **Saluggia**, 5 settembre 1[redacted]

Rita Rampone Corbella partecipa affettuosamente.

Il **Consiglio provinciale Avis** partecipa [redacted] dolore del presidente Enrico Dasso per la dipartita de[redacted]
Pinuccia Dasso [redacted]
ed esprime sentite condoglianze.
— **Torino**, 6 settembre 1992.

Gianluigi Tournoud e famiglia partecipano mente vicini ad Enrico e famigliari.

E' mancata dopo lunga malattia
Ida Scaglione ved. [redacted]
A funerali avvenuti ne danno il triste annuncio i figli **Dino** e **Giacomo** con le rispettive famiglie, fratello, cognati, nipoti e parenti tutti. Un sentito ringraziamento alla signorina Olvero ed al personale di Villa Verde, per le amorevoli e sapienti cure prestate. La cara salma riposa nel cimitero di Dronero.
— **Baldissero**, 2 settembre 1992.

La consuocera **Maria Gay** partecipa al dolore per la perdita della cara
Ida Zena
— **Baldissero**, 2 settembre 1992.

Rita, Agostino, Matteo, Chiara partecipano affettuosamente al dolore di Giacomo e dei suoi cari per la scomparsa della [redacted]MA.

Direzione e Maestranze tutte della Manfelli & C. SpA e della Rossocelampo srl prendono parte al dolore del dott. Giacomo Zena per la perdita della **MAMMA**.

Maria Carla Giordanino si unisce al dolore del dott. Giacomo Zena per la perdita della **MAMMA**.

E' mancata
[redacted] **Corrado in Montagna**
Lo annunciano il marito **William**, i figli **Ivo** e **Laura**, parenti tutti. Funerali martedì 8 ore 10 parrocchia Maria Speranza Nostra.
— **Torino**, 4 settembre 1992

Il dolore della famiglia Montagna per la scomparsa di
Arcangela Corrado
le famiglie **Bandiziol** e **Grana** partecipano al cordoglio.
— **Torino**, 5 settembre 1992.

E' mancata ai suoi cari
Eva Boursier ved. Pascal
Ne danno il doloroso annuncio figlia, generi, nipoti, sorella, cognati, parenti tutti. Funerali martedì ore 10 parrocchia Salute.
— **Torino**, 5 settembre 1992.

Improvvisamente è mancato
Franco [redacted]
A funerali avvenuti lo annunciano la moglie **Marisa**, i figli **Marcello**, **Valerio** con **Renzo** e l'adorato nipote **Alberto**.
— **Imperia**, 1 settembre 1992.

Il primario prof. [redacted] e **Assi**[redacted] **Chirurgia G. Bosco** partecipa[redacted] affettuosamente al dolore dei famigliari.

E' mancato all'affetto dei suoi cari
[redacted]
anni 20
Lo annunciano con dolore mamma, papà, il fratello **Maurizio**, parenti tutti. Funerali lu[redacted] 7 ore [redacted],45 parrocchia Santa Rita.
— **Torino**, [redacted] 1992.

Cristianamente è mancata
Rosa [redacted]
ved. Brun
Lo annunciano i figli **Marianna** e **Pier Giorgio**, la nuora **Luciana**, il genero **Rolando Giogi**, la cognata **Anna** e nipoti **Nicola** e **Lorenzo**. Un particolare ringraziamento al Personale Medico e Paramedico dell'Ospedale Mauriziano per le assidue cure prestate. Funerali lunedì 7 ore 9,45 presso la Cappella dell'Ospedale Mauriziano.
— **Torino**, 4 settembre 1992.

Piera e **Enzo Furgiuele** amici e colleghi della **Fondiaria** sono vicini con affetto a Marianna Brun.

E' cristianamente mancata
Piera [redacted]
ved. [redacted]
Ne danno il doloroso annuncio i figli **Achille**, **Vincenzo**, **Anna** con le nuore e i nipoti.
— **Alessandria**, 6 settembre 1992.

La cognata **Maria Milanoli** coi figli **Riccardo**, **Piera** e famiglie affettuosamente partecipa.

E' mancato
Carlo Uzzo
anni 70
A funerali avvenuti l'annunciano la moglie ed il figlio.
— **Collegno**, 6 settembre 1992.

E' mancata all'affetto dei suoi cari
Federica Bricchi
di anni 11
I parenti e gli amici la saluteranno lunedì 7 alle ore 10 nella Chiesa di S. Pio X via dei Pioppi 15, Falchera.
— **Torino**, 4 settembre 1992.

Improvvisamente è [redacted]
Maria Teresa Depaoli
ved. [redacted]
anni 55
L'annunciano i figli **Franco**, **Secondina**, **Felice** con rispettive famiglie, parenti tutti. Funerali in Leinì martedì 8 c.m. ore 9,30 da via Carlo Alberto 47. La presente è partecipazione e ringraziamento.
— **Leinì**, 5 settembre 1992.

E' mancato ai suoi cari
Giuseppe [redacted]
commerciante
anni 63
L'annunciano con dolore la mamma, la moglie **Rita**, la figlia **Annamaria** con **Marco**, il fratello, le sorelle, cognate, cognati, nipoti e parenti tutti. I funerali avranno luogo lunedì 7 c.m. alle ore 10 in Valfenera (At) con partenza alle ore 9,15 dall'ospedale Molinette, via Santena.
— **Valfenera d'Asti**, 4 settembre 1992.

Lucia, Roberto e **Cochi Navone** partecipano affettuosamente al dolore di Augusto e dei familiari.

Con fede è entrato nel mistero dell'eternità
Pier Angelo Balzardi
Lo affid[redacted] alle preghiere degli amici, affinché Dio Padre, il Figlio Redentore e lo Spirito Santificatore lo ricolmino di grazia e gli diano la pace eterna, la moglie **Anna Maria** con i figli **Emanuela**, **Paolo** e **Peo** la mamma il fratello **Pinuccio** con la moglie **Gianfranca** i figli **Stefano**, **Matteo**, **Magda** con **Fabio** la piccola **Francesca** e parenti tutti. Si ringraziano sentitamente per le premurose cure prestate i medici: dott. Tamponi, dott. Tarella, dott. Bonesi, dott. Colano e il personale tutto del reparto 2° piano Ematologia della Clinica Pinna Pintor. Per espressa volontà dell'estinto eventuali offerte alla Piccola Casa della Divina Provvidenza di Torino Cottolengo. Il presente annuncio è di partecipazione e ringraziamento.
— **Torino**, 2 settembre 1992.

Andrea, Cristina, Matteo, Nicola, Matilde, Veronica affranti piangono con Anna Maria, Manu, Paolo e Peo l'amico **PIER ANGELO**.

La **Segreteria Regionale, Provinciale e Cittadina della Democrazia Cristiana** unitamente alle **Direzioni** ed ai **Comitati**, si uniscono al cordoglio della famiglia per la scomparsa dell'[redacted]co
[redacted] **Pier Angelo [redacted]**
— **Torino**, 4 settembre 1992

Angelo Preto ricorda [redacted] affetto l'amico
Pierangelo Balzardi
— **Michelino**, 5 settembre [redacted].

L'on. dott. **Franco Frolo** ricorda con rimpianto la figura di parlamentare amministratore ed amico
dott. Pierangelo Balzardi
— **Torino**, 5 settembre 1992.

La **Société Française [redacted] Tunnel Routier du Fréjus** prende parte al [redacted]ve lutto che ha colpito la famiglia dell'
ON. DOTT.
Pierangelo Balzardi
— **Parigi**, 5 settembre [redacted]

Presidente e Amministratori del [redacted]**pement d'Exploitation Tunnel du Fréjus** si uniscono al dolore della famiglia per l'im[redacted] scomparsa dell'
ON. DOTT.
Pierangelo Balzardi
amministratore della [redacted]
— **Parigi**, 5 settembre 1992.

Dirigenti, Impiegati e Dipendenti tutti della **Sitaf SpA** delle sedi [redacted] **Torino, Bardonecchia, Roma** ed **Avigliana** partecipano al dolore della famiglia per la scomparsa dell'
ON. DOTT.
Pierangelo Balzardi
amministratore della Società
— **Torino**, 5 settembre [redacted]

Presidente, Vice Presidenti, l'**Amministratore Delegato, Direttore Generale** della **Sitaf SpA** prendono parte con viva commozione al grave lutto che ha colpito la famiglia dell'
ON. DOTT.
Pierangelo Balzardi
che per molti anni con dedizione e competenza ha svolto [redacted] funzioni di amministratore [redacted] la Società.
— **Torino**, 5 settembre 1[redacted]

Il **Collegio** [redacted] **SpA** si associa nel dolore alla famiglia per la morte dell'
ON. DOTT.
Pierangelo Balzardi
amministratore della Società
— **Torino**, 5 settembre 1992.

Agostino Ditti partecipa al [redacted] della famiglia per l'immatura scomparsa del caro amico **PIERANGELO**.

Gabriele Manfredi e **Vittorio Cappato** partecipano al lutto della famiglia.

[redacted] amici, collaboratori ed ex, ricordano con stima ed affetto l'
on. Pierangelo Balzardi
partecipando al dolore della famiglia.
Ugo Adda
Giorgio Albertino
Luigi Andreis
Piero Barbero
Carlo Bertolino
Giuseppe Bertolico
Emilio Bolla
Claudio Bonansea
Mario Broglia
Bruno Corno
Maria Covi
Pierpaolo Davi
Giuseppe Fassino
Giancarlo Foco
Giuseppe Friart
Leopoldo Gilibert
Sergio Guglielmetto
Luigi Leggero
Mario Perla
Bruno Raimondo
Giancarlo Riva
Roberto Rua Redda
Elio Signoroni
Odisseo Terandani
Yvonne Tomassone
Livio Trombotto
Giuseppe Valeio
— **Torino**, 5 settembre 1992.

Angelo Tibone ricorda con profondo affetto l'amico
on. Pierangelo [redacted]
protagonista di tante [redacted] per la [redacted] terra.
— **Torino**, 4 settembre 1992.

Il **Presidente Carlo Gottero**, il **Vicepresidente Alessandro Sandra**, il **Direttore Gianfranco Tamietto**, il **Consiglio Direttivo** e il **Personale della Federazione Regionale Coltivatori Diretti del Piemonte** prendono parte al dolore dei familiari per la scomparsa dell'
ON. DOTT.
Pier Angelo Balzardi
ricordandone la profonda umanità, le doti di valente sindacalista come direttore per oltre 20 anni della Coldiretti torinese, l'alto impegno sociale e politico a favore della gente dei campi.
— **Torino**, 5 settembre 1992.

Le **Federazioni Provinciali della Coldiretti di Alessandria, Asti, Cuneo, Novara e Vercelli** partecipano al dolore dei familiari e della Coldiretti torinese per la morte dell'
ON. DOTT.
[redacted] Angelo [redacted]
— **Torino**, 5 settembre 1992.

Sono vicini al dolore della moglie Anna Maria e dei figli per la scomparsa dell'indimenticabile **PIER ANGELO**
gli amici
Francesco Rascaglie
Antonio Balbo
Carlo Baldi
Giuseppe Bellone
Giovanni Bodo
Ferruccio Borgogno
Adriano Cantamessa
Natale Cariotta
Paola Cavigliasso
Mauro Chiabrando
Bruno Corno
Pierino Franzi
Renzo Franza
Emilio Lombardi
Stanislao Menozzi
don Pietro Mignatta
Piero Onida
Mario Perla
Alfredo Pecusso
Oldrado Poggio
Gianni Rabbia
Giovanni Spinello
Carlo Stalla
Gianfranco Tamietto
Eugenio Torchio
— **Torino**, 5 settembre 1992

Franca e **Mauro Chiabrando** sono [redacted] affettuosamente vicini ad Anna Maria e famiglia per la scomparsa dell'amico **PIERANGELO**
— **Pinerolo**, 5 settembre 1992

Carla e **Claudio Bonansea** esprimono viva partecipazione al dolore della moglie e figli dell'amico
[redacted]
Pierangelo Balzardi
— **Torino**, 4 settembre 1992.

Piero, Mariagrazia e **Consuelo Onida** ricordano con stima e profondo affetto il carissimo amico
Pierangelo Balzardi
— **Torino**, 4 settembre 1992.

L'**Associazione Regionale Giornalisti Agricoli** del **Piemonte** rimpiange il collega e socio fondatore
Pierangelo Balzardi
— **Torino**, 4 settembre 1992.

Dirigenti e **Personale Nuova Centrostampa-Ingrei** ricordano con affetto
Pierangelo Balzardi
— [redacted], 4 settembre [redacted]

Presidente, Vice [redacted] **Amministratore Delegato, Consiglio di Amministrazione, Collegio Sindacale, Dirigenti e Dipendenti** dell'**Autostrada Torino-Milano S.p.A.**, partecipano al grave lutto della famiglia per la scomparsa dell'
ONOREVOLE DOTTOR
Piero Angelo [redacted]
— **Torino**, 4 settembre 1992.

Il **Presidente**, il **Vice Presidente**, il **Consiglio di Amministrazione**, il **Collegio Sindacale**, la **Direzione Generale** e il **Personale tutto** del **Federagrario S.p.A.**, partecipano sentitamente al lutto per la scomparsa dell'
[redacted]
Pierangelo [redacted]
già Consigliere dell'Istituto
— **Torino**, 5 settembre 1992.

A nome di tutti gli **Associati**, il **Presidente Carlo Gottero**, i **Vice Presidenti Domenico Casa** e **Riccardo Chiabrando**, la **Giunta**, il **Consiglio**, il **Collegio Sindacale**, il **Direttore Giuseppe Bellone**, il **Vice Direttore Ernesto Cassasso**, i **Capi Servizio**, i **Segretari di Zona**, i **Capi Ufficio** e **Tutto il Personale della Federazione Provinciale Coltivatori Diretti di Torino** partecipano al dolore della famiglia per la scomparsa dell'
ONOREVOLE DOTTOR
Pierangelo [redacted]
impareggiabile direttore dell'Associazione per oltre un ventennio, valido rappresentante della categoria in Parlamento e strenuo difensore dei diritti dei coltivatori, nel segno di una [redacted] e profonda amicizia.
— **Torino**, 5 settembre 1992.

Piero Onida ed il **Comitato di Redazione** [redacted] «**Il Coltivatore Piemontese**» e di «**Tuttodonne**» ricordano con affetto il loro direttore
ONOREVOLE DOTTOR
Pierangelo Ba[redacted]
— **Torino**, 5 settembre 1992.

Sono vicini al dolore della famiglia per la morte dell'
ONOREVOLE DOTTOR
Pierangelo Balzardi
i **Presidenti** e i **Direttivi Associazione Pensionati, Movimento Femminile e Giovanile, Epaca, Inipa, Caprece, Federsviluppo, Terranostra, Edac** ed **Associazioni Produttori** della **Coldiretti Torinese**
— **Torino**, 5 settembre 1992

Mariapia e **Ermenegildo Bello** con **Liliana** si uniscono al dolore di Anna [redacted] figli.

Marina e **Wolfgang** sono vicini a Emanuela.
— **Amburgo**, 4 settembre [redacted].

[redacted]**a Mosso** partecipa [redacted] la scomparsa di
Pierangelo Balzardi
e ne ricorda le Sue grandi qualità umane.
— **Torino**, 5 settembre 1992.

Il **Consiglio di Amministrazione** della **Saltrovecchio 2 s.r.l.** partecipa al dolore della famiglia per la morte dell'
ONOREVOLE DOTTOR
Piero Angelo Balzardi
Presidente della Società
— **Torino**, 4 settembre 1992.

Il **Presidente**, il **Consiglio di Amministrazione**, il **Collegio Sindacale**, [redacted] **vel S.p.A.**, partecipano al lutto della famiglia per la morte dell'
ONOREVOLE DOTTOR
Piero Angelo Balzardi
Vice Presidente della Società
— **Torino**, 4 settembre 1992.

Il **Presidente**, il **Consiglio di Amministrazione**, il **Collegio Sindacale**, della **Gesin S.p.A.**, partecipano al dolore della famiglia per la morte dell'
ONOREVOLE DOTTOR
Piero Angelo Balzardi
— **Torino**, 4 settembre 1992.

Luisella Fazi e **Giancarlo Quaglietti** partecipano commossi al lutto della signora Anna Maria e famiglia.

Giuseppe Di Claudio partecipa vivamente al dolore [redacted] famiglia per la scomparsa dell'amico
Piero Angelo Balzardi
— **Torino**, 4 settembre 1992.

Rina e **Gianni Desiderio** sono vicini alla famiglia e piangono la prematura scomparsa dell'indimenticabile e fraterno amico
Pierangelo Balzardi
— **Rivarolo**, 4 settembre 1992.

Onorevole **Giuseppe Botta** con la moglie **Rina**, figli **Franco** con **Monica**, **Giancarlo**, fratello **Umberto** piangono con grande affetto la scomparsa del carissimo valoroso amico
ONOREVOLE
Pierangelo [redacted]
— **Torino**, 5 settembre 1992.

La famiglia [redacted] partecipa al dolore di Mary e dei figli per la scomparsa di **PIERANGELO**.

Partecipa al dolore della cara amica Anna Maria e dei figli Emanuela, Paolo, Peo per la scomparsa dell'
ONOREVOLE
Pierangelo [redacted]
e ne ricorda le doti umane e professionali, il lavoro appassionato e generoso per la Coldiretti, l'impegno costante profuso in Parlamento negli anni della comune militanza politica. **Paola Cavigliasso**.
— **Torino**, 4 settembre 1992.

Eliseo e **Silvana Firpo** con **Stefania** e **Francesca**, costernati si uniscono al dolore della famiglia per la perdita del loro carissimo **PIER ANGELO**

Tiziana Contino e genitori partecipano al grande dolore di Emanuela e famiglia.

Daniele [redacted] partecipa al dolore della famiglia.

Sandro Finello e **Carlo Vincellino** sono particolarmente vicini alla famiglia per la prematura scomparsa del caro **PIERANGELO**

La **Inpar S.p.A.** annuncia con [redacted] la morte del suo presidente
ONOREVOLE DOTTOR
Piero Angelo Ba[redacted]
Ne ricorda il coraggio, il costante impegno sociale, le alte qualità morali di tutta una vita dimostrate anche nella lunga lotta contro la malattia.
— **Torino**, 4 settembre 1992.

Associazione Provinciale Allevatori Torino partecipa al lutto per la scomparsa [redacted]
[redacted]
Pierangelo Balzardi
— **Torino**, 6 settembre [redacted]

Il [redacted]siglio di Amministrazione, il **Collegio Sindacale**, la **Direzione**, i **Dipendenti** ed i **Collaboratori tutti della Inper S.p.A.**, partecipano al dolore [redacted] famiglia [redacted] la [redacted] dell'
ONOREVOLE DOTTOR
Piero Angelo [redacted]
[redacted] della Società
— **Torino**, 4 settembre 1992.

Partecipano al lutto:
Giancarlo Quaglietti
Giuseppe Di Claudio
Angelo Rossignolo
Alessio Denaro
Valerio Gallo
Graziella Zeppegno
Paolo Baravalle
Lauro Garabello.

Il **Presidente**, il **Consiglio di Amministrazione** [redacted] il **Collegio Sindacale**, della **Inser S.p.A.**, partecipano al dolore della famiglia per la morte dell'
ONOREVOLE DOTTOR
[redacted] Angelo Balzardi
Amministratore Delegato della Società
— **Torino**, [redacted] 1992.

Armando Marello partecipa al cordoglio.

Commossi partecipano al dolore
Beppe e **Silvana Castiglione**
Elvira e **Domenico Fiore**.

Nulla potrà separarci dall'amore di Dio che è in Cristo Gesù, Nostro Signore
Romani 8-39.

E' mancata
Luisa Prelato [redacted] Touslijn
anni 41
Lo annunciano addolorati il marito **Willem** con **Valentina** e **Chiara**, i genitori ed i parenti tutti. I funerali si svolgeranno martedì 8 c.m. nel Tempio Valdese di c. Vittorio alle ore 8,30. La famiglia ringrazia quanti le sono stati vicini nella lunga prova che ha attraversato.
— **Torino**, 5 settembre 1992.

Ti ricorderemo sempre. **Giovanna** e **Bobo**.

Caro William, **Tutti gli Amici del Coro Edelweiss** si stringono a te in un abbraccio [redacted].

Lucetta e **Mario De Marchi** piangono l'amica **LUISA**.

La famiglia **Maddaloni** partecipa al dolore.

Partecipano al dolore di William, Valentina e Chiara gli Amici del **Coro Nigritella** che non dimenticheranno mai **LUISA**: **Piera; Aurora; Liliana; Mariuccia; Fulvia e Tony; Mariangela e Nanni; Maurizia; Anna; Teresa, Maria Rosa, Magda; Patrizia; Marisa; Chiara, Maddalena; Maria Grazia; Savina e Enzo, Alessandra e Guido; Adriana e Roberto; Beppe e Federica; Gius; Lorenzo; Giuseppe; Giorgio; Dario; Enzo; Paolo e Viola; Sergio; Bruno; Armando e Elena; Piero; Giovanni e Antonio; Giancarlo e Giovanna; Franco; Aldo; Roberto e Edvige**.

Ti ricorderemo sempre **Simona, Enrico, Andrea**

Cristianamente è mancata
Ermelinda Picco
ved. Ferrero
anni 91
Addolorati lo annunciano a funerali avvenuti la figlia **Mariuccia** col marito **Maggiorino**, i nipoti **Alberto**, **Claudio**, **Nicoletta** e **Francesco** e pronipoti. La cara salma riposa nel cimitero [redacted] Cavoretto nella tomba di famiglia.
— **San Carlo Canavese**, 2 settembre 1992.

Clelia, Anna, Titti, Giorgio, Billa sono affettuosamente vicini a Mariuccia per la perdita di nonna **Bill**.

(Continua a pag. 9)

Dilagano in video le gare di bellezza: ma che malinconia

Questa tv val bene una Miss

Splendide e mute, giudicano Funari «eroe del nostro tempo»
Sandra Milo: «Come negli Anni 50». Lella Costa: «Trasecolo»

Martina Colombari è stata eletta Miss Italia l'anno scorso: oggi è la fidanzata di Alberto Tomba

Fabrizio Frizzi presenta Miss Italia in tv: «Vincerà una donna un po' [illegible] dolcissima»

Lella Costa, che ha appena avuto la sua seconda bambina, commenta: «Sono [illegible] fuori della realtà»

Sandra Milo è nostalgica: «Negli Anni 50 c'era più allegria. Oggi, con la Jugoslavia e la Somalia...»

ROMA. Inevitabile, dopo il ripescaggio del circo e il recupero dei giochi di piazza, il Ritorno della Miss si celebra da settimane sotto gli occhi dei telespettatori italiani. C'è chi, come Sandra Milo, un po' se ne rallegra («Un riconoscimento alla donna e alla bellezza, in un momento in cui non succede più nulla di piacevole, perché no?»), chi, come Lella Costa, [illegible] suo letto d'ospedale dove ha appena partorito la seconda figlia, trasecola: «Questi fenomeni sono come giganteschi buchi neri: niente di quello che succede laggiù è vero, o esiste nella vita reale. Se ci caschi dentro non puoi che domandarti dove diavolo sei finito».

Nell'estate che sta terminando non c'è varietà televisivo che abbia rinunciato ad eleggere la sua reginetta del canto o del ballo, la valletta ideale, la soubrette, la Miss, e decine di ondine e bellezze al bagno galleggiano da settimane nelle piscine televisive: casti i costumi, non di rado interi.

E che non si tratti di una semplice divagazione estiva, lo [illegible] lo scrupolo con [illegible] Raiuno si prepara ad affrontare la prova più ambita, l'elezione di Miss [illegible]. Un calendario fittissimo di speciali quotidiani, a partire [illegible] mercoledì, di cui due, giovedì e sabato, in prima [illegible] (doppio, per l'esattezza, l'appuntamento di giovedì, con «Serata speciale per l'elezione di Miss Italia nel Mondo» alle 20,40, e «Aspettando [illegible] Italia» alle 22,20), [illegible] alla conduzione di Fabrizio Frizzi, consentirà ai telespettatori di non perd[illegible] neppure un sospiro della 53ª edizione del concorso [illegible] bellez[illegible]. Quella che ha già giustiziato una concorrente ermafrodita (benché operata, all'anagrafe era ancora uomo) e una negra (benché di nazionalità italiana, aveva posato nuda per una rivista), e, in piena restaurazione, ha reintrodotto anche il garbato titolo di «Miss Sorriso» che fu all'origine del concorso nel '39.

Osserva Lidia Ravera: «In ogni momento di sgomento si [illegible] [illegible] indietro, e la miss fa parte di un clima generale di restaurazione, di [illegible] di qualità. Certo, c'è anche una neomisoginia strisciante, in [illegible] momento come questo è difficile redistribuire le parti del copione sessuale. Io adoro le belle ragazze, e non ho nulla contro le miss. Mi preoccupa, però, che ci sia soltanto più quello».

Sembran tornati gli Anni 50, in questi giorni, anche a Sirmione, dove è in corso la ventisettesima edizione di Miss Teen-ager: le concorrenti [illegible] chiamate a dimostrare il loro talento [illegible] canto, nel ballo e nei numeri da circo. Ma c'è una novità: quest'anno verrà eletta anche «la ragazza da marito», la «Cenerentola» che non aspira a far carriera, ma a [illegible] in casa accanto al focolare. «Miss, mia dolce miss / scommettiamo che io ti sposo a te?», come cantava Totò.

«Eppure negli Anni 50 c'era più allegria», ricorda la Milo, «ora è tutto così desolante, con quello che accade in Italia, con la Jugoslavia e la Somalia. Ed è anche tutto più effimero: quale ragazza può ancora pensare di giocarsi il destino ad un concorso? Il massimo che può aspettarsi, mi pare, è di entrare nel gruppo [illegible] Boncompagni per una stagione».

[illegible] sia giovane, bella e balli bene, questa la regola: basta con le vallette parlanti, le soubrette inquietanti, le prime-donne autoironiche, troppo [illegible] e troppo chiacchierone. In televisione il dopo-Parietti è già iniziato. Esemplare, fin dal titolo, «Bulli e pupe», lo show estivo di Canale 5 che ha fatto gareggiare tra molti rossori, nelle categorie del canto [illegible] ballo, decine di innocenti giudicate da una platea di marinai. Belle e [illegible] anche le «miss» in gara ad «Avanspettacolo», lo sfortunato varietà di Raitre condotto da Ciccio Ingrassia: le ragazze sfilano e l'ospite di turno [illegible] incaricato di sceglierne una, così, senza un perché. E' invece la solita giuria mista «stilisti-prestigiatori-divi dello spettacolo» a giudicare, per Telemontecarlo, la bellezza regionale della settimana. La trasmissione si chiama «Specchio delle mie brame», e giovedì sera metterà per esempio a confronto graziose rappresentanti di Abruzzo, Basilicata, Campania e Lazio. La sera successiva toccherà a Raidue, [illegible] «Stasera mi butto. E tre!», a scegliere, tra le atletiche concorrenti, la sua valletta ideale.

Messa al bando ogni forma d'individualismo, la ragazza televisiva perfetta ora muove solo in gruppo, preferibilmente numeroso, non ha [illegible] cognome né assume atteggiamenti trasgressivi, [illegible]bacchia, arrossisce, canticchia e si commuove in sintonia con le compagne. Quanto a Miss Italia, l'ideologo di Raiuno Frizzi ha già emesso il suo verdetto: «Una donna un po' mamma, un po' manager. Ma che sia dolce, affettuosa. Detesto la donna aggressiva». I sondaggi tra le 124 concorrenti sembrano dargli ragione: tutte vogliono sposarsi e quasi tutte vedono in Funari «un eroe del nostro tempo».

Stefania Miretti

La Danieli a Benevento con «Limbo», monologo di Moscato

Isa dal sesso incerto

Grande prova dell'attrice nel ruolo del narratore, definito «un pervertito»
Una pistola diventa il vero centro d'erotismo: alla fine sarà anche usata

[illegible]
DAL NOSTRO INVIATO

Con «Limbo» (55', repliche fino a oggi), che ha inaugurato la prosa [illegible] 13° Festival [illegible] Benevento, l'autore Enzo Moscato ha voluto, [illegible] dice nella nota introduttiva, trascinare Jean-Paul Sartre nel proprio «convulso universo drammaturgico»; colleghi più familiari di me con i racconti del «Muro» sussurravano che forse l'omaggio si è spinto fino a una [illegible] vera e propria, ai limiti del plagio. Ma quanta farina del testo ascoltato appartenga a Moscato e quanta al padre dell'esistenzialismo, lo decida [illegible] Società degli Autori; io sono qui per parlare di [illegible] [illegible] scenica, che ho trovato convincente solo in parte.

[illegible] tratta [illegible] un soliloquio il cui protagonista, o meglio, monoagonista, descrive [illegible] meticolosità, come certi personaggi di Moravia, le proprie sessualità particolare e gli estremi ai quali lo ha indotto la condanna emessa dalla società contro chiunque le appaia diverso. Questo narratore è stato ufficialmente definito un pervertito, un omosessuale, [illegible] guardone, e quando la polizia lo ha sorpreso in circostanze sospette lo ha brutalizzato in modo atroce e [illegible] lui descritto in ogni dettaglio. Ma il Nostro in realtà [illegible] innocuo. Spinto dall'orrore del contatto fisico - [illegible] la sua anomalia -, egli al massimo arrivava a prezzolare ogni tanto delle prostitute per farle spogliare e godere a quella vista, magari in un secondo tempo, quando ripensava all'esperienza. Il suo fare furtivo e la sua scarsa combattività peraltro lo hanno spesso esposto al ludibrio della gente; per difendersi egli si è quindi munito di una pistola, abituandosi a tenerla nella tasca dei calzoni e ad accarezzarla in sostituzione del membro virile. Gradualmente l'arma è diventata il centro [illegible] suo erotismo, fino a fargli sentire, prepotente, il bisogno di usarla. Da ultimo questo è accaduto, e l'anomalo ha ucciso a casaccio, conservando per sé una pallottola che al dunque non si è più sentito [illegible].

La ragion d'essere teatrale di questo squarcio di violenza nata dalla repressione è l'impiego di [illegible] donna nella parte del narratore dal [illegible] incerto. E seduta di tre quarti [illegible] una sedia [illegible] tela da regista cinematografico [illegible] le spalle parzialmente voltate al pubblico, in un ambiente buio con tre riflettori puntati sul viso e in un silenzio rotto soltanto da qualche sporadico fischietto forse di secondino, Isa Danieli non è meno che sensazionale per tre quarti del racconto. Vestita da uomo, con giacca e cravatta, i capelli ravviati all'indietro, le guance lisce e un pesante paio [illegible] occhiali, l'attrice rende fisicamente tutta l'ambiguità [illegible] un individuo che ci sfida a non trovare ripugnante; e parla con voce chioccia, sardonica, senza fretta. La sua arma principale [illegible] la calma, l'obbiettività di un personaggio che si è abituato a contemplare gli altri dall'alto, di solito dal settimo piano, facendosi del proprio isolamento una filosofia. Il racconto avvince per tutto [illegible] tempo in cui la Danieli così inquietantemente travestita rimane immobile e sorridente a snocciolare la [illegible] mancanza di illusioni; nella sua lucida evocazione di sordidezza il dettato, porto con tanta autorità, può suscitare echi di Genet, di Koltès, e anche di Giuseppe Patroni Griffi. Purtroppo però la tensione non si regge fino in fondo. La storia degli spari conclusivi, debole in sé in quanto troppo annunciata, è affidata a un'altra Danieli, ora donna, in busto scollato, mutandine, capelli sciolti, scarpe e calzini maschili, seduta in terra a gambe divaricate verso il pubblico, in una stanza che è diventata una specie di palestra per il gioco della pelota (scene e costumi [illegible] Silvia Polidori), [illegible] fra lei e noi una rete carceraria. Capisco che il regista Armando Pugliese abbia sentito il bisogno di iniettare energia in un copione che stava esaurendo le energie come [illegible] quattrocentista in dirittura d'arrivo. Ma mostrare troppo, così come dire troppo, in qualche modo delude; e anche l'interpretazione della Danieli, fin qui strepitosa, ne risente.

Masolino d'Amico

Un'emittente tv ligure impugnerà il martedì le «sentenze» di Biscardi

Controprocesso al «Processo»

Il conduttore del lunedì si gioca l'infallibilità

Aldo Biscardi, alla sbarra

GENOVA. «Che cosa succederà se Biscardi farà più ridere di noi?», si chiedono quelli della Gialappa's Band, conduttori [illegible] «Mai dire goal» su Italia 1 mentre su RaiTre va in onda il «Processo del lunedì».

Ma i bravi tele-dissacratori del pallone hanno ben altro da temere dal loro rivale. Per la prima volta nella storia della trasmissione, Aldo Biscardi metterà in discussione la propria infallibilità di giudice nel dirimere le contese calcistiche del lunedì sera e lascerà che le sue sentenze vengano «impugnate» da chi non è d'accordo. Come? Naturalmente via etere, e con tante novità.

L'iniziativa è dell'emittente televisiva genovese «Primocanale TV» che nel corso del talk-show «Controsalotto», ogni [illegible]tedì si collegherà con Aldo Biscardi per una riapertura del «processo» sui giudizi espressi nei confronti del Genoa e della Sampdoria.

«Rispetteremo il libero convincimento del giudice e della «corte» di RaiTre, ma contribuiremo anche noi, tra moviole e tele-beam, alla ricerca della verità, in una dimensione più tranquilla», racconta Vittorio Sirianni, conduttore di «Controsalotto».

[illegible] una parte Biscardi, disponibile a motivare le sentenze del «Processo»; dall'altra giornalisti e tifosi delle due squadre cittadine pronti a dar battaglia.

[illegible] solo: l'iniziativa di «Primocanale TV» prevede che Aldo Biscardi ogni tanto faccia un salto negli studi genovesi a rendere conto personalmente del suo operato.

La «chiacchierata» promessa dall'emittente del capoluogo ligure assume, insomma, la configurazione di un vero e proprio «Processo [illegible] Processo». Tanto più che anche Gianni Brera, tifoso genoano e ospite fisso di Biscardi ha accettato di dire la sua in ogni puntata di «Controsalotto».

Annunciata da numerosi spot televisivi e radiofonici, l'iniziativa dell'emittente genovese potrebbe allargarsi anche ad altre città, [illegible] un Aldo Biscardi disposto a riprodursi, a clonarsi, pur di vincere una battaglia dell'audience che [illegible] preannuncia molto infuocata.

[m. bo.]

ECONOMICI

19 Vendita alloggi

PRIVATO [illegible] Servais in signorile palazzina con giardino condominiale appartamento mq 145 salone living 2 camere cucina abitabile biservizi archivio ampio balcone cantina box auto. Tel. 011 726 610

RIVALTA vendesi ville uni/bifamiliari a schiera pronte o in via di ultimazione. Tel 904 7602.

RIVALTA Villaggio Aurora magnifica villa signorile con parco L. 1 miliardo e 500 milioni. Inv Imm vende 582 8283.

RIVAROSSA (Levi) ville unifamiliari indipendenti in costruzione su 2 piani giardino box. Elio Codoni Immobili 660.2264/5.

RIVOLI cascina libera via al Castello divisibile in 2 alloggi parzialmente da ristrutturare. Sogecom Tel 437 4744

RIVOLI in zona prestigiosa panoramico alloggio signorile ingresso salone 2 camere cucina biservizi posto auto coperto L. 380 milioni La Cittadella 436 8402.

RIVOLI libero signorile piano alto saloncino 2 camere cucina biservizi cantina box L. 220 milioni. Design Casa 568.1890.

RIVOLI Tetti Neirotti impresa vende direttamente ville a schiera con giardino, privato Iva 4%. Tel. [illegible]

[illegible]
via F.lli Macario 82/1
IMPRESA VENDE
[illegible] NUOVO
CENTRO RESIDENZIALE
[illegible]
ALLOGGI
SIGNORILI
in pronta consegna
soggiorno 2 camere cucina servizi ripostiglio cantina
DA L. 260 MILIONI
compreso box auto
MUTUO
IVA 4%
informazioni/appuntamenti telefonare al 541.595.

RIVOLI via Salvemini 5° piano soggiorno 3 camere cucina biservizi box giardino L. 280 milioni Grimaldi 953 2832

ROSTA casa libera centrale indipendente salone 3 camere 2 bagni più alloggetto giardino 800 mq Nazionale 561 2880.

ROSTA collina prestigiosa villa indipendente uni/bifamiliare terreno 1500 mq L. 1 miliardo Grimaldi/Rivoli 953 2832

RUBIANA villa salone 3 camere cucina servizi terreno box L. 380 milioni GIS 956 1665

SALUZZO zona collina vendo villa mq 400 abitazione con ampio giardino. Esclusi intermediari. Telefonare allo 0175 42.298, ore pasti

SAN MAURO collina abitazioni di prestigio mq 190/200 prezzi interessanti IVA 4% mutui eventuali permute. Tel impresa 011 521 5413

SANTA RITA privato vende camera soggiorno angolo cottura ristrutturato immobile nuovo L. 150 milioni Tel. 908 4369

SANTENA in palazzina recente alloggio libero sala cucina 2 camere servizi sgabuzzino cantina box riscaldamento autonomo giardino condominiale Immobiliare Travo 941 2745

SANTENA signorile ingresso salone 2/3 camere cucina biservizi cantina box auto mutui permute Bimer 434 5756

S. DONATO libero ingresso living soggiorno 2 camere bagno L. 159 milioni minimo anticipo CST 780 9066 - 789 170.

SETTIMO casa indipendente con 4 campi da bocce ampi saloni attualmente uso circolo vero affare Pedone 819 7420

SETTIMO ingresso camera tinello cucinino bagno ripostiglio cantina L. 115 milioni mutuo permute Bimer 434 5756

SETTIMO libero in palazzina signorile salone 3 camere cucina L. 243 milioni meno mutuo Meora 434 1340

SETTIMO privato vende libero recente 2 [illegible] tinello cucinino bagno L. [illegible] milioni volendo mutuo. Tel 273 0545

SETTIMO TORINESE
impresa vende appartamenti 2/3 camere soggiorno cucina biservizi box con mansarda. Tel. 434.5832.

SETTIMO TORINESE
stabile 1980 con giardino [illegible] alloggio piano 5° mq 129 di saloncino 3 camere cucinotta bagno e box. Prezzo interessante e facilitazioni. Edilcasa 561.3535.

SIGNORA 62enne vende privatamente nuda proprietà appartamento via Cigna ascensore 2 camere tinello cucinino servizio balconi più mansarda e cantina. Tel. [illegible]

SIGNORILE via Servais salone 2 camere cucina biservizi [illegible] rialzato su [illegible]. Immobiliari Associati 318.6868.

S. MAURIZIO CANAVESE alloggi in costruzione termoautonomo 1/2/3 camere cucina 1/2 bagni box Tel 921 0275

S. MAURO recentissimo libero panoramico su 2 piani doppi ingressi salone 4 camere cucina biservizi 2 box (per 3 auto) L. 385 milioni La Cittadella 436 8402

S. MAURO TORINESE ville a schiera in costruzione su 2 piani con mansarda tavernetta zona panoramica GS 996 1307

S. MAURO via Torino vendesi libero 2 camere cucina servizi e garage Tel 562 9939

SPAI A corso Peschiera in elegante stabile vendesi libero ristrutturato appartamento di 2 ingressi salone 2 camere cucina doppi servizi cantina box auto. Arredo e rifiniture di lusso, condizionamento autonomo. Tel 812.7177

SPAI B via Piazzi in stabile con portineria vendesi appartamento mq 230 di 2 ingressi salone 3 camere studio cucina abitabile doppi servizi ripostiglio cantina. Tel. 812 7177.

SPAI C zona Molinette parallela corso Massimo d'Azeglio vendesi libero di recente ristrutturazione ultimo piano in casa signorile di doppi ingressi salone 3 camere cucina abitabile 2 bagni ripostiglio cantina e box auto. Tel. 812.7177

SPAI D corso Massimo d'Azeglio in recente palazzo con portineria vista collina vendesi libero piano alto mq 100 di 2 ingressi salone camera cucina doppi servizi veranda box auto. Tel. 812.7177.

SPAI E via Colombo in elegante casa anni '50 vendesi libero da ristrutturare di ingresso salone 2 camere cucina doppi servizi e cantina. Tel 812 7177

[illegible] F via [illegible] pressi piazza Bernini vendesi occupato piano alto di mq 140 circa con cantina e box auto. Tel 812.7177.

SPAI G via Maria Vittoria vendesi appartamento elegantemente ristrutturato ed decorato mq 330 con finiture alto lusso e parziale arredo. Tel 812 7177.

SPAI H corso Francia zona Tesoriera vendesi libero 1° piano mq 90 di ingresso 2 ampie camere tinello cucinino bagno 2 ripostigli cantina. Tel 812 7177

SPAI I piazza Vittorio piano ammezzato vista Gran Madre di 2 camere cucinotta e bagno vendesi da ristrutturare Tel 812.7177

SPAI L Mirafiori sud via Barbera vendesi ultimo piano 85 mq di ingresso camera tinello cucinino bagno 2 balconi, cantina. Tel 812.7177

S. PAOLO libero ingresso living saloncino camera tinello cucinino 2 bagni ristrutturato Carlo Alberto 561.1800.

S. PAOLO libero luminoso ingresso camera tinello cucinino servizi cantina Gruppo Immobiliare tel. 505 964

S. PAOLO nuova palazzina appartamento 178 mq ultimo piano splendido terrazzo ottime rifiniture. Studio Class 696.0676.

S. PAOLO vendesi in condominio signorile ingresso soggiorno cucinino camera servizio panoramico ISIT 877.887

S. PAOLO via Caraglio appartamenti nuova costruzione soggiorno 2 camere cucina doppi servizi mansarda o taverna. Finimmobili 553.308

S. RITA corso Agnelli piano alto libero ottimo ampio ingresso 3 camere tinello cucinino biservizi mq 120. Massime agevolazioni. Edilcasa 561 [illegible]

S. RITA
corso Cosenza 50 mq ingresso 2 camere tinello cucinotta bagno ripostiglio. S.B. Futura 660.0666.

S. RITA ingresso camera tinello cucinino servizio L. 135 milioni. Tel. 660 2253

S. RITA libero completamente ristrutturato camera, cucina e servizi riscaldamento autonomo a metano Barbetano 396 004.

S. RITA libero ristrutturato ingresso 2 camere cucina bagno prezzo molto interessante Tel 437 3440

S. RITA libero subito adiacente piazza 2 camere tinello cucinino servizi mq 75 L. 155 milioni. BCS 566 3462

S. RITA via Caprera garantito libero settembre 93 ingresso 2 camere cucina bagno mq 80 richiesta L. 135 milioni dilazionabili. Edilcasa 561.3535.

S. RITA (via Tripoli) signorile recente piano alto 2 camere tinello servizi mq 80 box. Tel. 780.1220.

S. STEFANO BELBO (Alba) alloggio, mq 83, tinello cucinotta camera bagno cantina. Immobiliare Travo 941.2745.

STRADA DEI GIASSONI
consegna estate '93 ultimo piano salone 2 camere cucina doppi servizi ampio terrazzo box auto. Edilcasa 561.3535.

STRADA della Pronda attico 2 camere cucina biservizi terrazzo mutuo [illegible] Bimer 434.5756.

STRADA Valsalice 500 mt da piazza Crimea ristrutturazione in corso di villa bifamiliare immersa nel verde con 3 piani fuori terra più seminterrato e 2 appartamenti di mq 220 cadauno. Per informazioni Carlo Alberto 561.1800.

STUDIO DATA casa d'epoca pressi piazza Solferino sala 3 camere cucina ingresso ottimi portineria Tel 562.9057.

STUDIO DATA precollina Cavoretto in palazzina di 3 alloggi vende 2 camere cucina servizio con possibilità abbinamento altro alloggio. Tel. 562.9057.

TAIT 562.3931 Cavoretto libero mansarda ristrutturata con angolo cottura bagno L. 72 milioni e mutuo.

TAIT 562.3931 libero in corso Giulio Cesare (Auchan) [illegible] piano alto 2 camere cucina ingresso bagno.

TAIT 562.3931 libero pressi corso Belgio spazioso camera tinello ingresso bagno L. 30 milioni e mutuo

TAIT 562.3931 libero [illegible] Torrione ristrutturato 2 camere cucina bagno L. 124 milioni dilazionabili.

[illegible] 562.3931 [illegible] pressi [illegible] Rivoli signorile piano alto salone 2 camere cucina ingresso bagno

TAIT 562.3931 libero pressi via Guido Reni signorile recentissimo saloncino 2 camere cucina biservizi

TAIT 562.3931 libero Torino Esposizioni (pressi corso Massimo d'Azeglio) camera soggiorno cucinotta bagno

TAIT 562.3931 Pino Torinese libero in palazzina signorile recente panoramica saloncino camera cucina bagno

TAYLOR'S centrale 2 saloni cucina 3 bagni 3 camere finemente ristrutturato casa 900 signorile mq 300. Tel 385 2909.

TAYLOR'S corso Inghilterra casa d'epoca ingresso 5 camere cucina bagno piano 1° mq 180 L. 297 milioni Tel 385.2909

TAYLOR'S Parella bella casa ingresso 2 camere cucina abitabile bagno 2 balconi piano alto ascensore Tel 385 2909.

TAYLOR'S pressi piazza Sabotino bella casa epoca 2 camere cucina 2 bagni ristrutturato L. 156 milioni. Tel. 385 2909.

TESORIERA in stabile nuovo signorile vendo ultimo alloggio mq 120 volendo box prezzo interessante. Tel. 384 481.

TESORIERA
via Salbertrand 3, 2 appartamenti di 2 camere cucina servizi - posti auto Mutuo 50%. Edilcasa 561 3535

TORINO
Impresa vende alloggi box posti auto in palazzina via Foligno 113 consegna ottobre 92. Iva 4%. Per informazioni tel. 668.3405.

TORINO
Impresa vende ultimi alloggi box posti auto in palazzina via del Carrosio 13 (corso Grosseto) pronta consegna Iva 4%. Per informazioni telefonare al 668.3405.

TORINO
IMPRESA VENDE
ultimi alloggi signorili a L. 2.200.000 al mq
STRADA CASTELLO DI MIRAFIORI
ANGOLO VIA [illegible]
Visite in cantiere anche sabato e domenica. Tel. 666.1534

TORINO
Impresa vende 3 alloggi box posti auto in palazzina via [illegible] 221 consegna giugno 93 Iva 4%. Per informazioni telefonare al 668.3405.

TORRE PELLICE villa di 3 piani con parco di 6000 mq zona residenziale Europa 318 6460

TRA Pino e Chieri prenotasi signorili ville unifamiliari e bifamiliari in costruzione seminterrato mq 130 piano terra salone cucina bagno ampi porticati piano 1° 3 camere bagno giardino privato Immobiliare Travo 941 2745

TROFARELLO nel verde villette signorili in costruzione con giardino privato ed ampio terrazzo mq 40 Tel. 646.6757.

VENARIA corso Garibaldi libero rimessa a nuovo camera tinello servizi L. 20 milioni e rate mensili Tel 771.2220

VENARIA
SI [illegible]
ALLOGGI [illegible]
SALONE 1/2/3 CAMERE
CUCINA DOPPI SERVIZI
2 [illegible] CANTINA BOX
DILAZIONI MUTUO
TEL. 455.1279.

VENARIA ville a schiera in costruzione edilizia privata prezzo fisso pagamento dilazionato Mutuo Tel 456 7945.

VENDESI
in bella casa d'epoca libero con ampio ingresso 3 camere cucina servizi zona Sommeiller volendo posto auto. Tel. 500 179 - 595 652

VENDO alloggio [illegible] 2 camere cucina bagno cantina zona residenziale [illegible] 470.1364.

VENDO alloggio bellissimo angolare mq 110 casa recente S. Salvario/Valentino Libero [illegible] L. 330[illegible] agenzia Tel. 655.751 pasti o dopocena.

VIA [illegible] salone 2 camere cucina doppi servizi lavanderia ultimo piano. Mac Casa vende. Tel 646 439.

VIA Borgone (vicinanze corso Peschiera) vendesi libero alloggio di soggiorno camera cucina servizio da rifare. [illegible] 819.9418 Area 3.

VIA Bruere, consegna dicembre 1993 impresa vende direttamente alloggi varie metrature, anche con mansarda collegata mutuo dilazioni Tel 011 931.3087 - 987.5477.

VIA Cialdini in stabile signorile ingresso salone 4 camere cucina 2 bagni ripostiglio 5° piano Sipa 618.645.

VIA della Rocca [illegible] con angolo cottura bagno ristrutturato a nuovo finemente arredato ottimo investimento. [illegible] 660.2252

VIA DE SANCTIS
libero termo ascensore piano alto 2 ingressi salone 2 camere tinello cucinotto biservizi 260 milioni dilazionabili, volendo permute Falle & Benvenuto 318 0555

VIA Garibaldi angolo via Bligny in stabile d'epoca ingresso 4 camere servizi 1° piano mq 200 Sipa 618 648

VIA Geribaldi in stabile d'epoca alloggio occupato 2 camere cucina 4° piano mq 60 Sipa 618 648

VIA Genova panoramico recente 2 camere tinello cucinino servizi con terrazzo. Tel. Campisi 0122 320 065.

VIA GIOLITTI
Incantevole in stabile signorile con ascensore e portineria alloggi liberi da mq 120 a mq 300. [illegible] 668.3681.

VIA Giovanni Servais 140/17 vendiamo libero 3 camere salone cucina pranzo biservizi box 2 auto signorile palazzina di recentissima costruzione. Richiesta L. 700 milioni. Baldini 597.049.

VIA Guido Reni ingresso 3 camere saloncino cucina ripostiglio cantina 2 balconi piano alto L. 269 milioni. Tel. 318.1854

VIA Madonna delle [illegible] (Poveri Vecchi) stessa casa libero 2 camere cucina occupati 2/3 camere cucina prezzi interessanti. Elio Codoni Immobili 660.2264/5.

VIA PRINCIPI D'ACAJA
ristrutturato ingresso 2 camere salone cucina e servizi. Tel. 434.5832.

VIA Sanremo libero piano alto saloncino 2 camere cucina bagno box permute. Mediocase Gruppo 385.183 - 385.9070.

VIA S. PAOLO
ottimo 140 mq [illegible] 3 camere cucina biservizi mansarda 2 cantine. S.B. Futura 660.0666.

VIA Spotorno (Fiat Lingotto) libero ingresso camera tinello cucinino bagno [illegible] 90 [illegible] piano. Sipa 618.646.

VIA Tirreno alloggio libero ingresso 2 [illegible] tinello cucinino bagno 1° piano mq [illegible]. Sipa 618.648.

VILLA Avigliana nuova libera panoramica 2 piani mansarda tavernetta box giardino permute. Saim 568 3852.

VILLA bifamiliare Condove 1987 panoramica mq 315 box auto giardino terrazzo L. 450 milioni. Expocasa 504.263

VILLA BIFAMILIARE
In Volpiano stupenda posizione nel verde 2800 mq di giardino e bassofabbricato di 130 mq. Tel. 434.5832.

VILLA in Caselle indipendente recentissima 320 mq abitazione più 250 mq seminterrato con giardino recintato Mac Casa vende Tel 646.439

VILLA in Cavoretto 250 mq su due piani nuova con parco Mac Casa vende. Tel. 646.439.

VILLA libera La Loggia zona residenziale perfetta su 280 mq e 1000 mq giardino con mutuo Sogecom Tel 437 4744

VILLA libera pinerolese nuova costruzione 215 mq abitabili zona residenziale L. 245 milioni Sogecom Tel 437 4744

VILLA nuova costruzione zona Cavoretto panoramica monofamiliare personalizzabile C.S.I. 568 3942 - 568 1615.

VILLARBASSE proponiamo recente villa collinare ottime rifiniture giardino box gazebo S.I.A. 011 581 7837.

VILLARDORA Vindrola villetta recente soggiorno 2 camere cucina taverna box L. 265 milioni Grimaldi/Rivoli 953 2832

VILLA recente Trana zona Pianca mq 220 seminterrato mq 160 terreno mq 2000. Mediocase Gruppo 385.9070 - 389 183.

VILLA Sciolze moderna luminosa prestigiosa mq 300 terrazzi porticati ampio terreno Decoma 583 829 - 583 852

VILLA stupenda posizione collina di Gassino (Vernone) mq 345 su 3 piani giardino con piscina terreno mq 4000 L. 700 milioni Comm 447 3334

VILLA unifamiliare zona La Morra (Cn), signorile, panoramica, mq 200 su 2 piani, privato vende Tel 0172 488.020

VILLA Vinovo (Le Torrette) libera indipendente su 2 piani 240 mq garage giardino. Tel. 568 3865.

VILLA Volpiano unifamiliare indipendente terreno salone 3 camere cucina garage tavernetta Chiusano & C. 812.4009.

[illegible] '900
[illegible] piazza Bernini alloggio signorile rifinito con materiali di pregio superficie totale mq 280 Informazioni presso nostri uffici. [illegible]

VILLE a Sangano signorili in costruzione su un piano con terreno a L. [illegible] milioni dilazioni permute. Emmebi 349 [illegible]

VILLE Avigliana fronte lago impresa vende in costruzione ultime bifamiliari 200/600 mq Iva 4%. Tel. 663.1152 - 931.1230

VILLE Castiglione villaggio Olandese mansarda salone 3 camere taverna roof garden [illegible] giardino. Intergestioni 485.937.

[illegible] e La Loggia mq 140 salone 2 camere tinello cucinino bagno box 5 auto mq 500 giardino. Tel. 968 0013.

[illegible] Giaveno collinare possibilità bifamiliare. Posti auto, giardino. L. 270 milioni permute. Sagor 903 4534.

[illegible] a schiera e [illegible] prossimità Ippodromo in costruzione vendesi (Residenza Il Fontanino). Tel. 806.0208.

VINOVO [illegible] impresa vende alloggi consegna settembre 93 zona residenziale rifiniture pregio riscaldamento autonomo prezzo interessante Tel 962 4034

VINOVO centro residenziale tipico [illegible], alloggi giardino privato, box. Tel. 967 4001

VINOVO De Gasperi villa salone 2 camere cucina box terrazzo giardino L. 440 milioni Grimaldi/Moncalieri 640 8326.

VINOVO villaggio tipico vendesi villa 380 [illegible] con terreno 500 mq ottime finiture e [illegible]. Tel. 319 8583 - 0336 294.807

[illegible]
centro impresa vende villette a schiera in costruzione comode servizi mutui e permute. Tel. 434.5832.

ZONA [illegible] '61 via Vinovo impresa vende ultimi alloggi signorili mq 140 doppi servizi riscaldamento autonomo. Tel. 610.359.

20 Domande affitto

A.A.A. KOMARCO 533.314 cerca uso transitorio foresteria alloggi vuoti o arredati senza vostre spese referenziando

A. UNICASE ricerca alloggi e ville vuoti o arredati anche 1° cintura per dirigenti trasferiti Tel 331 840

ALLOGGI vuoti arredati cercasi per selezionata clientela assistenza e trattative rapide non spese. Sigi Immobiliare 580.737

CENTRO CASA 562.3888 ricerca per propria selezionata [illegible] alloggi liberi [illegible] arredati Torino e cintura.

CERCASI alloggi vuoti/arredati per studenti massime referenze [illegible]. Tel. 318 5257.

CERCO per uso pied-à-terre mono/bilocale arredato zona decorosa riservatezza. Tel. 0337 224.916 - 569.2872.

DATA BANK
ricerca per suoi residenti arredati e vuoti monolocali/bilocali con servizi. Tel. 564.062. Senza spese.

(continua)

I micro-Comuni si ribellano alla tassa-casa: un vertice

«E noi ci dimettiamo»

Rivolta dei sindaci contro l'Isi

Dimissioni in massa, autoriduzione degli importi dovuti [redacted] una pioggia di ricorsi alla Commissione tributaria. Sono alcune delle proposte di un gruppo di sindaci della provincia d[redacted] da mesi si combatte una guerra a tutto campo contro gli «estimi d'oro».

A tirare le file della protesta è il Comune di Vallo Torinese che ha invitato 64 sindaci a un incontro, previsto per il 12 settembre, in cui mettere [redacted] punto strategie comuni «contro l'ingiustizia fiscale».

Giovanni Bussone, primo cittadino di Vallo, spiega che «In alcuni dei 313 Comuni della provincia sono state attribuite tariffe demenziali. Per gli alloggi di prima classe, categoria A/2, in ottanta Comuni si pagherà duecento mila lire a vano: sottraendo da questo gruppo le località turistiche e la collina [redacted] Torino, resta [redacted] sessantina di paesi con tariffe gonfiate».

La giunta di Vallo ha usato come termine di raffronto i valori attribuiti a Sestriere o Bardonecchia (240 mila [redacted] vano): «Settimo Rottaro [redacted] è visto attribuire 340 mila, Azeglio 330, Albiano 280, Vallo 260, Foglizzo 240, Gassino 265. San Didero, in Val di Susa, ha [redacted] valore di 235 mila contro i 115 di Borgone e i 125 di Sant'Antonino con i quali confina. E' chiaro che [redacted] stati commessi errori grossolani, i valori degli alloggi di questi Comuni non hanno nulla a che vedere con quelli delle stazioni sciistiche».

Dopo quattr[redacted] ricorsi al Tar caduti nel nulla e decine di lettere invano inviate al Catasto e al ministero delle Finanze, le amministrazioni comunali passano alle vie di fatto. A Vallo, Foglizzo e San Didero sono già in distribuzione i moduli prestampati con cui, contestualmente al versamento dell'Isi, tutti i cittadini presente[redacted] raffiche di ricorsi alla Commissione tributaria.

Sandro Comotto guida la rivolta

Sandro Comotto, [redacted] Settimo Rottaro e tra i leader della «rivolta», proporrà all'assemblea del 12 «le dimissioni in massa se non si rivedranno gli estimi entro il 15 dicembre». Se qui, come ad Albiano d'Ivrea, il Comune ha invitato i cittadini a non pagare l'Isi fino [redacted] dicembre, [redacted] attesa delle revisioni delle tariffe, i sindaci di Azeglio [redacted] San Didero, Pio Coda e Giorgio Vair, stanno invece pensando [redacted] un'autoriduzione degli importi dovuti allineando i nostri paesi ai Comuni circostanti». Luigino Coccato, assessore [redacted] Gassino, chiederà domani [redacted] riunione urgentissima [redacted] giunta: ci siamo resi conto solo in questi giorni di [redacted] avuto valori doppi rispetto a Chieri, Pino Torinese e San Mauro».

«Non ci faremo prendere per il naso soltanto perché amministriamo piccoli Comuni - ribadisce il sindaco Bussone da Vallo -. Abbiamo in mente iniziative clamorose».

Senza scomodare, promettono i sindaci, l'onorevole Bossi.

Giovanna Favro

[redacted]

Quando la casa è in cooperativa o se l'alloggio è anche uno studio

Si avvicina la prima scadenza per il pagamento dell'Isi ed i quesiti dei contribuenti [redacted] moltiplicano; sempre nuovi casi vengono prospettati. Questo [redacted] la conseguenza di una legge che, [redacted] un solo articolo, vuole istituire e regolare una nuova imposta patrimoniale. Einaudi am[redacted] che l'imposta patrimoniale può essere approvata solo in stato di emergenza (e la realtà italiana conferma l'ipotesi); [redacted] non deve [redacted] periodica per evitare di mangiare il capitale e di avere quindi l'anno successivo un reddito inferiore da tassare. Questa seconda condizione si verifica solo in parte, in quanto per i prossimi anni sarà in funzione, salvo sorprese, l'Ici che porterà le imposte ad assorbire una [redacted] stimata da molti superiore al reddito dei fabbricati. Da ciò deriva il malcontento diffuso e le proteste degli interessati. L'assorbimento di tutto [redacted] reddito rappresenterebbe una diminuzione del valore [redacted] fabbricati ed una perdita secca per i proprietari in primo luogo, [redacted] anche per la ricchezza nazionale.

Concludiamo questa rassegna con una serie di quesiti che [redacted] pervenuti in questi giorni e alla cui soluzione mireranno probabilmente future circolari; anche per questo motivo si fa strada nei contribuenti l'idea di pagare [redacted] tributo solo entro il 15 dicembre con l'aggravio del 3 per cento per interessi. Vediamo ora rapidamente alcuni problemi:

1) per le cooperative bisogna distinguere [redacted] seconda se l'assegnazione [redacted] alloggio sia già avvenuta [redacted] no. In caso positivo e quando si tratta di abitazione principale potrà [redacted] pagato [redacted] per mille con la franchigia [redacted] lire 50 milioni. Se l'assegnazione non [redacted] ancora avvenuta e l'immobile di proprietà della cooperativa [redacted] esistono agevolazioni in proposito: l'imposta sarà del 3 per mille senza franchigia;

2) oltre alle società cooperative nessuna società o ente [redacted] diversa natura avrebbe diritto alle agevolazioni ed in particolare non sembrerebbe averne diritto la società semplice anche quando l'appartamento è abitato dai soci (normalmente marito o moglie) come dimora abituale;

3) altro quesito riguarda l'appartamento adibito ad abitazione o studio. Secondo alcuni, [redacted] seguire la classificazione catastale e [redacted] l'alloggio è accatastato in A/10 (ufficio) non può trattarsi di abitazione principale, [redacted] condo altri, e forse più giustamente, il valore dell'immobile deve essere diviso a metà tra ufficio ed abitazione e la metà destinata a dimora abituale dovrebbe pagare l'aliquota del 2 per mille e avere la franchigia. L'altra metà deve pagare il [redacted] per mille;

4) sono stati segnalati [redacted] di alloggi di una determinata categoria e classe in zona non centrale che hanno estimi superiori a fabbricati della stessa categoria e classe situati [redacted] zona centrale. Riteniamo, [redacted] abbiamo già scritto, che nessuno possa essere costretto a pagare su [redacted] valore superiore a quello di mercato. [redacted] vi è d'altra part[redacted] ragione che un alloggio in zona periferica o semicentrale debba pagare di più di un alloggio [redacted] centro di [redacted] città;

5) molti quesiti riguardano la portineria: ogni condomino dovrebbe pagare la quota di sua spettanza. Se si tratta di portineria al servizio dell'alloggio di residenza, riteniamo che l'aliquota sia quella del 2 per mille poiché si tratta di un accessorio; la competenza è del singolo condomino e non dell'amministratore del condominio, quest'ultimo dovrà però fornire ai condomini i dati catastali. Il ragionamen[redacted] ci sembra valido, anche [redacted] la portineria è normalmente censita a catasto [redacted] una partita a sé.

Gi[redacted] Gallo-Orsi

[redacted]

Le offerte per il nuovo centro di Candiolo ed il Comitato «Ghirotti»

I [redacted] e la [redacted]

Elenco dei versamenti dal 27 agosto al 4 settembre

Pubblichiamo i versamenti ricevuti dal 27 agosto al 4 settembre.

27 AGOSTO: in memoria di Giuseppe Gatti, [redacted] condomini e inquilini [redacted] Monte Cucco, 107 225.000; il Gruppo Anziani Cinzano, ricorda [redacted] affetto il socio ed amico Gili Andrea 150.000; in memoria di De Luca Giovanni, [redacted] personale del Nido di via Ventimiglia 112 100.000; Simone 100.000; Maura 50.000; in memoria di Giuseppe Gatti, Silvana e famiglia 30.000.

2[redacted] AGOSTO: in [redacted] miei defunti, R. A. 400.000; Mario Aubert 100.000; Adriana e Michelangelo Rossi 100.000; in memoria dei miei cari defunti, S. L. 30.000.

1 SETTEMBRE: in memoria di Palma Leoncini, i condomini di corso Giulio Cesare 58 e via Varese 1 1.400.000; Pro Loco Frabosa Soprana 720.000; [redacted] inquilini di via Portalupi 6-8-10 Collegno in memoria di Edilio Antonelli 660.000; ricavato [redacted] regalo dai colleghi per fine rapporto di lavoro 300.000; in memoria di Rosso Lidia in Barberis, famiglie: Savant, Molinar, Nepote, Marcon e Colucci 300.000; in ricordo [redacted] Vincenzo Montuori, [redacted] amici di Alessandro 230.000; M.T. 200.000; gli inquilini di via Onorato Vigliani 155 in memoria [redacted] Giovanni Piatti 170.000; le famiglie La Rocca e Audisio in ricordo dell'indimenticabile Clara Moschetto 150.000; alla cara memoria [redacted] zio Carlo, Marisa, Gaetano e Gabriele 100.000; in ricordo di Vittoria Revello, il figlioccio Andrea 100.000; in memoria [redacted] Chicco, zia Adriana, Margherita e Massimo Cumino 100.000; Marina in ricor[redacted] della famiglia Necco 100.000; in ricordo del papà di Ansaldo Giuliano, i colleghi Alitalia, Torino 65.000; in memoria [redacted] mamma di Marina Garavoglia, i colleghi Alitalia, Torino 60.000; C.G.M., in [redacted] di Papa Giovanni 20.000; S.M. 100.000.

2 SETTEMBRE: i colleghi [redacted] Cristina Alessio in memoria della [redacted] 750.000; [redacted] memoria di Brancolini Gabriele i condomini [redacted] gli amici del figlio Mauro 500.000; i condomini di via Ardigò 10 e via Pomponazzi 4/6 Torino in memoria di Dvornicich Euro 400.000; in memoria di Italiano M. Carla, il condominio di via Panizza 1 [redacted] conoscenti 330.000; i condomini [redacted] via Bistagno [redacted] in memoria di Cantamessa 155.000; famiglia Ferrero in memoria di Giuseppe Gatti 100.000; cugini Carlo e Maria De Bernardi in memoria del carissimo Cugino Beppe 100.000; in ricordo di Vittorio 50.000; in memoria dei miei cari defunti 30.000.

[redacted] in memoria di Flavio i colleghi 1.220.000; in ricordo di Beltrandi Pierino, Tolmino Umberto, Curti Maria, Donzello Corradina, i soci della Bocciofila Nord 653.000; in memoria di Umberto 200.000; Nini Dezzani ricorda il marito Renato nel 1° anniversario della morte [redacted]0; condomini, inquilini [redacted] negozianti [redacted] via Bionaz [redacted] in [redacted] di Fantaguzzi Domenica vedova Marcarino 190.000; [redacted] memoria di Ghiosso Balbina ved. Vittone, i condomini del condominio San Lorenzo 150.000; in memoria di Torriali Renata e Viotti Fiorentina, i condomini di via Palestrina 39 145.000; in memoria di Dian Vittorio, gli inquilini di corso Giovanni Agnelli 24 Settimo Torinese 140.000; in memoria [redacted] Carlo Badino, i condomini di via Filadelfia 207 125.000; Vico Renato via Michele Lessona 97 120.000; in memoria di Sergio Nosetti, famiglia Cassardo 100.000; in memoria di Bergamo Giuseppe, gli amici [redacted] Dante [redacted] Deline 100.000; in memoria di Alessandro Testa, moglie e figlie 100.000; B.N.M. 50.000; R.G. 20.000.

4 AGOSTO: i condomini di strada della Pronda 193 A e B e 195 in memoria di Pugliese Pasquale 200.000; Emilio e Michele 200.000; amici residenti alla Grangia Vallé San Gillio in me[redacted] di Ettore Capoletti 165.000; Giorgio in ricordo dei propri defunti 100.000; in memoria di Remo Vidoni, il condominio di via Boccaccio 63, 63 bis e [redacted] 80.000; in memoria [redacted] Jacopo, i condomini di via Giordano Bruno 82 75.000; in memoria [redacted] Olga Platania, le colleghe di Nadia 70.000; in memoria di Mario, Renato e Linda 50.000; A.Z. in memoria dei defunti 50.000; in memoria di Cesari Bruno 50.000.

Fondo [redacted]

31 AGOSTO-4 SETTEMBRE: alla cara memoria di [redacted] Caterina 100.000; in ricordo di Papa Giovanni, Emilio ed Emma 50.000; ricordando zia Lucia, gli amici di sempre 525.000; in memoria di Giacomina Sparacino, le amiche di Carla 150.000; un'[redacted] di sciopero di alcuni dipendenti della Banca Fratelli Ceriana 221.244 [redacted] favore gli agenti di scorta trucidati; Alessandro Verna 25.000; in onore della Ss Vergine Consolata e Grazie 20.000; in memoria [redacted] Maria Bessone 1.000.000; ricordando zia Lucia 600.000; gli amici di nonno Guglielmo Callegher lo ricordano con affetto per la sua laboriosa bontà 400.000; in memoria di Maria Soffietti, gli amici di Bertesseno 140.000; in memoria di Candotti Pia, i colleghi di lavoro della «Eaton» 150.000; in ricordo di Giovanni 50.000; in ricordo di Bevania Carolina ved. Scarsi, colleghi del figlio Fiat Sangone e Mirafiori 352.000; b.r.g.e. in memoria dei genitori 15.000; i condomini di [redacted] Lucento 137 in memoria [redacted] Maria Mecca 110.000; Gagliano Andrea 100.000.

(continua)

PROVINCIA [redacted]

PINEROLO
[redacted] Indagini sui [redacted] all'ospedale

Inchiesta della magistratura sui lavori di ampliamento dell'ospedale Agnelli [redacted] Pinerolo. Gli inquirenti hanno richiesto alla Ussl 44 alcune copie relative alle delibere che assegnavano alla società Protecne di Torino la progettazione e all'architetto Antonio Savoi[redacted] la direzione lavori, un appalto da [redacted] miliardi [redacted] 700 milioni. L'indagine, che sta muovendo i primi passi, potrebbe essere collegata con l'inchiesta sulla sanità [redacted] Torino e riguarda il primo lotto di ampliamento, quello destinato [redacted] pronto soccorso e rianimazione. La ristrutturazione dell'ospedale Agnelli costerà 36 miliardi.

[redacted]
[redacted] al centro sociale

Un incendio forse doloso [redacted] divampato la notte scorsa verso l'una al secondo piano [redacted] vecchio centro sociale di Giaveno, in [redacted] Maria Ausiliatrice 67. Le fiamme appiccate a un divano si sono estese rapidamente all'arredamento e per puro caso un obiettore di coscienza, addetto all'assistenza dei ricoverati nel nuovo centro per anziani, ha scorto uscire del fumo dallo stabile opposto. L'intervento dei pompieri è riuscito a circoscrivere le fiamme prima che si estendessero ad alcune camere abitate da extracomunitari.

CIRIE'
[redacted] Funghi [redacted] bonsai [redacted] piazza

Torna oggi in via Vittorio Emanuele la manifestazione «Funghi in piazza» cui [redacted] abbinate la mostra didattico-micologica e la mostra-mercato [redacted] bonsai. In mattinata, raduno delle Cinquecento che sfileranno in città dalle 8,30 alle 12.

[redacted]
[redacted] un [redacted]

Domenico Miola, 27 anni, Chivasso, via Biatta 39/B, [redacted] stato arrestato dai carabinieri per furto. Lo hanno sorpreso a Chivasso a rubare sulla «126» [redacted] Serena Chiglione, 21 anni, di Brandizzo.

[redacted]
[redacted] strada

Walter Boninsegna, 45 anni, di Leinì [redacted] ricoverato in gravi condizioni all'ospedale di Cuorgnè. Ieri poco dopo mezzogiorno, a Bosconero, sulla statale 460, [redacted] rimasto vittima di [redacted] incidente. A bordo della sua moto d'epoca è finito fuori strada. Ferito anche il figlio Davide, 16 anni, che viaggiava sul sedile posteriore.

PONT
[redacted] Capitale francoprovenzale

Raduno europeo dei francoprovenzali, oggi a Pont. Nel pomeriggio le rappresentanze delle regioni [redacted] minoranza linguistica francoprovenzale sfileranno per il paese. In programma anche esibizioni teatrali in «patois» e una mostra mercato di prodotti artigianali.

[redacted]
[redacted] Agricoltore schiacciato dal trattore

Armando Pogliano, 57 anni, agricoltore di frazione Montegiove, [redacted] Brichetto 1, al lavoro nei campi con il trattore, è rimasto travolto dal mezzo agricolo ribaltatosi. Al pronto soccorso di Chivasso i sanitari hanno dignosticato all'infortunato fratture e contusioni varie negli arti inferiori. Guarirà in 50 giorni.

Azienda Acquedotto Municipale di Torino

AVVISO [redacted]

Si rende noto che [redacted] decorrere dal giorno 1° settembre 1992, gli sportelli (Cassa - Utenze - Contratti) della Sede dell'Azienda, c.so XI Febbraio n. 14 - Torino, osserveranno il seguente orario continuato di apertura al pubblico:

dalle ore 8,30 alle ore 15,30 (sabato chiuso)

VENDERE UN IMMOBILE FUORI CITTA'
LA VOSTRA ESIGENZA E'
LA NOSTRA SPECIALIZZAZIONE

LA BORSA Immobiliare

Specialisti in Ville, Rustici e Casali

Via Ogliaro 1 - Torino - Tel. 011/36.84.82

GIORGIO [redacted]

[redacted]

MAGLIE E CAMICIE DISTRIBUITE ESCLUSIVAMENTE A TORINO IN

GALLERIA SAN FEDERICO 10-12 - VIA LAGRANGE 22

PER AMPLIAMENTO LOCALI

VENDITA [redacted]

CON SCONTI DAL 20% AL 50% SU TUTTI I NUOVI [redacted]

[redacted]

ORARIO CONTINUATO - TEL. 533.406

CHI DONA [redacted]

[redacted] •FIDAS•

DONATORI SANGUE PIEMONTE

TORINO - [redacted] PONZA [redacted] - TEL. 531.166

FRIGORIFERI
DA INCASSO
CON SOSTITUZIONE DELL'USATO
IN TUTTO IL PIEMONTE
BOSCH - REX - AEG - PHILIPS - MIELE
LA PIU' VASTA ESPOSIZIONE

LE TV PRIVATE

Videocalabria

7 — Video giornale
7,20 Cartoni animati
8,20 Buck Rogers, telefilm
8,10 Ryan's, [illegible]
9,30 La vita è bella, film
11 — Benvenuti a... «San Francisco»
11,45 Laverne & Shirley, [illegible]
12,15 [illegible] rio, rubrica

[illegible]

6 — Vendite commerciali
[illegible] — [illegible] Rogers, telefilm
15 — [illegible] a Philadelphia
film
18,30 Vendite commerciali
18,30 Buck Rogers, telefilm
19,45 Cristo speranza del mondo
20 — La strana coppia, telefilm
20,30 La grande pioggia, film
22 — Buck Rogers, telefilm
[illegible],45 La strana coppia, telefilm
23,15 Vendite commerciali

Teleregione [illegible]

9 — Don Chuck il [illegible],
10 — TRS commerciale
18 — Cronache di fari, documentario
19 — Good times, telefilm
20 — Film
23 — Film

[illegible] Messina

11 — Una pianta al giorno
12 — L'uomo che parla ai cavalli
12,30 Auto oggi motori non stop
13 — La straordinaria storia d'Italia
14 — Rtp giornale
14,30 Joe Braas l'implacabile, film
17 — Storia nella storia
18 — Adderly, telefilm
19 — Auto oggi motori non stop
[illegible] Rtp giornale
[illegible] Girofestival della canzone
22,30 Rtp giornale
23 — Jeans dagli occhi rossi, film

[illegible]

7 — Proposte commerciali
13 — Supersanto, cartone animato
13,30 La spada di King Arthur, cartone animato
14 — Sicilsuono
14,30 Orgoglio e pregiudizio, film
16 — Sesto senso
17 — Si[illegible] il marinaio, [illegible]
18 — La famiglia Partridge, telefilm
20,15 Sicilsera, [illegible]
20,30 Sportdomenica, [illegible] in diretta
23 — Sicilsanotte, notiziario
[illegible] Sportdomenica, [illegible]

[illegible] Tre

7 — Commerciale
13,30 Giocomini
13,45 Speciale spettacolo
14 — Tg [illegible]
14,15 Compagni di scuola
telefilm
14,40 Commerciale
15,50 [illegible] [illegible]
16,30 Commerciale
19,15 Helem
19,30 Tg flash
19,45 Diretta stadio
20,20 Tg [illegible]
[illegible] Diretta stadio
22,30 Tg notte flash
22,45 Andiamo al cinema
23 — Col ferro e col fuoco
film

Teleregione

[illegible] Cartoni [illegible]
10 — [illegible] video [illegible]
24 — Film

Sesta Rete

9,10 Film
11,25 Parliamo di...
14 — Film
16,45 Parliamo di...
17,45 Squadra emergenza, [illegible]
20,30 Tiggì
20,45 Film
[illegible] Oroscopo di domani
23,15 Film
1,30 Non stop films

Telejonica

8,15 Telegiornale
8,30 I predatori dell'idolo d'oro, telefilm
9,15 Scatola magica
10,45 Patrol boat, telefilm
11,30 Scatola magica
13 — Sister Kate, telefilm
13,50 Film
15,20 Scatola magica
17 — Film
18,40 Cartoni animati
19,15 Allan Poe, miniserie
20,25 La voce della Sicilia
20,30 Film
22,10 La voce della Sicilia
22,45 Film

Telespazio

13,45 Redazionale
14,15 Promozionali
19 — Redazionale
19,30 Telefilm
20,30 Film
[illegible] Film
2 — [illegible]
3 — Film

Tele Scirocco TP

9,30 Cinquestelle in regione, attualità, informazione, incontri
12 — Shirab, [illegible]
12,30 Auto oggi [illegible]ri [illegible] stop, rubrica di motori
13 — Storia d'Italia
14 — [illegible] notizie di tutti i colori, settimanale di attualità del TSI
14,30 Pomeriggio insieme, rubrica
[illegible] Storie [illegible] [illegible]
20,30 Girofestival della canzone, dal Teatro delle Terme di Fiuggi. Semifinale
22,30 Speciale Cinquestelle
Programmi non stop

TV 8

9,30 Vendite commerciali
10,30 [illegible]
12 — La lunga ricerca, telefilm
13 — Rotta a Sud
14 — E... state freschi!
15 — Dancing days, telenovela
17,30 Cartoni animati
18 — Vendite commerciali
19,05 Telefilm
20 — Cinerubrica
20,30 Film
22,15 Telefilm
22,30 Film

Video Mediterraneo

14 — Sceneggiato
15 — Telefilm
16 — Cartoni [illegible]
16,30 Bazar
16,40 Visitato ai maggiori
19,45 Videogiornale
20 — Cartoni animati
20,30 Film
23 — Videogiornale
23,30 Film

Sicilia 1

8 — Telenovela
9 — Film
11 — Speciale arte
11,30 Film
13 — Cinemondo
13,30 Scandalo a Philadelphia
film
15 — La strana coppia, telefilm
15,30 Telenovela
16,30 Film
18,30 Buck Rogers, telefilm
19,30 Telefilm
20 — Cinemondo
20,30 La grande pioggia, film
22 — La strana coppia, [illegible]
22,30 Film
24 — Buck Rogers, telefilm
1 — [illegible] stop

TGS [illegible] 7

8,10 Vendite commerciali
13,30 Rotocalco rosa
13,45 Andiamo al cinema
13,50 N[illegible]
1ª edizione
14,15 Usa Today, rubrica
14,35 Vendite commerciali
16,40 Genitori in blue jeans
film
18,45 Notiziario
2ª edizione
18,55 Dottori con le ali
telefilm
20,10 Notiziario
3ª edizione
20,50 Calcio: Palermo-Iachia
22,40 Notiziario
4ª edizione

La pioggia di Mirna

Mirna Loy e Tyrone Power sono i protagonisti di «La grande pioggia» alle 20.30 su Sicilia 1

LE TV PRIVATE

22,50 Fotomodella estate 1992
23,50 Notiziario
24 — I giustizieri di Londra
film
1,30 La altre notti

[illegible]

12,30 Agenzia Rockford, telefilm
14,30 Il più bel castico del Texas, film
16,15 Roy Rogers e l'assassino della miniera, film
19,30 Taxi, telefilm
20,30 Il paradiso del male
22,50 Serpico, telefilm
1,20 Tre croci per non morire, film

TRM Odeon

13 — Transformers, cartoni
13,30 I cavalieri dello Zodiaco, cartoni
14 — Casalingo superpiù, telefilm
14,30 Galactica, telefilm
15,30 Automan, telefilm
16,15 Vendite commerciali
18 — Navy, telefilm
19 — Cartoni animati
19,30 Albertone, cartoni animati
20 — Laverne & Shirley, telefilm
20,30 Pratelli di sangue, film
22 — Dietro le quinte
23 — Benvenuti a... «San Francisco»
24 — I misteri di Orson Welles, telefilm
1 — Vendite commerciali

Antenna 1

10 — Cassia & Company, telefilm
11 — Documentario
13,30 Catch the catch
14,30 La regina d'Africa, film
17,30 Cartoni animati
18 — Love story, telefilm
19 — Super Kid, cartoni animati
19,10 TGG special
20 — Andiamo al cinema
20,35 Innamorarsi, telenovela
21,30 Dianne Warwick in concerto
22,30 Provaci ancora Lenny
23,20 TGG special
23,55 Monitor
0,30 L'uomo del Sud, film

TVA Agrigento

14,05 La regina d'Africa, film
16,10 Trinacria verde
16,25 Incontro di calcio
18,20 Love story
20,30 Samurai, telefilm
21,25 Incontro di [illegible]
23,10 Casale & company
1,20 Provaci ancora Lenny
1,50 Fosca avvelenata, film

Telerent-Tivuitalia

9,30 Telefilm
10 — Telefilm
11 — Vendite commerciali
14 — Film
16,30 Vendite commerciali
18 — Buck Rogers, telefilm
19 — Telefilm
19,30 [illegible], telefilm
20 — Adam 12, telefilm
20,30 Film
22,30 Telefilm
23,15 Nero Wolfe, telefilm
24 — Taxi, telefilm
0,30 Film

Antenna Sicilia

12,30 Auto oggi motori non stop
13 — La storia d'Italia
14,30 Sicilsuono
16 — Proposte commerciali
17 — Storie nella storia
20,30 Il lungo carnevale, film
22,15 Sicilsera
22,35 Film
0,15 Sicilsanotte

Telecras AG

14,15 VG pomeriggio
14,30 Telefilm
17,15 VG pomeriggio
17,40 Telefilm
18 — Sulle strade della California
18,15 Taxi, telefilm
20,10 VG domenica
20,40 Il paradiso del male
22,15 VG sera
22,40 Serpico, telefilm

[illegible] 7

12 — L'uomo che parla ai cavalli
12,30 Auto oggi motori non stop
13 — Un americano a Roma, film
15 — Calcio time, rubrica
17 — Storia nella storia
18 — Adderly, telefilm
19 — A muso duro, film
20,30 Il lungo carnevale, film
23 — Ispettore Brannigan lo morte segue..., film
24 — Indagine su una rimonta, [illegible]

[illegible] 7

13,30 I diritti, film
15,30 Commerciale
17,40 Genitori in blue jeans, film
19,30 Dottori con le ali
20,30 La furia dei berberi, film
22,10 Fotomodella estate 1992
23 — Il giustiziere di Londra, film
1,30 Le altre notti, show

TSB-T. Sound Bro.

12 — Film
14 — Rubrica religiosa
15 — Vendite commerciali
16,30 Documentario
17,30 Vendite commerciali
18,30 Cartoni animati
19 — Sara gioielli
20 — Documentario
20,30 Film
22,30 Vendite commerciali
24 — Programmi non stop

● Eventuali errori o variazioni nei programmi sono causati dalla non tempestiva comunicazione delle emittenti.

Comprensorio residenziale

Casteltaormina

COMUNE DI CASTELMOLA (ME)

COMPLESSO EUROPEO

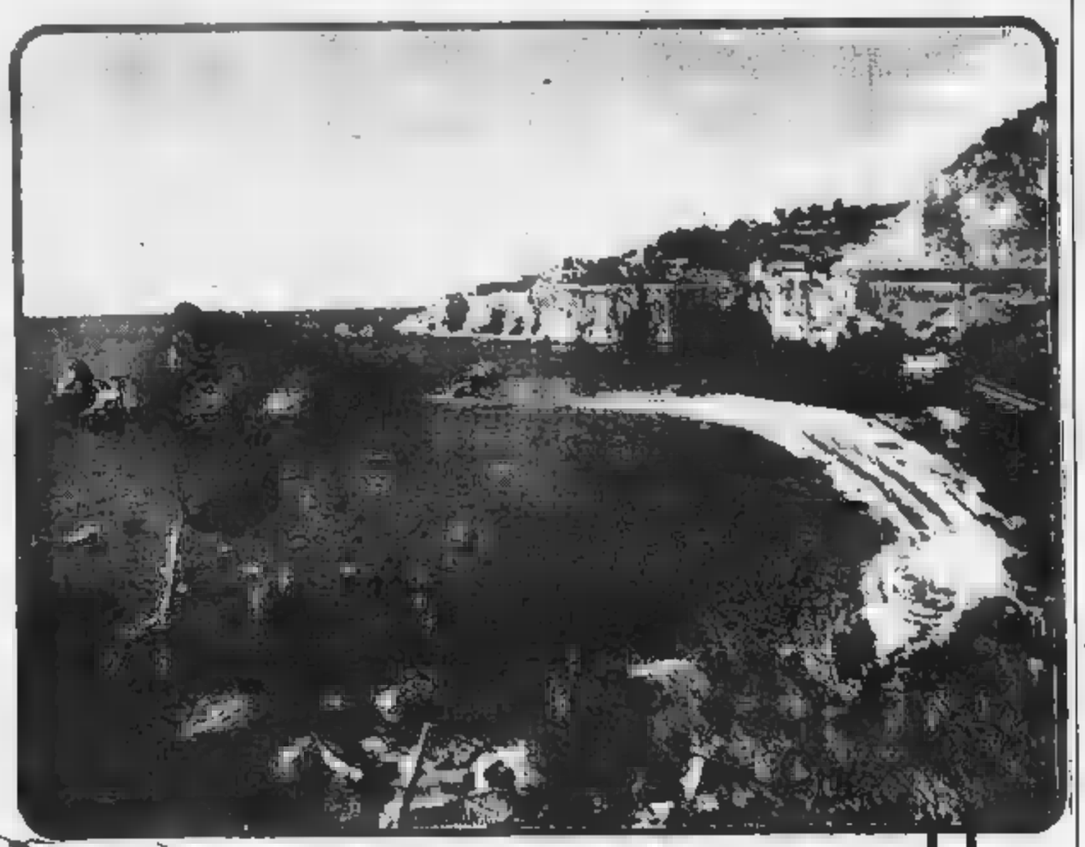

MUTUO SICILCASSA SpA

L'impresa TURISTICA PETRARO S.P.A. sta realizzando un progetto che riguarda la costruzione di appartaville che saranno realizzate con infrastrutture altamente qualificate ovvero [illegible] alberi, piscine, campetti da tennis e calcetto, ecc. Inoltre il comprensorio residenziale "CASTELTAORMINA" sarà dotato di market, discoteche, pizzerie, negozi, ampi parcheggi. Un vero paradiso terrestre ove ci si potrà divagare, rilassare e riposare in perfetto armonia con l'ambiente naturale.
Gli interessati potranno usufruire, telefonando allo 0942/625944, di un mezzo di trasporto, [illegible] a disposizione della Turistica Petraro, che li condurrà direttamente sul luogo.

GOLD Studio
COMPLETAMENTE ARREDATA CHIAVI IN MANO
A PARTIRE DA L. 139.000.000
FEDERICO DEMAJO S.R.L. - VENEZIA - ITALY
[illegible] - OLMO DI MARTELLAGO - VIA DOSA 20
TEL. [illegible] - FAX 041/680633 - TELEX 420214 DEMA I

RICCHETTI
NUOVE CERAMICHE RICCHETTI S.p.A.

G O M
COLORIFICIO
ZONA [illegible]
BRANCACCIO (PA)

PRIME VISIONI IN SICILIA

AGRIGENTO

Astor
p. Vitt. Emanuele 10 Tel. 25.888
CHIUSURA ESTIVA

CALTANISSETTA

Bauffremont
salita Matteotti 10 Tel. 21.604. Or.: 16/18/20/22 - Cinema-Teatro Ing. 7000; rid. 5000
CHIUSURA ESTIVA

Bellini
V. Gioberti 3 Tel. 25.905 Or.: 16/18,20/22
CHIUSURA ESTIVA

Supercinema
v. Dante Alighieri 4 Tel. 26.055 Or.: 16/18/20/22
CHIUSURA ESTIVA

CATANIA

Alfieri — **La famiglia Addams**
v. Duca degli Abruzzi 6 Tel. 373.750. Or.: 16/20,20/22,30 Ing. 6000
di B. Sonnenfeld con A. Huston, R. Julia, C. Lloyd (Usa '91) — Al contrario di una media famiglia normale gli Addams vivono una vita eccentrica tra umorismo lugubre, scherzi pesanti e delirio grottesco. N. V. 1h 40' **Commedia**

Ambasciatori
v. Eleonora d'Angiò 17 Tel. 431.440. Or.: 17/20/22,30
CHIUSURA ESTIVA

Arena Argentina — **A proposito di Henry**
v. Vanasco 10 Spett. unico ore 20,15 Ing. 4000; rid. 3000
di M. Nichols, con H. Ford, Annette Bening (Usa '91) — Un avvocato senza scrupoli, rimasto paralizzato e privo di memoria in seguito ad un incidente, riesce a guarire e a ritrovare i veri valori della vita. N. V. 1h 47' **Drammatico**

Ariston
v. [illegible] 17 Tel. 441.717. Or.: 17.45/21
CHIUSURA ESTIVA

Capitol — **[redacted]**
v. Vicenza 16 Tel. 506.471 Or.: 17/18,50/20,40/22,30 Ing. 8000; rid. [redacted]
di P. Spheeris, con M. Myers, D. Carvey, R. Lowe (Usa '92) — Due presentatori trasmettono con successo uno show demenziale dalla loro cantina. Un [redacted] produttore vuole «comprarli» ma non è semplice. N. V. 1h 41' **Commedia**

Arena Corsaro — **Fermati o mamma spara**
v. S. Nicolò al Borgo 49 Tel. 502.690 Or.: in. 18; ult. 22,30 Ing. 8000; rid. 8000
di Roger Spottiswoode, con Sylvester Stallone, Estelle Getty (Usa '91) — Un rude poliziotto deve accettare, suo malgrado, la collaborazione della petulante ed energica madre, testimone di un delitto N.V. 1h 35' [redacted]

Excelsior — **Henry**
v. Giuseppe De Felice 19 Tel. 316.899 Or.: 17/18,40/20,30/22,30 Ing. 8000; rid. 6000
di J. McNaughton, con M. Rooker, T. Arnold, T. Towles (Usa '86) — Due sbandati, ossessionati da incubi sessuali di gioventù, vivono insieme: quando i vecchi fantasmi riemergono si trasformano in efferati assassini. V. M. 18 1h 35' **Thriller**

Golden — **Weekend senza il morto**
v.le Ruggero di Lauria 85/a Tel. 49.29.49 Or.: 17/18,45/20,45/22,30 Ing. 8000; rid. 6000
di B. Thomas, con A. McCarthy, K. Preston, H. Hunt (Usa '89) — Un ragazzo conosce una sensuale fanciulla, la porta ai Caraibi, crede di aver trovato l'amore ma è travolto dai guai. Lo salverà una fragile fotografia? N. V. 1h41' **Commedia**

Lo Pò — **Tokio decadence**
v. Etnea 256 Tel. 326.210 Or.: 17/18,45/20,30/22,30 Ing. 8000; rid. 6000
di Ryu Murakami con M. Nikaido, S. Mashwama (Giappone '92) — Ai, giovane prostituta d'alto bordo, si lascia torturare da ricchi clienti sadomasochisti. Ma un giorno decide di ritornare dal suo ex. V.M. 18 dur. 1h 52' [redacted]

Metropolitan — **Balla coi lupi**
v. S. Euplio 21 Tel. 322.323 Or.: in. 17; ult. 21 Ing. 8000; rid. 6000
di e con Kevin Costner con M. McDowell, (Usa '90) — Nel 1864, giunto nell'epico West, il tenente Dunbar incontra una tribù di indiani e impara da loro civiltà e saggezza. N.V. Edizione integrale 4h [redacted]

Ritz — **I sonnambuli**
v. Ibla 5 Tel. 505.470 Or.: 17/18,45/20,30/22,30 Ing. 8000; rid. 6000
di Mick Garris con B. Krause, M. Amick, A. Kriga (Usa '91) — Madre e figlio, superstiti di una misteriosa stirpe che vive cibandosi di fanciulle, si trovano a fare i conti con una vittima assai determinata. N.V. dur. 1h 40' **Horror**

Sciara — **Il padre della sposa**
p. Risorgimento 15 Tel 417.084 Dom. ap. 16 Or.: 18/20,30/22,40 Ing. [illegible]
di Charles Shyer, con Steve Martin, Diane Keaton, Kimberly Williams (Usa '91) — Remake del celebre film di Minnelli con Spencer Tracy: le disavventure di un padre che sta per diventare suocero. N. V. 1h 45' **Commedia**

ENNA

Super. [illegible]
p. Ghisleri 2 Tel. 500.903 Or.: 17,00/19,30/21,30
CHIUSURA [redacted]

MESSINA

Aurora — **Passioni violente**
v. XXVII Luglio 70 Tel. 718.685 Or.: 17/20/22,30 Ing. 8000; rid. 6000
di Volker Schloendorff, con Sam Shepard, Barbara Sukowa (Usa '92) — Dal romanzo «Homo Faber» di Max Frisch, la crisi di identità di un ingegnere nella cui vita regolare irrompe la passione. N. V. 1h 50' **Commedia**

Lux — **Tokio decadence**
largo Seggiola, is. 168 Tel. 718.286 Or.: 17/20/22,30 Ing. 8000; rid. 6000
di Ryu Murakami con M. Nikaido, S. Mashwama (Giappone '92) — Ai, giovane prostituta d'alto bordo, si lascia torturare da ricchi clienti sadomasochisti. Ma un giorno decide di ritornare dal suo [redacted] V.M. 18 dur. 1h 52' **Dramm.**

Olimpia — **Fusi [redacted] testa**
v. degli Amici, is. 242 Tel. 718.039 Or.: 16/20,20/22,30 Ing. 7000; rid. 5000
di P. Spheeris, con M. Myers, D. Carvey, R. Lowe (Usa '92) — Due presentatori trasmettono con [redacted] uno [redacted] demenziale dalla loro cantina. Un astuto produttore vuole «comprarli» ma non è semplice. N. V. 1h 41' **Commedia**

Orione
v. S. Martino 338 Tel. 292.57.98. Dom. ap. 15 Or.: 17,30/20/22,30
CHIUSURA ESTIVA

Savio
v. Peculio Frumentario Tel. 717.348. Or.: 16,30 18,30/20,30/22,30
CHIUSURA ESTIVA

PALERMO

Abc — **[redacted] insieme**
v. Emerico Amari 186 Tel. 329.246 Or.: 16/20,10/22,30 Ing. 8000
di P. M. Glaser, con D.B. Sweeney, M. Kelly, R. Dotrice (Usa '91) — Un campione di hockey e la pattinatrice più amata d'America si incontrano, si scontrano, si amano e lottano, per vincere le Olimpiadi. N.V. 1h 41' **Commedia**

Ariston
v. Pirandello 5 Tel. 625.65.47 Or.: 18,30/22,30
CHIUSURA ESTIVA

Arlecchino — **La mia peggiore amica**
v. Imperatore Federico 12 Tel. 362.151. Or.: 16,30 18,30/20,30/22,30 Ing. 8000
di K. S. Rubén, con D. Barrymore, S. Gilbert, T. Skerritt (Usa '92) — La vita di una ragazza viene sconvolta da una «Lolita letale» che la intrusione nella sua famiglia, usando tutti i mezzi, dalla seduzione all'omicidio N.V. 1h 41' **Drammatico**

Arena Aurora — **[redacted]**
v. Tommaso Natale 177 Tel. 533.192. Or.: 20,40/23,15 Cineclub 92. Ing. 8000
di G. Salvatores, con D. Abatantuono, C. Bigagli, G. Cederna (Italia '90) — Nel '41 soldati italiani su una sperduta isola greca scoprono in una vita diversa desideri e valori nuovi. N. V. 1h 38' Vincitore Oscar '91 **Com. dram.**

Fiamma — **Tokio decadence**
Largo degli Abeti 5 Tel. 625.18.68, Or.: 16 17,35/19,10/20,40/22,30 Ing. 8000
di Ryu Murakami con M. Nikaido, S. Mashwama (Giappone '92) — Ai, giovane prostituta d'alto bordo, si lascia torturare da ricchi clienti sadomasochisti. Ma un giorno decide di ritornare [redacted] suo ex. V.M. 18 dur. 1h 52' **Dramm.**

Gaudium
v. [redacted] Almeyda 32 Tel. 341.535. Or.: 16,30 18,30/20,30/22,30
CHIUSURA ESTIVA

[redacted] — **Il ladro di ba[redacted]**
(Pallavicino) Or.: 20,40/23,15 Ing. 8000
di G. Amelio, con E. Lo Verso, V. Scalici, G. Ieracitano (Italia '92) — Una prostituta bambina e suo fratello vengono sottratti alla madre. Un carabiniere li porta da Milano alla Sicilia. 1h 50' **Drammatico**

[redacted] — **I soldi [redacted] altri**
(Mondello) [redacted]: 21,15/23,15 Ing. 8000
di N. Jewison con D. De Vito, G. Peck (Usa '91) — Uno speculatore di borsa di Wall Street, degno rappresentante dell'esasperato individualismo degli Anni Ottanta, è messo in crisi da un partito idealista. N. V. 1h 41' **Commedia**

Lux
v. F. P. di Blasi 31 Tel. 302.361 Or.: 17,30/20/22,30
CHIUSURA ESTIVA

Metropolitan
v.le Strasburgo 356 Tel. 688.65.32 Or.: 17.30/20/22,30
CHIUSURA STAGIONALE

Nazionale — **I sonnambuli**
v. Emerico Amari 170 Tel. 588.290. Or.: 17 18,45/20,30/22,30 L. 8.000
di Mick Garris con B. Krause, M. Amick, A. Kriga (Usa '91) — Madre e figlio, superstiti di una misteriosa stirpe che vive cibandosi di fanciulle, si trovano a fare i conti con una vittima assai determinata. N.V. dur. 1h 40' **Horror**

Rouge et Noir — **Le mani della notte**
p. Verdi 8 Tel. 587.288. Or.: 16,30 18,30/20,30/22,30 Ing. 8000
di J. Eliasberg, con R. Hauer, N. Richardson (Usa '92) — Un'assistente sociale aiuta un uomo condannato per l'omicidio della moglie. Complica l'amore, la donna crede nella sua innocenza ma spuntano nuove ombre. N. V. 1h41' [redacted]

Tiffany
v.le Piemonte 32 Tel. 625.52.77 Or.: 15/17,30/20/22,30
CHIUSURA ESTIVA

RAGUSA

Duemila
v.le Sicilia 25 Tel. 46.711 Or.: 17,30/19,15/21/23
CHIUSURA ESTIVA

La Licata — **Senza esclusione di colpi 2**
v.le Tenente Lena 10 Tel. 621.052. Or.: 17,30 19,15/21/22,30 Ing. 5000; rid. 3500
di Franz Nel con John Barret, Keith Vitali (Usa '91) — La rivalità tra due campioni di kickboxing causa la morte di un uomo. L'uno finisce in carcere, l'altro ne approfitta per rubargli il titolo. N. V. 1h 34' **Avventura**

SIRACUSA

[redacted]
v. Eschilo 12 Tel. 61.149 Or.: 18/20,15/22,30
CHIUSURA ESTIVA

Mignon
v.le L. Cadorna 70 Tel. 611.22 Or.: 18/19,30/21/22,30
CHIUSURA ESTIVA

Vasquez
v. Filisto 5 Tel. 368.23 Or.: 18/19,30/21/22,30
CHIUSURA ESTIVA

TRAPANI

Arlecchino
v. Marconi 12. Tel. 539.760 Or. 18/20,30/22,30; fes. 16,45/18,30/20,40/22,30
CHIUSURA ESTIVA

PALERMO

TEATRI

TEATRO LELIO: Municipio di Palermo, Assessorato Attività Culturali e Spettacolo. Per inform. tel. 68.19.122.

TEATRO DANTE: XIV Rassegna della prosa. Per informazioni telefonare 581.222/324.483.

ASSOCIAZIONE CULTURALE G. [redacted] Teatro Teatès. Informazioni e prenotazioni telefono 541.433.

[redacted]

ASSOCIAZIONE ALCAMESE MUSICA JAZZ THE BRASS GROUP: Auditorium «Vivaldi» SS 113 Scorrimento veloce per Partinico (adiacenze Fiat Ferrara) Alcamo. Telefono 0924/505.790-502.750.

ASS. [redacted] **MUSICA INSIEME** di Mimmo Cafiero. **Seminario di chitarra** tenuto dal maestro Umberto Fiorentino. Per informazioni: Centro Studi Musicali, viale Resurrezione, 71 - Telefonare 091/671.7435 dalle ore 15 alle ore 20.

AGRIGENTO

TEATRI

PANATENEE - Agrigento - Teatro della Valle dei Templi: Calendario 1992: ven. 28/8: Conc., Orch. Intern. d'Italia, dir.: Luciano Berio, sassof.: Federico Mondelci. Maderna: Frescobaldi-Bernardini, Milhaud, [redacted] Martedì 1° settembre: concerto Royal Philarmonic Orch., dir.: sir Jehudi Menuhin. Brahms, Cajkovskij. Venerdì 4/9: Conc., Franco Medori, pianoforte. Liszt, Schubert, Beethoven. Lunedì 7/9: Concerto. The Israel Chamber Orch., dir.-violinista: Shlomo Mintz. Vivaldi, Haydn, Mendelssohn, Sostakovic. Martedì 8/9: Concerto. The Israel Chamber Orch., dir.-violinista: Shlomo Mintz. Rossini, Mendelssohn, Prokofiev. Sabato 12-domenica 13/9. Teatro di prosa: Compagnia «La Maschera». Regista: Memè Perlini. Interpreti: Francesca Benedetti, Agnese Nano, Alessandro Gassman, coproduzione Rai-due-Panatenee-La Maschera. Verga: La Lupa. [redacted] 19-domenica [redacted] tembre Teatro musicale: Lanterna Magika. Scenografia: Josef Svoboda. Regia teatrale: Libor Vaculik. [redacted] del film: Ladislav Helge. Dir. mus.: Jiri Kout. Coprod. Lanterna Magika, Panatenee, Deutsche Oper Berlino. La favola del flauto magico, da Mozart.

CATANIA

TEATRI

PICCOLO TEATRO - Via F. Ciccaglione 29, tel. 447.603.

TEATRO CLUB - Piazza San Placido 12, tel. 312.146.

CONCERTI

BRASS GROUP: Teatro Metropolitan **James Taylor.** Prevendita a Catania presso il botteghino del teatro (tel. 095/322.323) e The Brass Group (tel. 095/491.871). A Palermo presso The Brass Group (per informazioni telefonare al 091/617.1274).

TEATRO BELLINI: Stagione Sinfonica e di Balletto.

[redacted] Teatro Metropolitan. **Orchestra Jazz Siciliana.** Giorgio Gaslini, direttore. Informazioni: The [redacted] Group.

PRIME VISIONI IN CALABRIA

CATANZARO

Comunale
corso Mazzini 82 Tel. 741.241 Or.: 16/18/20/22
CHIUSURA ESTIVA

Supercinema — **House IV**
via XX Settembre 18 Tel. 725.964 Or.: 16/18/20/22 Ing. 8000; rid. 5000
di Martin Newlin con David Hasselhoff, Linda Blair (Usa) — L'ombra di un vecchio albergo su un'isola pare la sagoma di una strega. E' un presagio o si avvererà: arriva sull'isola una vecchia devota a Satana... N. V. 1h 30' **Horror**

Masciari
piazza Le Pera Tel. 724.875 Or.: 16/18/20/22
CHIUSURA ESTIVA

COSENZA

Citrigno 1
via Adige Tel. 250.085 Or.: 16/18/20/22
CHIUSURA ESTIVA

Citrigno 2
via Adige Tel. 250.085 Or.: 16/18/20/22
CHIUSURA ESTIVA

Garden 1
SS 19 bis (Rende) Tel. 33.912 Or.: 18/20/22,30
CHIUSURA ESTIVA

[redacted] 2
SS 19 bis (Rende) Tel. 33.912 Or.: 18/20/22,30
CHIUSURA ESTIVA

Garden 3
SS 19 bis (Rende) Tel. 33.912 Or.: 18/20/22,30
CHIUSURA ESTIVA

Isonzo
viale Isonzo 16 Tel. 27.805 Or.: 16/18/20/22
CHIUSURA ESTIVA

CROTONE

Apollo
via Regina Margherita Tel. 26 650 Or.: 16/18/20/22 Ing. 5000
CHIUSURA ESTIVA

Raimondi
CHIUSURA ESTIVA

REGGIO CALABRIA

Margherita
corso Garibaldi 86 Tel. 20.042 Or.: 16/18/20/22 Ing. 8000; rid. 6000
CHIUSURA ESTIVA

Comunale
corso Mazzini Tel. 23.952 Or.: 16/18/20/22 Ing. 8000; rid. 6000
CHIUSURA ESTIVA

Odeon
via Vittorio Veneto Tel. 898.153 Or.: 16/18/20/22 Ing. 8000; rid. 6000
CHIUSURA ESTIVA

Aurora
via S. Caterina 183 Tel. 45.373 Or.: 16/18/20/22 Ing. 8000; rid. 6000
CHIUSURA ESTIVA

Moderno — **Film per adulti**
corso Garibaldi 356 Or.: 16/18/20/22 Ing. 6000

VIBO VALENTIA

Moderno
CHIUSURA ESTIVA

Valentini
via D'Alessandria Tel. 41.182 Or.: 16/18/20/22
CHIUSURA ESTIVA

Per la pubblicità su LA STAMPA

PK **publikompass**

CATANIA, c.so Martiri Libertà [redacted]
MESSINA, galleria Upim v.le S. Martino
PALERMO, via Pr.pe di Belmonte 1/c
[redacted], via Carducci 139
[redacted]SA, via Taro 8

CATANZARO, via M. Greco 102
REGGIO CALABRIA, via Ten. Panella 13
COSENZA, via Monte Santo 39

BARBELLA GAGLIARDI SAFFIRIO

DOVE ANDIAMO STASERA? "LA STAMPA" HA DELLE IDEE.

Avete già preso impegni per stasera? Speriamo di no, perché "La Stampa" ha due pagine di buone idee da proporvi. Per i lettori siciliani e calabresi, su "La Stampa" c'è infatti questo nuovo spazio interamente dedicato agli spettacoli e ai divertimenti delle loro regioni: dal cinema alla danza, dal teatro ai programmi delle televisioni locali. Dove andare stasera, chiedetelo a "La Stampa". Il primo quotidiano nazionale che dà più spazio a due regioni ricche di storia e di cultura. "La Stampa" è più vicina alla Sicilia e alla Calabria, più vicina a voi.

LA STAMPA
Ogni giorno due pagine di spettacoli locali.

Per informazioni telefonare al numero verde 16780-2005

Andate di fretta? La SMA ha il pranzo che fa per voi.

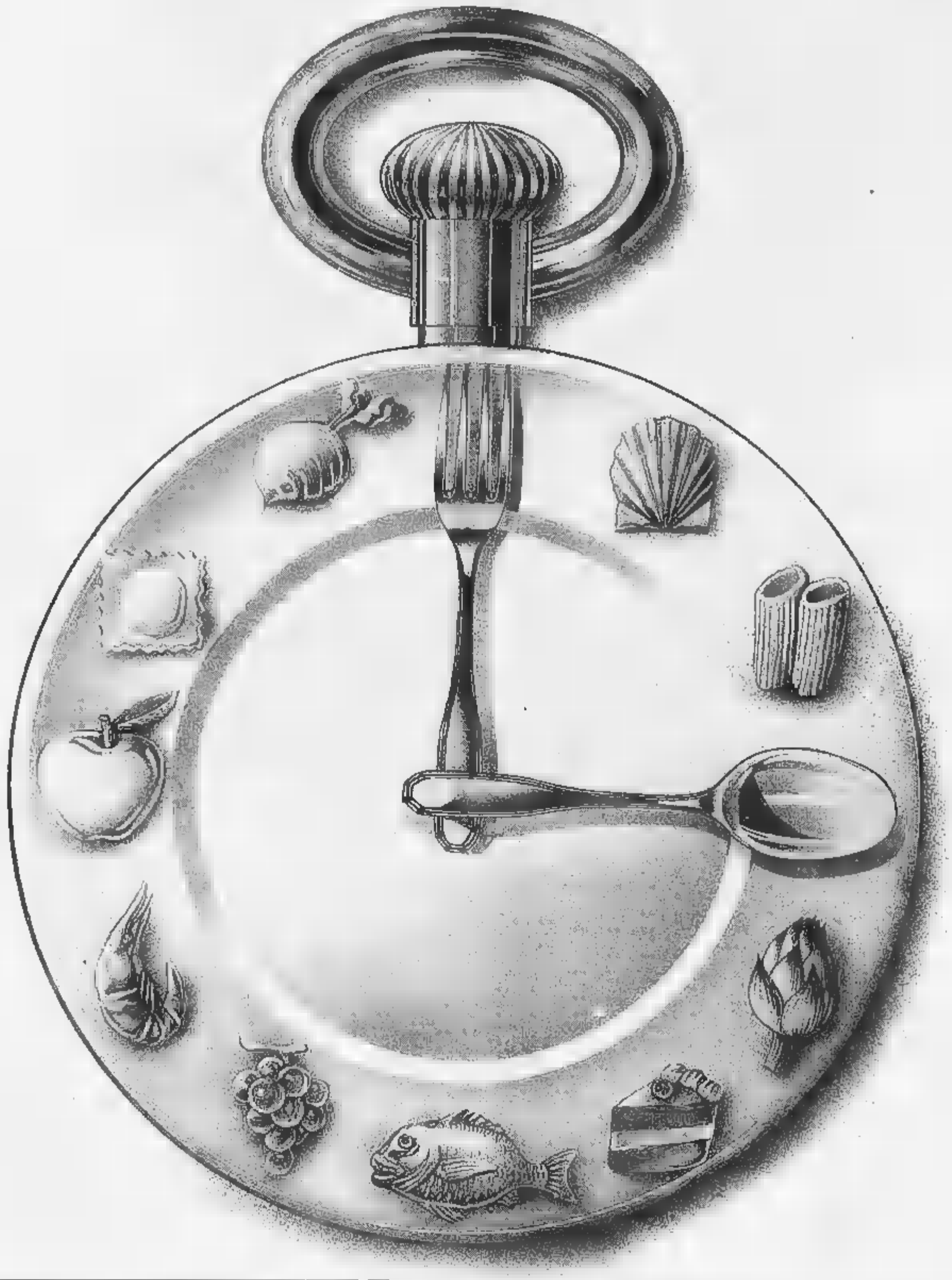

FIRELLA GÖTTSCHE LOWE

SMA sono 119 **supermercati** e 17 **CittàMercato** in tutta Italia.

La SMA è la Divisione Alimentari del Gruppo Rinascente. È nata con l'obiettivo di selezionare i prodotti migliori per offrirli al pubblico nei suoi Supermercati ■ Città Mercato. La grande qualità dell'offerta alimentare SMA è assicurata dal continuo puntiglioso controllo sulla genuinità ■ sulla freschezza di tutti gli alimenti. Grazie a questa filosofia di vendita, la SMA può proporvi una serie di menù diversi, con prodotti scelti apposta per esaltare ogni ricetta. Ogni mese troverete **il ricettario del menù** proposto, completo di spiegazioni, in omaggio presso tutte le Città Mercato e Supermercati SMA. È l'occasione per fare una bella raccolta di ricette facili e originali, ■ scoprire che la SMA non vi offre solo qualità e freschezza, ma anche tante buonissime idee in più. Ecco qua, senza perdere tempo, un menù rapido ■ di grande effetto. **Antipasto all'ortolana** con olio extra vergine d'oliva "San Giorgio". **Spaghetti di terra ■ di mare** con spaghetti ■ sugo "Barilla". **Carpaccio di spada e salmone** con salmone affumicato "Labeyrie". **Insalata fantasiosa** con verdure "Peperlizia-Ponti". **Yogurt fresco** con yogurt "Danone".

SMA Gruppo Rinascente

Sponsor della qualità.

E, visto che farete così presto a preparare tutto, perché non ne approfittate per regalarvi un momento di relax?

SAN GIORGIO
L'EXTRAVERGINE A PROVA DI PANE.

Barilla

LABEYRIE
Salmone Affumicato

PEPERLIZIA È UN'IDEA Ponti

DANONE

Per la pubblicità su LA STAMPA
PK publikompass
Via Parma 18
Tel. (0131) 442.543/442.544
15033 CASALE MONFERRATO
Via Corte d'Appello 4
Tel. (0142) 452.154

LA STAMPA
ALESSANDRIA
E PROVINCIA
Domenica 6 Settembre 1992 n. 39
Redazione: via Cavour 5, telefono 66.303 / 443.347

SFIM
FINANZIAMENTI RAPIDI
0131 - 444.966
Alessandria - C.so Roma

Terribile avventura di due pescatori vicino alla diga di Casale, dopo che la barca si è rovesciata

Nella notte per due ore in balia del Po

Aggrappati ai massi in mezzo al fiume, poi i soccorsi

CASALE Per due ore e mezza, in piena notte, due pescatori sono rimasti in balia della corrente e dell'acqua gelida del Po, avvinghiati ad alcuni massi, nella speranza che qualcuno avvertisse le loro grida di aiuto. Protagonisti della terribile avventura Fortunato Sutto, anni, di Biella, frazione Barazetto, strada Maestra, e Giuseppe Dall'Erta, 54 anni, che da quattro mesi ha lasciato la a Biella, in Serralunga, e s'è trasferito in una modesta costruzione cemento e legno che si specchia nell'acqua del Po, a fianco della Motonautica, in frazione Rolasco.

Dopo trascorso la notte in ospedale sono stati dimessi. La paura è finita, ma il brutto ricordo di quelle ore, trascorse la morte ad un passo, vivissimo. «Sono morto questa notte e rinato - esclama Giuseppe Dall'Erta - Non ho provato grande paura, ma mi sono rivolto al Padreterno e gli ho detto: mi fai ire così, vengo su e poi facciamo i conti». Poi versandosi un bicchiere di vino, sorride e dice: «Prima che beve ancora dell'acqua ne passerà del tempo».

Fortunato Sutto se l'è vista più brutta, perchè è rimasto imprigionato con una gamba tra la barca e i massi. Parla sottovoce. Neanche lui ammette di aver avuto paura. Tuttavia mentre era in ha esitato a implorare «che Dio ce la mandi buona».

L'incidente è accaduto vicino alla diga sul Po. Sutto era a Casale per trascorrere palo giorni insieme all'amico. Era in programma anche un'uscita in per andare a pescare le carpe. Giuseppe Dall'Erta aveva acquistato, proprio nei giorni scorsi, a Genova un catamarano a motore. Racconta il pescatore: «L'avevo già usato in un paio di occasioni, ma solo di giorno».

L'altra sera invece i due amici hanno deciso di uscire al calare del sole. «Le condizioni sembravano buone per la pesca - spiega Sutto - Avevamo portato con noi cinque canne». Non hanno nemmeno pensato che la pesca di notte con le canne è abusiva. La barca i due pescatori a bordo si è allontanata dalla riva, verso le 21. Nella casa sul fiume, vicino alla Motonautica, sono rimaste le mogli e i figli. «Sapevamo che non sarebbero tornati per tutta la notte» spiegano le due donne.

I pescatori hanno provato a lanciare l'amo in diverse zone, ma senza fortuna. Così hanno iniziato a spostarsi, per trovare l'ansa ideale. Nell'oscurità Dall'Erta e Sutto hanno perso il senso dell'orientamento. «Tutta colpa della "mezza luna", che mandava uno strano bagliore - spiegano - Ci siamo confusi e non ci siamo accorti di esserci spinti così vicino alla diga». Addirittura l'hanno superata passando sotto le paratie e si trovati al di «quel maledetto mulinello». La barca si capovolta e i due pescatori, finiti in acqua, sono riusciti, aiutandosi a vicenda, ad aggrapparsi ad alcuni massi al centro del fiume. «Con il poco fiato che ci restava abbiamo continuato a invocare aiuto».

Dopo parecchio tempo il loro grido è avvertito da una coppietta di ragazzi che hanno dato l'allarme. Sul posto sono intervenuti poliziotti e vigili del fuoco che si sono prodigati per trascinare a riva i pescatori. Per Dall'Erta il salvataggio è stato più celere, mentre Sutto, immobilizzato tra i massi e i rottami della barca, con il capo travolto continuamete dall'acqua, ha dovuto attendere ra un'ora, finchè il custode della diga, Luigi Varese, provvedesse ad abbassare la chiusa, e far calare il livello dell'acqua.

I due sono stati ricoverati all'ospedale in stato di choc e con un principio di assideramento.

Silvana Mossano

Salvati in Po. A fianco Giuseppe Dall'Erta, 54 anni e Fortunato Sutto, 53, nel luogo da cui sono partiti per andare a pescare. Sopra, la diga sotto cui sono riusciti a passare e i massi a cui si sono aggrappati. Sotto, due mogli (in piedi) e un palo vicini davanti alla baracca sul fiume

«Naufraghi» sulla sponda

Vivono in 3 alla Motonautica nella baracca ristrutturata

CASALE MONFERRATO. «Sono state la forza della disperazione, la rabbia e la speranza a salvarci» commenta con un filo di voce Fortunato Sutto. Quando domani tornerà a lavorare nella fabbrica tessile «Filateria Alpina» di Biella avrà la sua storia da raccontare. La storia di una notte di paura, immerso nell'acqua gelida del Po, disperatamente aggrappato a un masso, la gamba imprigionata tra i rottami della barca e le pietre.

Ha passato dei brutti momenti, l'acqua che gli travolgeva il capo, ad intervalli ravvicinati. «Sputavo con la poca forza che avevo di aiuto, ma non avevo quasi più fiato» ricorda.

Racconta la brutta avventura insieme all'amico Giuseppe Dall'Erta. Con la moglie e la figlia diciottenne avevano deciso di trascorrere fine settimana nella casa fiume dove l'Erta si è trasferito da quattro mesi insieme alla moglie e al figlioletto di tre anni. E' una singolare costruzione in che il pescatore, abile anche in lavori edilizi, ha rivestito interdi legno. Dall'Erta si arrangia a vivere, facendo qualche lavoretto come muratore e trafficando in mobili vecchi. centro della stanza più grande adibita a soggiorno c'è stufa in ghisa. Tutt'intorno è disposto un arredamento eterogeneo: un divano, un tavolo con due panche di legno allineate, una credenza e qualche pensile da cucina.

Accanto al bricco del vino, c'è un biberon pieno di latte. «Parliamo sottovoce - invita Dall'Erta - mio figlio sta ancora dormendo».

Tra un bicchiere e l'altro i pescatori raccontano. Li ascoltano le mogli e alcuni vicini di casa. «Non ci siamo accorti di spingerci tanto avanti - spiega Dall'Erta - Quando abbiamo deciso di tornare indietro, il motore del catamarano si è bloccato. Avevamo deciso di risalire il fiume remando, ma l'ancora si era impigliata i sul fondo e ho dovuto tagliare la corda a cui era collegata». Così l'imbarcazione è stata trascinata dalla corrente, ha superato la paratia diga e si è capovolta.

«Quando affiorato dall'acqua - ricorda Sutto - ho notato alcuni massi e mi sono aggrappato. Poi ho visto Dall'erta poco distante e l'ho trascinato per braccio». «"Invoca aiuto" mi diceva il Fortunato, ma io avevo quasi più fiato».

Quando dopo ore di lamenti hanno visto tanti fari squarciare il buio della notte hanno detto: «Siamo salvi».

[n. m.]

CAMIONISTA E' SPARITO

Non si esclude un omicidio

Il camion, carico di è stato ritrovato vicino a Felizzano. l'autista ormai scomparso i giorni. Vittima della «banda dei Tir»? 41

E i calendari dei dilettanti

Il capitano Sabato (nella foto): «Possiamo ribaltare il pronostico sfavorevole». Pubblichiamo le date tutte le sfide di Eccellenza e Promozione. A PAGINA 48 E 47

IL TEMPO E VALLE D'AOSTA

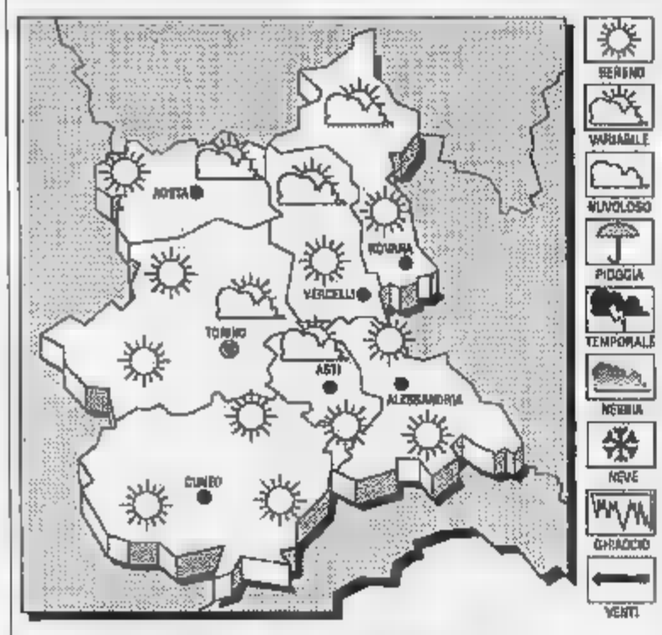

TEMPO PREVISTO PER OGGI. Cielo sereno o poco nuvoloso, con nubi pomeridiane in prossimità rilievi.
TEMPERATURA. In aumento.
VENTI. Deboli o moderati.
TENDENZA DEL TEMPO. Generalmente sereno o poco nuvoloso, possibilità di residui annuvolamenti sui rilievi.

LE TEMPERATURE DI IERI AD
Max: 22; min: 8; media: 15

UN ANNO FA
Max: 32; min: 12; media: 22

Torino 23; Novara 23; Cuneo 23,3; Aosta Asti 23; Vercelli 22

ALESSANDRIA

Davanti alla stazione

Fuga di gas intervengono i vigili del fuoco

ALESSANDRIA. Allarme gas nel piazzale della stazione ferroviaria. Una fuga di metano ha allertato ieri alle 14 la Polfer, che ha chiesto l'intervento dei vigili del fuoco.

Il gas, fuoriuscito dalla tubatura, si era incanalato nel sottosuolo sino alla rete fognaria, da qui è uscito attraverso il tombino situato vicino all'ambulatorio della stazione. «Siamo intervenuti con l'esplosimetro - dice il caposquadra dei vigili fuoco, Guido Cibin - per misurare la concentrazione di gas, ma non c'era pericolo di esplosione». La perdita infatti, pur essendo abbastanza rilevante, non pericolosa. E' stata comunque chiamata subito la squadra di pronto intervento dell'Amag, che ha sondato il terreno per trovare l'origine della perdita.

Si era pensato anche a un possibile guasto alla centralina della Sip che si trova vicino alla conduttura rotta, ma per non sono stati segnalati danni.

[a. m.]

ITALIA

Vinse Vezio La Ganga

Interrogazione per il concorso da primario

OVADA. Il senatore di Rifondazione comunista, Adriano Icardi, ha presentato un'interrogazione al ministro della Sanità, Francesco De Lorenzo, sulla vicenda del concorso per primario di chirurgia all'ospedale di Ovada, vinto dal dottor Vezio La Ganga, fratello del parlamentare socialista Giuseppe, dopo aver superato, con altri 4 candidati 17, la prova orale e da solo il test cadavere.

Nell'interrogazione Icardi premette che «da più parti sono stati sollevati dubbi sul corretto svolgimento del concorso, che sembrerebbe viziato scambi di favori tra componenti della Commissione esaminatrice e il psi» e chiede al ministro «di sapere se non ritenga di intervenire al fine di individuare senza indugi la regolarità e dello svolgimento del concorso e, se emergessero responsabilità, quali misure intenda assumere confronti dei responsabili».

[c. r.]

PRESTITI A TUTTI
DIPENDENTI - ARTIGIANI - COMMERCIANTI
PENSIONATI - LIBERI PROFESSIONISTI
AL TASSO PIU' BASSO IN ITALIA
ANCHE CAMBIALI IN SOLE 24 ORE
36 mesi per 60 mesi
mesi
PRESTITI A DIPENDENTI PROTESTATI
MUTUI ESPRESSO in SOLI 5 giorni - 100% DEL VALORE
MUTUI DI RISTRUTTURAZIONE E LIQUIDITA'
CENTRO FISAS
ALESSANDRIA - Via Ghilini, 57 -
GENOVA - V. XX Settembre, 10/6 - Tel. 010 57.04.926 -

Positivo il bilancio dell'attività di controllo svolta da carabinieri e polizia

In città estate con meno furti

Si registra un calo del venti per cento di alloggi svaligiati, rispetto all'agosto '91. Due gli arresti per rapina e sette i ladri denunciati. «Sono importanti le segnalazioni fornite dai vicini di casa»

ALESSANDRIA. diminuiti i furti e le rapine in città, durante l'estate, rispetto al '91, anche se gli alessandrini non hanno rinunciato all'esodo, soprattutto in occasione del Ferragosto, lasciando case e negozi incustoditi.

Un sul fronte della lotta alla malavita: è risaputo, infatti, che città deserta per le ferie rappresenta un po d'azione ideale per i «topi d'alloggio». Undici i furti in abitazioni segnalati ai carabinieri, e sei rapine, nel mese di agosto: «Considerando i nostri dati - dice il capitano Pierfranco Diana - si registra un calo colpi negli appartamenti, rispetto al '91. dato buoni frutti il servizio di controllo del territorio, svolto in collaborazione con le altre forze dell'ordine».

Delle 6 rapine, 4 sono state compiute un drogato che si serviva di siringa infetta come «arma». E' stato arrestato dai carabinieri che, a inizio agosto, hanno fatto scattare le polsi anche altro rapinatore.

Per controlli e prevenzione stata utilizzata anche la stazione mobile: un furgone dotato di un computer collegato al centro dati nazionale che consente di accertare tempo reale l'identità di persone sospette. Complessivamente, durante ag sono stati compiuti carabinieri servizi di pattugliamento e perlustrazione: le moto, auto e camion controllati, 3500 le per identificate.

Un maggior numero di furti in alloggio (75) sono stati segnalati alla questura, con una sola rapina, alla Caripio di via Bergamo 15, bottino 6 milioni e mezzo: «Sono state visitate dai ladri una ventina di abitazioni in meno dell'agosto '91 - dice Nicola Parisi, dirigente delle volante - E' un segnale positivo. Durante l'estate, infatti, è intensificata l'attività investigativa di controllo in tutto l'Alessandrino».

Soltanto il 14 agosto la polizia, impiegando 70 unità, ha identifi 28 persone, controllato auto e 6 esercizi pubblici, rilevando 19 contravvenzioni al codice stradale. Un'intensa attività, svolta da volanti e squadra mobile, anticrimine, digos, polizia stradale, ferroviaria e postale.

Sette le persone denunciate dalla questura per furto: è stata sgominata una banda di slavi che cercato di rubare in alloggi ad Alessandria e Tortona; un ladro acrobata che per fuggire aveva scavalcato un balcone è stato inseguito e bloccato dagli agenti, e nei guai sono anche finite due giovani nomadi. «Importanti - conclude Parisi - si sono sempre rivelate le segnalazioni fornite alla questura, su tentativi furti, da passanti o vicini casa».

Gino Defranciaci

Vandalismo

La piazzetta è sotto controllo

ALESSANDRIA. «La situazione in piazzetta della Lega non è così preoccupante come lamentano i negozianti». Lo sostiene il capitano dei carabinieri, Pier Franco Diana.

Nei giorni scorsi infatti, subito dopo l'episodio del furto del segnavento dall'edicola della piazzetta, alcune pattuglie dei carabinieri hanno effettuato controlli a tappeto sui frequentatori del «salotto» alessandrino. I commercianti della i cittadini si erano lamentati, in quell'occasione, che la piazzetta è spesso frequentata da per «indesiderabili», come i tossicodipendenti, e chiedevano un maggior intervento delle forze dell'ordine. Questo aveva fatto pensare che le pattuglie dei carabinieri presenti mercoledì nelle vie d'accesso onero fossero una conseguenza delle loro proteste.

«Sono operazioni di routine - spiega il capitano Diana - e naturalmente vengono effettuate a sorpresa. E' stato un caso che abbiano coinciso le proteste dei cittadini». Proteste che peraltro, secondo il capitano, non dovrebbero avere fondamento: «Dall'anno scorso abbiamo arrestato numerose per coinvolte nel traffico della droga, proprio in quella zona. Ora se i negozianti o i cittadini sanno qualcosa possono venire a presentare denuncia e agire conseguenza».

I carabinieri sono comunque sempre presenti nel centro città, alcuni militari infatti pattugliano il centro a piedi ogni giorno, e lo hanno fatto anche durante i estivi, quando la città era semideserta.

«A questo tipo – commenta il capitano dei carabinieri - ha collaborato anche la questura, non comprendo quindi le lamentele che si sono verificate in questi giorni. se qualcosa è successo nessuno è venuto a denunciarlo».

(a. m.)

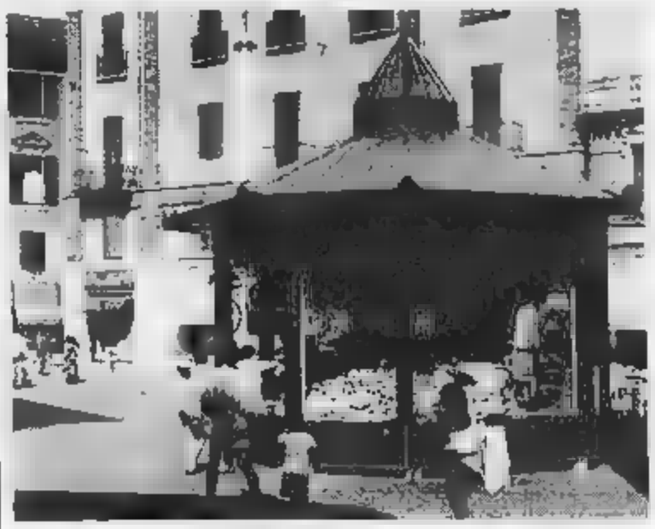

L'edicola di piazzetta della Lega, da cui è stato sottratto il segnavento

IN BREVE

INCIDENTE STRADALE

Tamponamento due auto al distributore di benzina

Maria e Antonella Portaro, madre e figlia entrambe residenti ad Alessandria state coinvolte in un incidente stradale, nei pressi del sobborgo di Astuti. Mentre entravano in un distributore self service, la loro Renault è stata tamponata violentemente da un'altra auto. Nell'incidente è rimasta coinvolta anche Marisa Campanella di Messina. Le tre donne hanno riportato lesioni guaribili in pochi giorni.

Il camion s'impiglia nel ramo e sradica una pianta

Un albero di corso Matteotti, a Valenza, è stato quasi completamente divelto per l'urto di un camion. E' accaduto l'altra mattina, verso mezzogiorno, quando il pesa veicolo ha agganciato un ramo di uno degli alberelli che fiancheggiano l'arteria, all'altezza di via Trento, rompendolo e trascinandolo per alcuni metri. Il camionista si è poi allontanato, prima che qualcuno riuscisse a prendere la targa. Sull'accaduto indagano i vigili urbani.

SANITÀ

Un corso per smettere fumare a Valenza

L'Acat, l'Associazione Club Alcolisti in Trattamento, concerto l'Usl di Valenza, promuove un di disassuefazione al fumo che si terrà per cinque sere, dal 21 al 25 settembre, al Centro comunale cultura di piazza Martiri, in orario serale, tra le 21,30 e le 23. Per informazioni telefonare ai numeri 0131/948767 924672.

La Cri mobilita per popolazione della Somalia

La Croce Rossa di Alessandria promuove raccolta di fondi da utilizzare per un intervento urgente di soccorso alle popolazioni della Somalia colpite dalla guerra civile dalla carestia. I menti possono effettuati sul corrente postale numero 300.004 oppure sul corrente bancario numero 204410 della Banca Nazionale del lavoro. Per entrambi l'intestazione del conto è la seguente: Croce Rossa Italiana, via Toscana 12, 00187 Roma la causale è «pro Somalia». Si raccolgono anche viveri non deteriorabili riso, olio, zucchero, che potranno recapitati ai magazzini della Cri di Roma, Lodi, Verona, Potenza, Palermo.

POSTE

In vendita negli uffici postali i bolli per la patente

Sono in vendita in tutti gli uffici postali della provincia le marche per le concessioni governative relative alla patente o passaporti bolli servono a integrare la tariffa già precedentemente pagata, o a completare l'integrazione recentemente decisa.

No alla discarica

A Borgoratto la Regione

BORGORATTO. C'è una schiarita nella vicenda la discarica. Il presidente della giunta regionale, Carla Spagnolo, verrà in visita nel paese alessandrino martedì per un sopralluogo sito scelto dalla Aimeri per l'impianto di smaltimento.

Il presidente ha accolto l'invito del Comitato alla discarica, formato dai paesi confinanti con Borgoratto. La sua visita era attesa da tempo: fin dalla scorsa primavera il comitato invitato gli amministratori di Palazzo Lascaris a constatare quali problemi l'insediamento potrebbe causare all'ambiente e all'economia.

«Giudichiamo importante questa visita - ha scritto il comitato in un comunicato diffuso ieri - e auspichiamo che in sede di consiglio regionale venga discussa la mozione presentata dai consiglieri alessandrini Cavallera, Foco, Rossa». Dopo la visita al sito, nella palestra delle scuole di Borgoratto alle 11, Carla Spagnolo parteciperà all'assemblea indetta dal comitato.

(cr. ro.)

I Verdi di Spinetta

«Si dimettano i consiglieri di Quartiere»

SPINETTA Gli ecologisti accusano l'amministrazione comunale per il mancato finanziamento ai Consigli di quartiere.

Dopodomani i rappresentanti dei Verdi distribuiranno nel sobborgo alessandrino volantino il quale si chiedono le dimissioni dei consiglieri di quartiere spinettesi.

Ad avanzare la richiesta è il presidente Consiglio di quartiere, Lino Balza.

«La giunta - scrive in un comunicato - ha materialmente impedito lo svolgersi dell'assemblea costitutiva per l'Osservatorio ambientale per controllare l'inquinamento della Fraschetta, negando i finanziamenti ai consigli circoscrizionali. gesto non giustificato dall'austerità, perchè si sprecano centinaia di milioni».

Il rappresentante dei Verdi adombra anche una possibile collaborazione con le industrie per rinviare il progetto dell'Osservatorio. E chiede la convocazione urgente del Consiglio di quartiere.

(a. m.)

Domani a Valenza

S'apre la Rafo 120 orafi in mostra

VALENZA. Si apre domani la terza edizione annuale della Rafo, la rassegna dei fabbricanti orafi. Si tiene nel palazzo mostre di via Tortona che, con il nuovo verrà abbandonato per l' ex sede della Mostra orafa permanente, in piazza Don Minzoni 1.

L'esposizione assumerà carattere permanente, mantenendo inalterate le caratteristiche che l'hanno contraddistinta: destinazione esclusiva ai commercianti all'ingrosso settore e presentazione gioielli in vetrine anonime numerato.

Gli incontri di lavoro possono fiera, in salette riservate, oppure alla ditta ospitatrice. Le aziende partecipanti raggiungono, con questa trentesima edizione, il massimo storico: sono 120. La produzione di ciascuna ditta è elencata in catalogo colori. Dalla rassegna gli orafi si attendono importante sondaggio sulla situazione di mercato. La Rafo è aperta dalle 9 alle 12,30 dalle 14,30 alle 18.

(r. c.)

In piazza Libertà la Regione ha già pagato miliardi per un edificio finora inutilizzato

Riaperto il cantiere degli sprechi

Ex grande magazzino, già sede del Comprensorio, dovrebbe ospitare tutti gli uffici regionali sparsi in città Da anni si lavora alla ristrutturazione, ora è ricomparsa la palizzata. Ma la parte finita è sempre vuota

ALESSANDRIA. Il deficit pubblico è una voragine ma non si fine agli sprechi. Anche in provincia. Un'ennesima prova è il cantiere riaperto in questi giorni in piazza Libertà, per ristrutturare l'ex edificio della Satea, una grande magazzino di abbigliamento che sorgeva negli anni passati sull'angolo di via Guasco.

L'edificio venne acquistato nel '79, spesa circa miliardo, dalla Regione, come sede del Comprensorio di Alessandria. «Abbiamo fatto grosso affare», disse l'allora presidente della giunta Aldo Viglione. Le andate diversamente, l'affare si è trasformato in spreco continuo.

Centinaia di milioni vennero spesi per adattare il grande magazzino ad ospitare gli uffici comprensoriali. Ma i Comprensori ebbero vita breve e ben presto furono cancellati. L'ex Palazzo Satea restò così inquilini e la Regione decise una nuova, totale ristrutturazione: l'edificio sarebbe divenuto sede di tutti gli uffici regionali presenti in città sparsi nelle vie Faà di Bruno, Cavour, Cavallotti, Rattazzi e in piazza Garibaldi.

Lo studio degli architetti Giuseppe Astuti e Giuseppe Veglia ebbe così l'incarico predisporre il progetto, che è stato eseguito in modo valido, per ricuperare integralmente le caratteristiche architettoniche dell'antico edificio (risulta censito in una mappa del Catasto napoleonico) che stato vistosamente snaturato per tare il grande magazzino vendita della Satea.

I lavori iniziarono molti anni fa ed un'enorme gru dell'impresa appaltatrice comparve dinanzi alla facciata del palazzo, su piazza della Libertà. La Regione stanziava i fondi con il contagocce, i lavori proseguivano a rilento, soltanto per la parte su via Guasco e via Ghilini, si spese sui due miliardi. Quei lavori furono ultimati due fa, da allora un moderno complesso di uffici resta abbandonato - per mesi sono state lasciate accese le luci giorno e notte, più volte sono stati rifatte pulizie dei vetri - mentre la Regione sborsa fior milioni per pagare l'affitto delle sedi sparse in città suoi uffici.

Finita la prima parte dei lavori la gru restò a lungo inoperosa sulla piazza, qualche mese fa fu rimossa e quasi subito dopo la Regi appaltò, ad un'impresa di Bari, i lavori (altro miliardo al minimo) per ristrutturare la parte del palazzo che si affaccia sulla piazza. Si dovrà tra l'altro - e questo è un merito dei progettisti - riportare la facciata all'antica bellezza architettonica, serie grandi archi, sulla di fotografie che risalgono agli Anni Trenta.

I lavori ultimati il prossimo anno e viene da chiedersi, visto quanto accaduto per la parte già ristrutturata, se l'edificio resterà per altri anni inutilizzato. Si ipotizza di adibirne una parte per grande libreria sale di lettura altro. Ma il resto?

Franco Marchisio

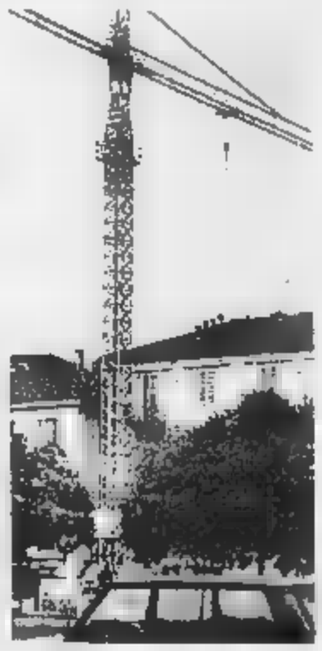

Il cantiere quando c'era ancora la gru

IL TACCUINO DELLA PROVINCIA

LETTERE AL DIRETTORE

Quattordio è p parola di sindaco

Desidero rispondere alla lettera apparsa su «La Stampa» del primo settembre e firma «Un gruppo di quattordiesi». Stemperate le prime reazioni di stupore, ritengo di dover fornire spiegazioni sulla situazione degli immobili e la manutenzione del territorio.

Il izio smaltimento rifiuti: in paese ci sono cassonetti questo Comune è stato tra i primi ad assicurare lo smaltimento di vetro, farmaci scaduti e pile esaurite. La pulizia delle strade è affidata a due cantoche assicurano servizio adeguato. Inoltre bisogna distinguere tra strade comunali e quelle statali provinciali. Anche quest'anno si è provveduto al decespugliamento dei cigli delle strade Il Comune è intervenuto a proprie spese anche in quelle statali e provinciali in cui crescita dell'erba era un rischio per la circolazione.

I buchi nelle strade comunali vengono costantemente chiusi. Al momento non ce ne sono. A luglio è stato approvato il finanziamento per l'asfaltatura della strada per frazione Serra, ritenuta l'unica alla quale intervenire in modo radicale.

La manutenzione del verde pubblico è appaltata a una ditta Asti. Il contratto prevede un numero di tagli erba sufficienti tenere pulite ordinate le aree. Tali tagli vengono regolarmente effettuati anche perché il pagamento avviene solo dopo verifica lavoro fatto.

Passando centro sportivo non ritengo giusto parlare di abbandono se si pe che è appena collaudata una palestra coperta del di 300 milioni e che stanno per iniziare altri lavori. Solo fine di evitare ogni spreco non è to ritenuto opportuno ricostruire una recinzione un servizio igienico che si sarebbe poi dovuto abbattere per provvedere ai lavori previsti. Tengo a precisare che nel '91 stato negato Comune un finanziamento circa 400 milioni per l'adeguamento delle tribune e degli spogliatoi, che malgrado ciò si ugualmente provveduto alla loro sistemazione.

Pier Paolo Monti,
sindaco di Quattordio

NUMERI UTILI

AUTOAMBULANZE

Alessandria: Croce Rossa 252.242; Croce Verde 252.255
Acqui Terme: Croce Rossa 322.300; Croce Bianca 323.333
Arquata Scrivia: Croce Verde 0143/636.430
Basaluzzo: Croce Verde 48.877
Borgo San Martino: Croce Rossa 429.629
Cabella Ligure: Croce Verde 99.282
Cassine: Croce Rossa 714.433
Casale M.: Croce Rossa 452.258
Castellazzo Sobborgo: 270.027
Castelnuovo Scrivia: Croce Rossa (Tortona) 855.755
Cerrina: 943.630
Felizzano: Croce Verde 772.257
Gavi: Croce Rossa 642.289
Novi Ligure: Croce Rossa 20.20
Ovada: Croce Verde 80.420
Ponzone: Croce Rossa 765.255
Serravalle Scrivia: Croce Rossa 65.178
Tortona: Croce Rossa 811.333
Valenza: Avis pronto soccorso 924.380
Vignale: Croce Rossa 923.340
Vignole: Croce Rossa 87.300
Voghera: Croce Rossa 213.838

FARMACIE DI TURNO

Ad **Alessandria** oggi sono di turno, dalle 9 alle 20, *Falcone*, via Milano 31, tel. 252.977 (urgenze a serrande abbassate, dalle 12,20 alle 15,30), e notturno, *Comunale Cristo*, c.so Acqui 52, tel. 342.079, dalle 9 alle 12,30 e dalle 15,30 alle 21,30 (per le urgenze dalle 21,30 alle 9 del giorno successivo, a serrande abbassate) Per quanto riguarda gli altri Comuni le farmacie di turno svolgono anche servizio di reperibilità su chiamata, a serrande abbassate, presentazione di ricette mediche urgenti

Acqui Terme: *Bollente*, corso Italia 36 (tel. 322 747)
Casale M.to: *Comunale*, via Guglielmo VII 2 (tel. 452.396)
Novi Ligure: *Comunale*, via Verdi (tel. 76.255).
Ovada: *Gardelli*, corso Saracco 303 (tel. 80.224).
Tortona: *Zerba*, via Emilia 220 (tel. 861.939).
Valenza: *Comunale*, via Manzoni (tel. 941.311).

GUARDIA MEDICA

Alessandria:
Acqui Terme: 57.775
Monferrato: 33.41
Castellazzo B.: 270.027
Castelnuovo S.: 855 783
Cerrina: 943.423
Felizzano: 772.257
Gavi Ligure: 642 551
Novi Ligure: 77.71
Ovada: 81.777
S. Sebast C.: 786.209
Serravalle (Arquata) 636 129
Tortona: 85 51
Valenza: 952.801

STATO CIVILE

ALESSANDRIA

NATI. Angelo Maltarino, 80 anni, Refrucclo Vicini 71, Giovanna Mozzato 84, Cesare Fornari di 79, Michele Lanza 85, Vanda Duro di 62, Carlo Nizzo di 77, Salvatore Puliani di 76, Vittorio Ricci di 73, Domenico Di Matteo di 72, Mariuccia Bresolan 46, Cesare Merlo di 70, Mauro Valdata di 79, Amelia Mantovani di 72, Palmo Zerbo di 85, Antonio An di 65, Giovanni Cocco di 71, Giuseppina Calia di 41, Marina Rossi di 67, Giuseppe Carboni di 83, dalena Maggiora di 78, Teresa Giacheri 101, Marianna Caviglia di 90, Aldo Mirabelli di 71, Giuseppe Donà di 64, Giuseppe Mantelli , Aldo Motta di 72, Luigi Martignone di 79, Giuseppina Miretti di 81, Giovanni Abbaneo 67, Silvio Davico di 75, Francesco Dogliot di 77.

È cristianamente mancato
Piera Melchionni
ved. Milanoli
Ne danno il doloroso annuncio i figli Achille, Vincenzo, Anna con le nuore e i nipoti
– **Alessandria**, 6 settembre 1992

Carla, Flavio e Francesco Robbe sono uniti nel dolore per la scomparsa di
Piera Melchionni
ved. Milanoli
e tutti i suoi familiari.
– **Alessandria**, 6 set 1992.

GLI APPUNTAMENTI

PENSIONATI

Lo Stato sociale all'Unità

Stamattina alle 10, alla festa dell'Unità di Casale, in piazza Castello, la segreteria della Spi-Cgil tratterà di «Sistema pensionistico e Stato sociale».

CONVEGNO

A Casteggio i vini per l'Europa

«Giornata per l'Europa» è il convegno in programma oggi alla «Rassegna dei vini» di Casteggio. I lavori si apriranno alle con «Sviluppi commerciali nel mercato nazionale europeo, tecniche di marketing», relatore l'assessore regionale al Commercio, Piero Sarolli.

DIBATTITO

Socialisti «questi morale»

Alla festa provinciale dell'Avanti!, allestita in piazza Perosi ad Alessandria, stasera alle 21, si parlerà di «Partiti quale società, quali riforme? Moralità, politica e rappresentatività nella società moderna».

Introdurrà Vincenzo Genocchio, vicesegretario provinciale psi, interverranno Giorgio Cardetti e Angelo Rossa, della Regione, Giovanni Priano, sindaco di Alessandria, Renzo Patria, deputato dc, Luigi Cavalchini capogruppo dei Verdi in Comune, e il deputato Pier Luigi Romita. Concluderà Valdo Spini, sottosegretario agli Esteri.

ECONOMIA

I dirigenti della dc s'interrogano

Domani, alle 21, alla Festa dell'Amicizia di Tortona, si terrà un dibattito su: «Economia d'autunno o autunno dell'economia». Interverranno Lucio Abis, presidente commissione Bilancio del Senato, Filippo Maria Pandolfi, ministro, Paolo Gastaldi, direttore Confapi, Giorgio Giovando, direttore Risparmio di Torino, i docenti universitari Roberto Panizza e Luciano Vandone. Modera Vittorio Moro.

DIOCESI

In processione per la Madonna

Si svolge oggi la festa della Madonna di Lourdes alla cappelletta votiva strada Bedolla, alla cascina Acerbi di Tortona. Alle 21 processione con luminarie.

La polstrada indaga sulla sorte di un autista che portava un carico di carne: si teme sia stato ucciso

Scomparso da 9 giorni, è un giallo

Ha 45 anni, di Biella. Il camion trovato sulla Torino-Piacenza, vicino a Felizzano. Era intatto, mancavano i documenti dell'uomo e la «scatola nera». Nessuna notizia ai familiari. Vittima della «banda dei Tir»?

ALESSANDRIA. Un autista biellese incaricato di trasportare in Sicilia 230 quintali di carne fresca, valore 150 milioni, è scomparso da oltre una settimana. Di lui non c'è traccia: il Tir e la merce è stato trovato dalla polizia stradale sulla Torino-Piacenza, all'area di servizio Crocetta vicino a Castello d'Annona, in direzione di Asti. Nella cabina di guida, che era aperta, c'erano le bollette di accompagnamento per cui è possibile risalire al titolare della ditta che ha curato la spedizione, ma non il portafoglio e i documenti dell'autista e neppure il cronotachigrafo con cui è possibile stabilire i chilometri percorsi dal camion.

L'autista svanito nel nulla - si teme addirittura possa essere stato ucciso - è Sergio Scagliotti, 45 anni. I familiari - è sposato, ma separato dalla moglie e vive con un'altra donna - dicono di avere avere notizie l'ultima mattino del 4 agosto quando è partito per il viaggio a Palermo.

In Sicilia non è mai arrivato e il collega Vincenzo Ragusa, catanese, il quale viaggiava su un altro autoarticolato (entrambi appartengono alla ditta Giancarlo Romiti di Carpaneto Piacentino) con identico carico e destinazione, venerdì della scorsa settimana ha telefonato da Roma e Modena, al titolare della ditta Inalca, un'industria alimentare di carni per conto della quale dovevano consegnare il carico in Sicilia.

Sergio Scagliotti. Era partito da Modena il 4 agosto, diretto in Sicilia. Di lui si sono perse le tracce: il collega che lo precedeva sostiene che il camion aveva tentato di depistarlo. Sul camion c'era carne fresca per 150 milioni

«Sergio Scagliotti mi segue, come da indicazioni ricevute, non vedo traccia del suo camion e ho avuto l'impressione che procedesse in modo da depistarmi» ha spiegato.

Mentre l'altro autista proseguiva il viaggio, l'Inalca aveva informato i carabinieri ma non era stata aperta alcuna inchiesta, almeno ufficiale.

L'altra sera una pattuglia della polstrada del distaccamento di S. Michele ha trovato l'autoarticolato fermo nell'area di servizio e ha dato l'allarme alla squadra della polizia giudiziaria della sezione alessandrina. La dottoressa Carlotta Galli e l'ispettore Mario Bergamasco hanno iniziato le indagini. Tutte le testimonianze finora raccolte non sono valse a far luce sulla misteriosa scomparsa dell'autista biellese: potrebbe essere stato eliminato dai ricettatori del carico per motivi peraltro sconosciuti. Gli acquirenti avrebbero quindi abbandonato il tutto, dopo essersi accorti che ogni taglio di carne reca impresso un marchio indelebile ed è quindi impossibile la vendita.

Sono solo supposizioni: certo è misteriosa scomparsa di Sergio Scagliotti fa temere il peggio così come è quasi certo che l'autista non intendeva portare destinazione la merce, trovata ancora in buono stato.

Emma Camagna

Sei anni fa

L'assassinio sull'Autotrafori

ALESSANDRIA. Il 17 gennaio su una piazzola di sosta dell'autostrada dei Trafori vicino a Roccagrimalda venne rinvenuto il cadavere del camionista Giovanni Buzzan, 44 anni, abitante a Reggio Calabria, ucciso con cinque colpi di pistola calibro 22. L'uomo stava trasportando con un autocarro carne di vitello per 200 milioni proveniente dalla Francia e diretta in Meridione.

Il delitto fu compiuto da una banda i cui componenti - undici in tutto - vennero identificati, arrestati e condannati in Corte d'Assise.

La banda agì per impossessarsi del carico. Avrebbe dovuto trattarsi di una rapina ma Giovanni Buzzan riconobbe in una delle persone che lo avevano affrontato, impugnando le pistole, era un suo ex collega: per questo venne ucciso e abbandonato sulla piazzola.

Il camion fu ritrovato, vuoto, il giorno dopo vicino a Tortona: s'iniziarono le indagini, si scoprì il cadavere e la polizia risalì sino ai responsabili. **(e. c.)**

«Dovremo tagliare delle corse»

Bus Novi, deficit per 500 milioni

NOVI LIGURE. Altri tagli di linee al Cit, il consorzio intercomunale trasporti? Secondo il presidente, Giovanni Malfettani, rappresentano una delle soluzioni da valutare per contenere il disavanzo di bilancio. Una decisione in merito spetterà ai 21 comuni consorziati, per i quali il Cit gestisce l'amministrazione del trasporto pubblico.

Novi, Arquata, Serravalle, la Val Lemme sono i maggiori centri serviti. Il bacino di utenza supera le 40 mila persone. Sono assai indicative le cifre del consuntivo '91, approvato a giugno. Per il trasporto extraurbano è stato preventivato un deficit di 400 milioni che tuttavia, per effetto dell'avanzo di amministrazione dell'esercizio 91, ha avuto un'abbattimento di 134 milioni ed è stato ridotto a 364 milioni. Il trasporto urbano per il '91 prevedeva 215 milioni di deficit, ridotti, anch'essi di 134 milioni dell'avanzo d'amministrazione, a 181. Quindi il disavanzo complessivo della gestione è di 545 milioni.

Per il '92 è stato approvato il bilancio preventivo, che stabilisce in 619 milioni il deficit extraurbano e in 240 l'urbano. Gli emendamenti amministrativi della gestione '91 saranno impiegati per colmarlo, almeno in parte.

La voci che maggiormente incidono sul bilancio sono le spese fisse per il personale e quelle di gestione del parco mezzi. Al prossimo incontro dei rappresentanti dei comuni consorziati, in programma ad ottobre, dovrà essere decisa la strategia per contenere un deficit in continua crescita.

Ed è probabile che, qualora alcuni Comuni ritengano troppo elevato il contributo destinato al Cit, sia presa la decisione di cancellare alcune linee. «Abbiamo già attuato alcune misure per contenere il disavanzo - spiega Giovanni Malfettani - cercando di mediare fra le esigenze della gente e le necessità di bilancio. Ecco spiegato l'aumento del prezzo del biglietto delle corse urbane, passato da 700 a 800 lire, deciso a febbraio, e la soppressione, a maggio, di alcune corse urbane particolarmente deficitarie».

I Comuni dovranno anche decidere - c'è tempo fino al 31 dicembre - sulla modalità di trasformazione del consorzio. La nuova legge sulle autonomie locali prescrive infatti che Province e Comuni sopprimano e trasformino i consorzi o le altre forme associative tra gli enti locali. In quest'ottica sarebbe possibile anche la creazione di una provincializzata dei trasporti.

E' questa forse sarebbe la migliore soluzione - conclude Malfettani - che consentirebbe di razionalizzare il servizio, ottenendo nello stesso tempo notevoli risparmi di gestione».

(m. pu.)

PAESI IN FESTA

Divertirsi e ballare in nome della pace

Alle 12,30 pranzo, al pomeriggio tombolone e alle 18 premiazione del concorso fotografico «Una cartolina per Felizzano», per la Festa dell'Unità. Sempre organizzata dal pci, in piazza Castello a Casale, stasera liscio con l'orchestra «Bertin e i cardinali» e musica giovane con i «Road Runners». Alla Festa dell'Amicizia di Tortona oggi alle 8 pubblico prelievo di sangue, alle 11,30 messa al campo, alle 12,30 pranzo dell'Amicizia e alle 21,30 danzo con Michele.

Le feste di stagione con il vino e l'uva

Oggi alla «Sagra dell'Uva e del vino» di Castelletto d'Orba è aperto uno stand per la degustazione dei prodotti locali; mezzogiorno e sera, in piazza, funziona il ristorante. Alle 10,50, nella chiesa parrocchiale ci sarà l'offerta simbolica e la benedizione dell'uva e del vino. Al pomeriggio sfilata dei carri allegorici. Si conclude oggi a Montaldo Bormida, organizzata dalla Cantina Tre Castelli, la «Sagra dei Vini Pregiati a doc». Uno stand gastronomico offre i tradizionali piatti locali tra cui primeggia lo stoccafisso. Il vino sfuso è offerto gratis. E'allestita una mostra dell'artigianato locale e c'è la possibilità di effettuare escursioni in elicottero. Oggi a Lu le manifestazioni della tradizionale «Sagra dell'uva» prendono il via con l'apertura delle mostre di pittura e di artigianato allestite nelle scuole. Alle 9,30 gara di tiro al piattello. Alle 12 degustazione di piatti tipici nel salone della Cantina Sociale, dove alla sera si cena e si danza con gli «Amici di Lu». Si conclude a Monterotondo di Gavi la «Festa del Muller». Alle 9 raduno e sfilata delle «500». Alle 16,30 gara di mountain bike, poi serata danzante.

A Pietra Marazzi si elegge la regina

Alla «Sagra dei maccheroni e del barbera» di Pietra Marazzi oggi pomeriggio sfilata per le vie del paese con il «Corpo bandistico musicale città di Nizza Monferrato» e il «Gruppo storico di Cuccaro», in costumi '400. Saranno eletti il Re e la Regina della sagra

Fiere del bestiame con cani e gatti

Si svolge oggi a Grondona, in Valle Spinti, l'annuale fiera di merci e bestiame. Tradizionale fiera zootecnica oggi a Quargnento. In mostra bovini di razza piemontese, cavalli e animali da cortile tra cui cani e gatti.

Lo sport alle sagre dalle bocce al calcio

Il «Settembre pasturanense 1992» stamattina, alle 9,30, propone due camminate non competitive di 12 e 8 chilometri. A San Maurizio di Conzano alle 9 parte la corsa podistica campestre. Alle 15 esibizione dei pattinatori artistici della «Skating» Casale. A Ozzano alle 9 comincia il torneo di tennis. Alle 16,30 incontro di calcio Ozzano FBC-Junior Casale. Alle 21 «Dilettanti allo sbaraglio». A Murisengo parte alle 14,30, da piazza Bell'Aria, la corsa ciclistica per allievi F.G.I., Trofeo Comune di Murisengo. Al Settembre Stazzanese alle 9 parte la cicloturistica «Amici in bicicletta». A Volpeglino si corre oggi il «2° trofeo Colorificio d'Arte moderna Lazzari Natale», gara di mountan-bike.

La cucina delle funghi, riso e rane

Funghi da guardare, comprare e degustare alla Sagra del fungo di Ponzone dove ogni sera si cena alla Pro loco con un menu diverso. Prenotazioni allo 0144/78049. Oggi è anche in programma una polentata, naturalmente accompagnata da sugo di funghi e vino. Pizza e patate, cotte nel forno a legna, vengono servite questa sera alla «Sagra della pizza» di Isola S.Antonio. Degustazione di rane dorate, risotto con fegatini di rana e polenta e rane, oggi alla Sagra della rana di Sartirana. Il risotto «tricolore» conclude la Sagra del riso di Valle Lomellina. Viene offerto agli intervenuti alle 12 e alle 19. Alla sera si danza e si possono ascoltare i canti delle mondine. Molte le proposte dell'«Incontro d'estate a Moirano», dove alla sera si cena in piazza con polenta, funghi e dolcetto.

Il patrono

Stasera nel teatro-tenda di Morano festa danzante con l'orchestra di Paolo Doria. Domani si balla con l'orchestra «Salotto». Alle 23 panissa per tutti cucinata dai cuochi del paese. Tre giorni di festa a Villabella di Valenza. Stasera ballo a palchetto con «Rita e i Memos». La festa patronale di Pecetto si conclude stasera con l'orchestra di Emilio Zilioli. All'oratorio di Valmacca, dalle 21 spettacolo musica revival Anni '60 e '70.

corrono gli asini

A Valenza la festa dell'oratorio maschile, s'inizia stasera alle 21,30 con la corsa degli asini, in programma in viale Vicenza 54.

Fuori uso il forno

Un incendio «blocca» i panificatori

ACQUI TERME. Un incendio ha gravemente danneggiato l'impianto elettrico del forno della cooperativa panificatori (Upa) che ha sede in via Don Bosco 25. Il forno è inutilizzabile per qualche giorno.

Per spegnere l'incendio, divampato l'altra sera, sono intervenuti i vigili del fuoco di Acqui. Secondo i primi accertamenti, le fiamme hanno provocato danni per una decina di milioni. Il denso fumo e la fuliggine hanno annerito pareti dei locali, senza risparmiare gran parte dei macchinari.

L'incendio sarebbe stato causato da un corto circuito che ha interessato la parte elettrica dell'impianto panificazione. Le prime fiamme si sono sviluppate verso le 22,30 ed locale è stato subito dal fumo.

E' stato dato l'allarme. Telefonicamente sono stati avvisati i vigili del fuoco che, immediatamente intervenuti, hanno impedito all'incendio di estendersi. Hanno lavorato poco meno di un'ora per spegnere fiamme. **(c. r.)**

Impianto a Mereta

La Liguria «nasconde» il progetto

ISOLA DEL CANTONE. Ha avuto esito poco significativo l'incontro avvenuto l'altro giorno in Municipio fra gli amministratori di alcuni Comuni della bassa Valle Scrivia, tra Stazzano, Arquata, Serravalle e Novi, rappresentanti del Consorzio di bonifica della Valle Scrivia, e gli amministratori del Comune ligure, sul progetto stoccaggio di rifiuti tossico-nocivi in località Mereta.

Il luogo in cui dovrebbe sorgere l'impianto è collocato in prossimità del torrente Scrivia, da cui attingono acqua gli acquedotti dei Comuni della Bassa Valle Scrivia.

«La richiesta ottenere la documentazione del progetto, fatta anche dal sindaco Angeli, è stata, per il momento, respinta - dice Giuseppe Ponta, assessore all'Ecologia Comune di Novi - perché occorre, come è stato detto, formulare una precisa domanda scritta».

E' stato illustrato l'iter procedurale percorso finora dal progetto. **(m. pu.)**

Incidente a Lavagna

Una ragazza ferita grave in Liguria

TORTONA. Una venticinquenne originaria della città ma residente a Pavia, Maria Teresa Casaschi, è ricoverata in al reparto di rianimazione dell'ospedale San Martino di Genova. La ragazza è rimasta ferita in un incidente stradale avvenuto a Cavi di Lavagna.

Maria Teresa Casaschi viaggiava su una Golf targata Milano, condotta da Giulio Anguissola D'Altoe, anni, Monza. Con loro anche Alessandro Amerio, 21 anni, di Milano, e Davide Fantini, 25 anni, pure di Monza.

L'incidente è avvenuto intorno alle 4.30 di ieri mattina. I ragazzi stavano ritornando a dopo notte trascorse in discoteca. Secondo una prima ricostruzione dell'accaduto fatta dai carabinieri la Golf avrebbe urtato una Fiat Panda che la precedeva, durante un sorpasso. Il conducente, che procedeva a forte velocità, ha perso il controllo della Golf, è andata a schiantarsi contro un muro in cemento armato. **(f. p.)**

IN BREVE

Il Comune chiede la sospensione del progetto Supertreno

Il Comune di Castelnuovo Scrivia ritiene inaccettabile il metodo cui è stato reso noto il progetto del treno ad alta velocità, lungo la linea Milano-Genova, ed esprime forte preoccupazione per l'impatto ambientale. Con un ordine del giorno, approvato dal Consiglio «chiede la sospensione delle procedure avviate sul progetto Tav proposto dalla Cociv, affinché sia possibile verificare le condizioni di trasparenza e chiarezza, nel quale in cui ci si propone di avviare un'investimento che interessa migliaia di miliardi di denaro pubblico, sino a quando in merito non sia stato un pronunciamento definitivo della magistratura». Il problema del supertreno sarà affrontato domani sera a Tortona, in un incontro dibattito promosso dal Comune, nella sala Giovani Teatro.

Preso atto in Consiglio delle dimissioni del sindaco

Si aggrava la crisi amministrativa a Carbonara Scrivia, dopo che il sindaco, Oreste Monetti, ha rassegnato le dimisisoni per essersi «trovato solo e in minoranza su una variante al piano regolatore che per essere approvato in Regione e su cui giunta era d'accordo». Secondo l'ex sindaco le dimissioni sono irrevocabili: sembra, comunque, che voglia restare in Consiglio comunale, come indipendente. Durante l'ultima seduta, il Consiglio ha preso atto delle dimissioni: cominciano quindi le consultazioni per costituire maggioranza e nominare il nuovo sindaco.

La giunta fa i conti col deficit della Municipalizzata

Domani sera Consiglio comunale di Voghera è dedicato prevalentemente al bilancio consuntivo: prova impegnativa per la giunta, guidata dal democristiano Paolo Affronti. La maggioranza (dc, pds, psi e consiglieri indipendenti), nata dopo la lunga crisi dei mesi scorsi che aveva portato la città ad una passo dal commissariamento da parte del prefetto, dovrà cercare di dare una soluzione al grave deficit che è emerso nelle casse dell'azienda per i servizi municipalizzati, che in città si occupa dei trasporti e della distribuzione di acqua.

UNA FESTA MEDIOEVALE

A Cassine corteo e cena storica

La rievocazione in costume s'inizia alle con l'incontro del corteo di Gian Galeazzo Visconti e Valentina con i notabili di Cassine e il popolo. Ma il momento più atteso è la cena con «tartare giuncate, tortellini di carne variate, cialdoni fatti a scartocci, impienuti di frutti e delizie, indi copiose libagioni». L'incasso sarà devoluto per la salvaguardia della chiesa di San Francesco.

L'avventura a lieto fine di «Lilly», smarrita al Sassello, finita a Melazzo

Ritrova il cane grazie a La Stampa

Sono bastati una foto e un annuncio sul giornale

ACQUI TERME. E' bastato un annuncio su «La Stampa», corredato da fotografia, per ritrovare una cagnolina smarrita.

Protagonisti di questa storia a lieto fine medico savonese, il professor Luigi Bruni, fino a pochi mesi fa primario del reparto di Dermatologia dell'ospedale San Paolo e la sua cagnolina, Lilly, 8 anni, pelo lungo color biondo-cenere.

Due settimane fa a Sassello, il Comune situato nella Valle dell'Erro al confine tra la province di Savona e Alessandria, la cagnolina si era smarrita.

«Oltre la recinzione del Sassello c'è un pendio molto ripido che scende a strapiombo sul torrente - spiega il professor Bruni - e sulle prime pensavo che Lilly avesse trovato un'apertura e fosse caduta nell'acqua».

E aggiunge: «Ho voluto comunque tentare di ritrovarla, nel caso qualcuno l'avesse vista e portata con sé». Sassello, specie nei fine settimana, è meta di molti villeggianti, soprattutto piemontesi. Di qui l'idea di rivolgersi a «La Stampa», con paio di annunci sulle pagine savonesi e alessandrine.

Il 29 agosto il primo annuncio è comparso sull'edizione di Savona. Un grande riquadro con una simpatica fotografia della cagnolina seduta nella cuccia di vimini.

Poche informazioni essenziali, l'immancabile ricompensa e i recapiti telefonici per chi avesse notizie utili da comunicare al professor Bruni. Il giorno successivo lo stesso annuncio è comparso sulle pagine dell'edizione di Alessandria.

In poche ore la cagnolina è stata ritrovata e la sera del agosto una lettrice di Lido di Melazzo, Fiorella Musso, ha telefonato al professor Bruni.

Racconta il medico: «Il momento della scomparsa Lilly aveva collare medaglietta del Comune di Albissola Marina. La donna che l'ha ritrovata ha detto di averla vista girovagare in paese senza collare né medaglietta».

Aggiunge il professor Bruni: «Come la cagnolina sia arrivata a Lido di Melazzo rimane mistero. Evidentemente qualcuno a Sassello l'ha vista e l'ha caricata in auto portandola via. Poi, forse, si è accorto della medaglietta e l'ha lasciata andare». Sta di fatto che Lilly è stata trovata a Lido di Melazzo solo due ore dopo che, a Sassello, il professor Bruni ne aveva accertato la scomparsa.

E' quello che conta, per il professor Bruni, è che la cagnolina sia tornata a casa, grazie anche all'articolo pubblicato su «La Stampa»: «Senza quell'annuncio - assicura - non l'avrei mai più ritrovata».

(p. p.)

PUBBLICITA' PROGRESSO

PUBBLICITA' PROGRESSO. LA PUBBLICITA' ITALIANA [illegible] DIFESA DEGLI INDIFESI.

Per i 1600 non vedenti di Torino una passeggiata in centro può diventare un percorso a ostacoli.

Per colpa nostra.

Ci sono semplici norme di civiltà che spesso non vengono osservate neanche da chi ha dieci decimi. Eccone alcune.

Non parcheggiate in modo da ostruire il marciapiede.

Non gettate rifiuti per terra e se portate in giro il cane, portate anche una paletta.

Non fate rumore inutile: un non vedente si orienta [illegible] l'udito.

Non zittitevi improvvisamente quando lo incontrate: vi rendereste invisibili.

Se lo aiutate per strada [illegible] sull'autobus, non afferrate il suo braccio, [illegible] offritegli il vostro.

Quando vi separate, attenti a non lasciarlo davanti a un palo o a uno scalino. Salutatelo sempre: un sorriso o un cenno della testa non servono.

Seguite queste regole e il vostro buon senso: avrete già fatto molto.

Se volete fare ancora di più, [illegible] fatevi le associazioni dei [illegible] vedenti della vostra città e prestate loro i vostri occhi, le vostre mani, la vostra voce, anche per poche ore alla settimana.

Dare un grande aiuto [illegible] chi non vede è facile: basta essere un po' più gentili. Ricordate che la cortesia aiuta tutti [illegible] vivere un po' meglio: vedenti e non vedenti.

Via Monte di Pietà, ore 10.35

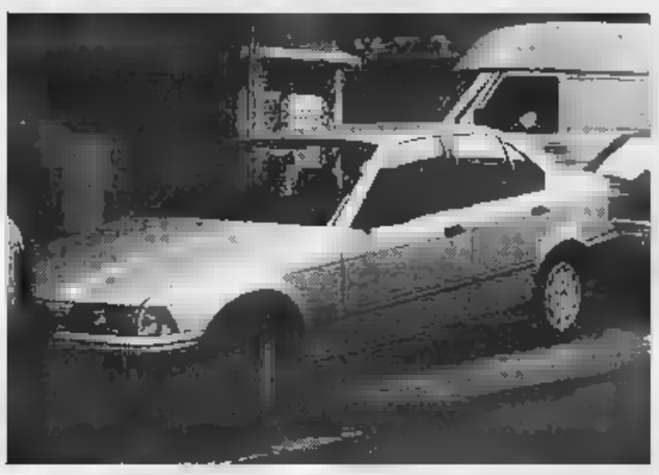

Via Bertrandi, ore 13.50

Piazza Arbarello, ore 8.10

Corso Vinzaglio, ore 11.40

Corso Vittorio Emanuele, ore 18.30

Corso Galileo Ferraris, ore 14.00

Via Santa Maria, ore 12.25

Via S. Francesco d'Assisi, ore 7.05

Via Piave, ore 10.30

Via Bligny, ore 16.20

Vicolo Santa [illegible]ia, [illegible] 17.15

Via Manzoni, ore 15.45

I NON VEDENTI USCIREBBERO PIU' VOLENTIERI SE NON GLI METTESSIMO LE RUOTE FRA I BASTONI.

Incontro tra i vignaioli del Sud Piemonte a Vignale nell'ambito della festa vendemmiale

Vino e turismo sono alleati

Proposti corsi aperti a tutti i produttori per adeguare i messaggi promozionali
Timori per i prezzi delle uve, resta aperta la questione delle distillazioni

[redacted]

La festa

Ricostruita l'antica fiera

VIGNALE. Uno splendido sole e una leggera brezza hanno contribuito al bilancio positivo della prima giornata della festa dell'Uva e del Vino di Vignale, manifestazione organizzata da Pro loco e Comune in collaborazione con i vitivinicoltori [redacted] paese. Otto le aziende partecipanti, che hanno allestito Piazza del Popolo, la piazza dei balletti durante Vignaledanza, [redacted] me un'antica fi[redacted] di paese. Sotto gli ombrelloni, bottiglie, tini, pentole di rame e persino qualche «vaglio», o come si dice in dialetto «al val», il setaccio usato un tempo per pulire ceci e fagioli.

Accanto ai viticoltori ci sono anche artigiani del ferro, e un esperto di prodotti di bellezza naturali. [redacted] maggior parte degli artigiani arriverà oggi in piazza, ognuno co[redacted] il [redacted] banchetto. Ci sarà un espositore di terrecotte, alcuni produttori di salumi e formaggi e anche un fioraio. La festa si apr[redacted] questa mattina alle 11 con la degustazione dei vini, corredata dallo «spuntino» preparato dalla pro loco. Prende poi [redacted] via la rassegna gastronomica: i ristoranti e le aziende agrituristiche vignalesi hanno preparato per i partecipanti uno speciale menù che sarà proposto anche a cena.

Nel pomeriggio [redacted] rielaborazione dei giochi contadini di un tempo, ad esempio la [redacted] nei sacchi. [cr. ro.]

VIGNALE
DAL NOSTRO INVIATO

Sono arrivati da tutto il Sud Piemonte, lasciando per un giorno la cura delle vigne ormai prossime alla vendemmia. Produttori monferrini, astigiani, albesi, [redacted]ti a Vignale per discutere a ruota libera di vino, leggi, mercato, prospettive.

Un forum organizzato nell'ambito della Festa dell'uva.

Nessuna relazione di politici e amministratori: h[redacted] parlato [redacted] discusso loro, i vignaioli, discutendo con tecnici [redacted] operatori dell'informazione.

Il momento è difficile. Si annuncia una vendemmia [redacted] buona qualità con rese mediamente inferiori di un 10/15 per cento rispetto all'anno scorso, [redacted] le «voci» che si sentono sui prezzi delle uve sono poco rassicuranti.

Nel vicino Oltrepo pavese i pinot e gli chardonnay sono pagati tra le 9000 e [redacted] 7500 lire a miriagrammo, cioè sotto la soglia delle diecimila ampiamente superata negli anni scorsi.

Anche sul moscato ci sono tensioni. Domani a Torino i rappresentanti degli industriali e dei produttori torneranno ad incontrasi per definire prezzo e data di inizio della vendemmia. Difficilmente sarà raggiunta la quotazione dello [redacted] anno di 11.900 lire a miriagrammo.

Giorgio Rivetti di Castagnole Lanze e Romano Dogliotti di Castiglione Tinella, due delle «firme» più celebri del moscato, hanno confermato le buone previsioni [redacted] andamento vendemmiale, sottolineando certe spinte speculative sui prezzi. Rivetti che ha scelto di uscire dalla doc, ha chiesto maggiore elasticità nelle norme generali per consentire ad ogni vignaiolo di fare scelte aziendali più personali.

Il dibattito sul Piemonte e il ruolo della sua enologia ha toccato anche [redacted] tema «caldo» delle distillazioni. Le previsioni sono che quest'anno, nell'ambito Cee ci[redacted] 16 milioni di ettolitri di vino da tavola da distillare. All'Italia tocca la quota maggiore divisa tra le regioni e i piemontesi lamentano l'eccessivo carico nonostante siano gli unici ad aver attuato l'anagrafe vitivinicola. Ezio Borgio della Viticoltori Piemonte ha parlato di difesa [redacted] tutti vini piemontesi e non solo di quelli a doc».

A proposito di marketing e immagine Piero Bava di Cocconato ha sollecitato maggiore solidarietà tra i produttori; il vignalese Mario Gaudio ha detto di essere d'accordo sulle [redacted] promozionali collettive purchè mirate al pubblico giusto.

Per Andrea Desana, consigliere delegato all'Agricoltura della Provincia di Alessandria, «Bisogna arrivare a istituire corsi nei comuni per insegnare a tutti gli operatori i messaggi e le cose da dire sui temi della valorizzazione enologica e del turismo, il grande alleato del vino di qualità [redacted] della viticoltura di collina». Per Donato Lanati, enologo emergente, bisogna investire [redacted] ricerca, senza dimenticare il vigneto [redacted] vero punto da cui partire per ottenere la qualità».

Sergio Miravalle

Arrestato e condannato dopo il viaggio a Milano

Casale «evade» da casa e va a comprare eroina

CASALE MONFERRATO. Un giovane casalese, che si trovava agli [redacted]i domiciliari per detenzione [redacted] droga, è evaso dalla propria abitazione per andare a comprare eroina a Milano. Pensava [redacted] farla franca, [redacted] una pattuglia [redacted] carabinieri l'ha fermato al suo ritorno insieme all'amica che lo [redacted] accompagnato in auto.

Giovanni Chiarello, 21 anni, via Solferino 41, [redacted] stato condannato sei mesi di reclusione con la condizionale. Nonostante sia stato denunciato in altre occasioni (tra cui anche per la rapina al fotografo casalese Giuseppe Armani qualche settimana fa), non gli è mai stata inflitta una condanna definitiva.

E' stata condotta nel carcere di Vercelli l'amica, Loredana Pacella, 35 anni, via Negri 44, accusata [redacted] detenzione di eroina [redacted] a scopo di spaccio e di guida senza patente. Non [redacted] escluso che le venga anche contestato di aver provocato l'evasione di Chiarello.

La donna ha accompagnato Chiarello a Milano a bordo della sua «Y10». Quando è stata fermata dai militari aveva con sè [redacted] [redacted]' di eroina. Chiarello era stato arrestato nei giorni scorsi dalla polizia perchè [redacted] suo appartamento erano state [redacted] alcune dosi di stupefacente. [s. m.]

Al Municipale la tappa conclusiva del concorso

Casale premia in teatro i migliori risicoltori '91

CASALE MONFERRATO. Un importante appuntamento agricolo [redacted] svolge stamane al Teatro Municipale di Casale: la premiazione [redacted] concorso nazionale riservato ai produttori di sementi di riso certificate per la campagna agraria '91.

E' una iniziativa che ha radici storiche lontane: varato nel 1911, con l'intento di migliorare qualitativamente la produzione delle sementi [redacted] riso, il concorso, a ottant'anni dalla sua istituzione, coinvolge i risicoltori di tutta Italia.

I premiati provengono da quattordici province: Alessandria (medaglia di bronzo alla Tenuta Vallare di Guido Pavia), Novara (10 premi), Vercelli (15), Pavia (22), Oristano (11), Ferrara (4), Cagliari (3), Verona (2), Cosenza (2), Modena, Rovigo, Milano, Siena, Venezia (1).

Ogni anno l'importante manifestazione promossa dall'Ente nazionale Risi, dalla Fondazione Conte Gian Giacomo Morando Bolognini [redacted] Sant'Angelo Lodigiano e dall'Ente nazionale sementi elette si svolge in una città diversa.

Per l'edizione '92 è stata scelta Casale perchè, come sottolinea il sindaco Riccardo Coppo «ha le carte in regola per ospitare l'iniziativa. Casale è capoluogo di una [redacted] in cui la coltura del riso si estende su settemila ettari di terreno per una produzione complessiva di circa seicentomila quintali».

La capitale del Monferrato sarà anche il centro ideale per consentire un incontro prestigioso tra il riso di qualità e il vino di qualità. Infatti, il programma prevede proprio un momento di comunione [redacted] questi due importanti prodotti della terra. L'appuntamento è alle 9,45 nel bellissimo teatro barocco, in piazza Castello.

La monda del riso nel Casalese

Alle 10 si svolge la cerimonia [redacted] consegna [redacted] premi. Interverranno il sindaco [redacted] Casale Riccardo Coppo; il consigliere provinciale delegato all'agricoltura, Andrea Desana; il direttore generale dell'Istituto cerealicolo di Roma, Angelo Bianchi; il direttore generale dei mezzi [redacted] produzione [redacted] ministero dell'agricoltura Pasquale Mainolfi; il direttore generale dell'Ente nazionale risi Leo Carrà; il dirigente dell'Ente nazionale sementi elette, Giuseppe Buffa, e il direttore dell'Istituto sperimentale [redacted] risicoltura, Salvatore Russo.

Seguirà una visita guidata al[redacted] bellezze architettoniche della città, fino a giungere all'antico Palazzo San Giorgio, per l'accoglienza ufficiale nella sala consiliare. La cerimonia si chiude con un incontro conviviale offerto dalla Banca dell'agricoltura nei saloni dell'Accad[redacted] Filarmonica di Palazzo Treville. Sarà questa l'occasione per degustare i vini Doc del Monferrato, sposati [redacted] risi [redacted] qualità. [s. m.]

[redacted]

A Morano

Premiate oggi sedici mondine

MORANO. Saranno premiate oggi alle 10 in Comune sedici anziane mondine del paese della [redacted] casalese, uno dei centri piemontesi della produzione del riso.

Il sindaco Giancarlo Tiozzo consegnerà loro attestati. Spiega: «Tempo fa avevamo deciso di dare [redacted] riconoscimento alle mondine che avevano lavorato nei decenni passati nelle risaie del moranese. Il Comune ha voluto sottolineare l'importanza del loro lavoro per l'economia della zona. Alcune le abbiam[redacted] già premiate negli anni scorsi: concluderemo l'assegnazione dei riconoscimenti entro il prossimo anno».

Nell'anno in cui probabilmente la coltivazione del riso era al m[redacted] sviluppo le mondine a Morano furono qua[redacted] quattrocento. Dice Tiozzo: «Nei vecchi documenti abbia[redacted] scoperto che [redacted] 1955 [redacted] iscritte all'ufficio di collocamento addirittura [redacted] mondi[redacted] A Morano c'è anche un museo dedicato alla coltivazione del riso.

In paese oggi sotto i portici del Municipio si terrà anche una mostra di pittura ed una di auto [redacted] d'epoca, alcune d'inizio secolo Spiegano in Comune: «Tra le curiosità ci sarà [redacted] che un'auto che era appartenu[redacted] [redacted] Mussolini. La porterà a [redacted] [redacted] collezionista emiliano». [t. f.]

INCONTRO CREATIVO

Un contributo strategico alla gestione della finanza d'Impresa.

L'incontro di un'Impresa [redacted] una banca a medio termine è un fatto positivo.
L'incontro tra Mediocredito Piemontese ed un'Impresa è qualcosa in più: è [redacted] momento creativo.
Perchè vi segue nell'analisi dei flussi finanziari del bilancio e vi propone il prodotto finanziario più idoneo alle esigenze della vostra Impresa.
Oggi offrire denaro non è più sufficiente.
Mediocredito Piemontese lo sa e ha arricchito [redacted] servizi ad alto valore aggiunto i propri finanziamenti Multiscadenza, Multiopzione, Multivaluta, Multiscopo.
Un incontro creativo per finanziarsi a regola d'arte.

MEDIOCREDITO PIEMONTESE
BANCA A MEDIO TERMINE

Rendimenti e costi dei prodotti e dei servizi finanziari del Mediocredito Piemontese sono dettagliati nei fogli analitici a disposizione della clientela presso la Sede in Torino, le banche socie, le banche e le reti di vendita convenzionate.

[redacted] LANZE
[redacted]
[redacted]
12 SETTEMBRE
ORE 21,30
[redacted]
[redacted] CONCERTO

Affermata azienda operante nel settore alimentare seleziona
Responsabile filiale
[redacted] **e commesse**
[redacted] **part-time**
per prossima apertura punto vendita ad Alessandria. Requisiti richiesti: età non superiore 30 anni. Pregasi telefonare al n. 045/78.36.022.

[redacted]
ALESSANDRIA - Via Venezia
c/o Ospedale Civile - Tel. 3061

LA [redacted]
ogni martedì
tutto*come*
settimanale della casa e del tempo libero

BERGONZI BOUTIQUE
BRIGNANO [redacted] PER [redacted]
MISSONI UOMO
MISSONI DONNA
Laurapiù di Laura Biagiotti
Risposte di Laura Biagiotti
MOUCHE
Jeans
CONFRONTATE [redacted] ALLORA SARETE [redacted] - APERTO [redacted] DOMENICA

CITTA' [redacted]
[redacted]
Avviso [redacted]

Questa Amministrazione intende appaltare la gestione della Piscina Comunale di via XX Settembre.
La gara verrà esperita con una base d'asta di L. 70.000.000 + IVA alle condizioni di cui al disciplinare consultabile presso l'Ufficio Sport. In ogni [redacted] il contributo del Comu[redacted] [redacted] potrà superare L. 100.000.000 + IVA.
Possono richiedere [redacted] a partecipare [redacted] società o cooperative autorizzate [redacted] gestione di impianti sportivi natatori che risultino regolarmente iscritte al Regi[redacted] delle Società presso il Tribunale competente almeno tre [redacted] prima dell'espletamento della [redacted] di appalto ed inoltre [redacted] Associazioni che perseguono attività di promozione sportiva e che comprovino [redacted] gestito impianti sportivi natatori.
Le richieste di invito [redacted] partecipare, corredate [redacted] documentazione attestante [redacted] possesso [redacted] requisiti di cui all'art. 3 del disciplinare e della dichiarazione in bollo, con sottoscrizione autenticata, di [redacted] in regola [redacted] le disposizioni [redacted] cui [redacted] legge 646/82 [redacted] successive modifiche ed integrazioni, devono pervenire all'Ufficio Protocollo del Comune entro le ore 12 del 14.9.1992.
Le richieste d'invito non vincolano l'Amministrazione.
Ulteriori informazioni nonché copia del disciplinare e quant'altro occorra per la presentazione delle offerte, possono essere richieste al Comune - ufficio SPORT tel. 444260/444239.
Casale, 3.9.1992

IL SINDACO **Riccardo Coppo**

[redacted] *pubblicità su*
LA [redacted]

PK
publikompass

10126 [redacted]
C.so Massimo d'Azeglio 60
Tel. [redacted] 65.211

15100 [redacted]
Via Parma [redacted]
Tel. 0131 442.643-442.544

[redacted] CASALE M.TO
V. Corte d'Appello 4
Tel. 0142 452.154-452.101

[redacted] ALBA
C.so M. Coppino 9
Tel. 0173 [redacted] (2 linee r.a.)
Fax 0173 442130

12042 BRA
V. Verdi 7
Tel. 0172 [redacted]

12100 CUNEO
V. S. Grandis 11
Tel. 0171 630.632-699.939

14100 [redacted]
V. Antica Zecca [redacted]
Tel. 0141 [redacted]

VIVO
SUPERMERCATI

dal 4 al 26 settembre

su oltre 100 articoli

I NOSTRI PUNTI VENDITA

SAVIGLIANO
VIA SALUZZO, ANG. VIA MABELLINI
SAVIGLIANO
P.ZZA PIEVE, ANG. VIA MAZZINI
FOSSANO
VIALE AMBROGIO DA FOSSANO, 5
CORNELIANO D'ALBA
P.ZZA COTTOLENGO, 61
BOVES
VIA CUNEO, ■
RACCONIGI
VIA S. GIOVANNI, 37
CAVALLERMAGGIORE
VIA ROMA, ■
SALUZZO
PIAZZA CAVOUR, ■
■ PIAZZA CAVOUR, 38
TORTONA
VIA ARZANI, 10/B
CENGIO
■ VENETO, 6
■ ALIGHIERI, ■
NOVI ■
VIA TURATI, 3
VILLALVERNIA
S.S. VIA D. ■ 15
GAVI
LOCALITA' BETTOLINO, 7
ACQUI TERME
VIA NIZZA, ■
ACQUI TERME
CORSO DANTE, 36
ACQUI TERME
VIA CRIMEA, 11
■ MARCONI, 1/A

SUPERVIVO Ipermercato ■ Genola
SUPERVIVO supermercato di ■

Se hai problemi di capelli

PRIMA O POI PASSERAI ALLA KAPIL

Passare alla KAPIL è una scelta logica perché il rapporto con gli esperti KAPIL è basato sulla chiarezza e sull'informazione scientifica che ■ identifica non la volontà di offrire un servizio di sicuro affidamento e un indirizzo alle varie possibilità con risultati realmente ottenibili.

■ Trattamenti tricologici di prevenzione contro l'eccessiva caduta ■ le alterazioni degenerative del naturale ricambio dei capelli.
● Manifestazioni pruriginose e dolorose al ■io capelluto, untuosità, forfora grassa, secca, eczema seborroico.
■ Trattamento e terapie al livello organico ■ tricologico eseguite in base ad esiti tratti da test (Mineralogramma) di assoluta preci- ■
● Consigli dietetici.
Consulenza ed assistenza medica.

KAPIL STUDIO

SOLUZIONI DEFINITIVE NEI CASI DI CALVIZIE AVANZATA

■ *Autotrapianto del capello vivo con la tecnica dei MINI e MICROINNESTI con durata ■ vita.*
● Rinfoltimenti graduali con impianti di capelli naturali.
■ Protesi di capelli ■ali.
■ Capelli a contatto.

Protesi ■ lavorazione pelli in casi di alopecie totali.

Telefona per un appuntamento in una delle sedi di Genova e Alessandria.

GENOVA:
via Cesarea, 2
tel. 010 587.765
532.769

KAPIL

ALESSANDRIA
via Alessandro III, 37
tel. 0131 41416

ESTATE STAMPA *IN*:
LO ZERBINO RACCONTA

Casa dell'ingegner Mosca. Non ■'è nessuno, sono tutti partiti per le ferie; qualche giorno fa hanno comunicato all'agenzia di Stampa *IN* di sospendere il servizio di recapito per tutto il mese di agosto. Sarà automaticamente riattivato il primo di settembre, non appena ingegnere, moglie ■ le due bambine saranno tornati in città al termine delle loro vacanze al mare.

Casa della famiglia Olivieri. Sono partiti di fretta, ■ si sono dimenticati di telefo- ■ per sospendere il servizio di recapito. Poco male: l'*IN* Buy che ha portato la seconda copia de La Stampa, questa mattina, ha annotato il fatto sulla sua agenda; farà telefonare dall'agenzia di Stampa *IN* per verificare se c'è qualcuno, e, se sarà il caso, farà sospendere il servizio.

Casa dei coniugi Badiali. Per loro, niente vacanze quest'anno: sono iniziate le ristrutturazioni dell'alloggio. Ma, tra calce e muratori, la loro copia de La Stampa è sullo zerbino tutte le mattine, anche ad agosto. "Ci prenderemo un periodo di ferie a settembre: per fortuna, grazie ■ Stampa *IN* possiamo sospendere e riattivare il servizio quando ci pare e piace".

Casa della dottoressa Cinato. Ha telefonato per sospendere il recapito, e ora sta partendo per il Messico con uno dei tanti viaggi organizzati dall'Alpitour per i soci Club Stampa *IN*. "Ricevere La Stampa ■ domicilio è un servizio così comodo... e poi questa iniziativa del Club mi permette di raggiungere quei paesi esotici di cui ho sentito tanto raccontare dagli amici".

LA STAMPA

■ di ■ a domicilio del giornale è sufficiente un ■ ata all'agenzia ■ della città.
Ad ■ andria il telefo■ ■ampa ■ 24 ■

Nella vallata oggi una giornata di spettacoli e mostre

Artisti sul Borbera

Attori, cantori, ceramisti, critici, fotografi, musici, performer pittori e scultori si danno appuntamento [redacted] Roncoli [redacted] Borghetto

BORGHETTO BORBERA. Vale la pena di arrivare fino alla quieta e sperduta frazione Roncoli, deviando, dopo Persi, a sinistra, in direzione Fontana, per respirare l'aria di un paese libero e felice dove, [redacted] giorno, l'arte è di casa.

Oggi, infatti, si rinnova nell'antico borgo l'appuntamento con «Panni stesi - Eventi d'arte nel paesaggio». E' un incontro tra attori, cantori, ceramisti, critici, fotografi, musici, performer, pittori [redacted] scultori, che portano ognuno il contributo di un'opera, di un'idea o di una riflessione.

Ed è anche una giornata di scambi e confronto ormai attesa dai partecipanti e dagli ospiti dopo il suo debutto, nel '90, perché davvero «rilassante» [redacted] aliena da ogni spirito mercantile o competitivo.

Il programma prevede un pomeriggio, dalle 14 alle 19, a Roncoli, [redacted] una serata, dalle 21 alle 23, in piazza della Chiesa a Borghetto Borbera. [redacted] «eventi» accadranno qui e là, ma anche nei boschi tutto attorno, legati [redacted] un esile filo conduttore: [redacted] «messaggero» che condurrà gli spetta[redacted] alle loro scoperta. Al pranzo degli artisti, [redacted] di chi vorrà eventualmente aggiungersi, provvederà il ristorante-albergo Ridella di Persi (tel.0143/69143).

Gli artisti presenti all'incontro [redacted] il gruppo ACE, composto da Leandro Agostini, Francesco Arena, Giuseppe Bonetti, Carlo Cantono, Giancarlo Norese [redacted] Antonella Spalluto; la Coltelleria Einstein (Giorgio Boccassi e Donata Boggio Sola); la Scene Art Productions di Angelo Polizza, Fausto Coscia e Anna Pucci; Vito Boggeri; Luisa Bonzano; Pietro Casarini; Remo Lanzoni; Aldino Leoni e Mario Martinengo; Elvira Mancuso; Giorgio Parodi; Fabio Raiteri; Camillo Vespolis Barbara Pirazzi Maffioli; [redacted] Salvatico; Bruno Severino; Elio Sanzogni [redacted] Paolo Zavattaro.

Alle loro opere, canzoni, musiche, performance, azioni, immagini, [redacted] mescoleranno il silenzio e la quiete del luogo, l'odore di fieno e di bosco, [redacted] calore del sole e l'umidità della sera che cala, I rumori e i fruscii del vento tra gli alberi, e tutto quanto fa parte, da sempre, dello splendido scenario naturale della Val Borbera.

Carla Reschia

I boschi e il verde della Val Borbera fanno da sfondo all'incontro tra gli artisti

[redacted]

Dal versatile pomodoro «bagnetto» crudo e cotto

Il pomodoro appartiene ormai a tutte le cucine del mondo. Non [redacted] menù internazionale, nazionale o regionale che non annoveri qualche piatto [redacted] a base di pomodoro.

La sua importanza tuttavia rimase trascurabile in Europa per lungo tempo. Sappiamo che al [redacted] della scoperta dell'America era diffusissimo soprattutto in Messico e impiegato nelle salse in abbinamento al peperoncino.

Attraverso la Spagna il suo uso si estende in tutta l'area mediterranea, ove il clima è ideale per la sua coltivazione e da qui nel Medio Oriente [redacted] nel resto dell'Europa. Culturalmente, per gli alessandrini, il pomodoro proviene dal Meridione (per quanto riguarda la [redacted]) e dalla Liguria (per l'abbinamento al basilico). Le insalate miste che prevedono uova, olive, tonno e altro ancora sono invece di origine provenzale.

La salsa [redacted] pomodoro, [redacted] «conserva», viene preparata a fine agosto-inizio settembre e conservata in vasetti sterilizzati per tutto l'anno. Le tecniche sono molteplici e variano [redacted] famiglia a famiglia.

L'abbondante letteratura in merito [redacted] rende superflua la trattazione; ricordiamo però che la qualità del prodotto [redacted] origine e l'accurata pulizia dei contenitori ed attrezzi impiegati [redacted] fondamentali per la sua riuscita.

I classici pelati o la passata a crudo [redacted] preferiti alla [redacted], ovvero al concentrato ottenuto [redacted] lunga cottura [redacted] aggiunte di verdure e condimento [redacted] adatto [redacted] preparazione dei bagnetti [redacted].

[redacted] bagnetto rosso, utilizzato per accompagnare il bollito in inverno, o per condire carni fredde in estate, può [redacted] cotto [redacted] crudo.

Bagnetto rosso cotto. [redacted] tritano alcune acciughe dissalate con 2 o 3 spicchi d'aglio, si soffrigge in olio di oliva, si aggiungono prezzemolo, capperi tritati finemente, una tazza di [redacted] serva di pomodoro [redacted] chiaio di aceto. Lasciare raffreddare.

Bagnetto rosso crudo: tritare o frullare, [redacted] ridurre in pasta, prezzemolo, capperi, acciughe, aglio, peperoncino, foglie [redacted] sedano, un pezzetto [redacted] tonno e un cipollotto. Aggiungere una tazza [redacted] di pomodoro [redacted] sale, pepe e aceto secondo il proprio gusto.

Il bagnetto cotto condisce egregiamente carni fredde, verdure lesse e sottaceti [redacted] sostituisce la celebre salsa rubra che potrete facilmente imitare aggiungendo al bagnetto cotto da voi preparato un cucchiaio di senape, aceto e zucchero.

Potrete così condire fritti o würstel, allontanandovi, naturalmente dalla cucina alessandrina da cui eravamo partiti.

Luigino Bruni

[redacted]

CLASSICA

Musica per organo a Treville

Oggi, alle 17, nella chiesa parrocchiale di Treville, l'organista Giovanni Parissone proporrà un repertorio di musica religiosa [redacted] ricordo [redacted] maestro Angelo Surbone.

IN MOSTRA

Quadri, francobolli [redacted] medaglie

A Casale, nell'ambito dell'iniziativa «Vie dell'arte» oggi in via Volpi, via Duomo e largo Angrisani, [redacted] esposte tele dei pittori monferrini Giuliana D'Adda, Peter Spada, Romano Scagliotti, Mario e Valerio Bargero, Piergiorgio Panelli. A Morano stamattina alle [redacted] sotto i portici si [redacted] la mostra «Morano in piazza», che presenterà oggetti d'epoca, quadri di pittori locali [redacted] auto antiche. Si [redacted] chiude oggi al Salone del Mutuo soccorso di strada Cavalcavia, [redacted] Casale, la mostra dedicata all[redacted] collezioni filateliche e numismatiche di Luigi Gasparolo. In mostra anche le antiche medaglie [redacted] Comune [redacted] Casale e del Mutuo soccorso, dalla collezio[redacted] di Eligio Valentini.

[redacted]

Un torneo aperto a tutti a Casale

Stamattina, dalle 9,30, in piazza Mazzini e Casale prende il [redacted] il 1° torneo scacchistico «Monferrato», organizzato dalla Lega nord e libero a tutti i giocatori (classificati e no). L'iscrizione costa 12 mila lire (8000 per i giovani).

[redacted]

Una torta di «solidarietà»

Nei locali attigui alla chiesa parrocchiale di Stazzano prosegue oggi l'iniziativa «Un dolce per la vita», in cui vengono messe in vendita [redacted] e dolci cucinati dalle donne del paese. Il ricavato sarà devoluto all'Associazione italiana per la ricerca sul cancro.

[redacted]

Un premio per la Val Borbera

Oggi alle 17,30, a Vignole, si premiano le immagini che partecipano al primo concorso fotografico [redacted] Val Borbera. La mostra [redacted] allestita nei locali del Comune, abbinata ad una rassegna di foto d'epoca.

Alina Bottazzi, 15 anni, di Stazzano

CINEFORUM

Ancora i film «sotto [redacted] stelle»

Con la proiezione di «Maledetto il giorno che ti ho incontrato», di Carlo Verdone, in programma stasera alle 21,45 si conclude a Valenza la rassegna cinematografica estiva del Centro comunale [redacted] cultura. All'Ambra di Alessandria la rassegna «Al cinema sotto le stelle» prosegue fino alla fine del mese. Stasera sarà presentato «Paura d'amare», con Al Pacino [redacted] Michelle Pfeiffer.

[redacted]

Le reginette della provincia

Aline Bottazzi, quindicenne di Stazzano, ha vinto la quattordicesima tappa del «Volto per il turismo», ideato [redacted] condotto da Paolo Paoli. Damigelle sono state elette un'altra stazzanese, Ilaria Ghiotto, 15 anni, e Stefania Timossi, [redacted] 24, Serravalle. Premi Simpaty [redacted] Maria Bagnara di Genova [redacted] a Simona Mazza di Stazzano. A Castalletto Monferrato questa sera verrà scelta la «miss» della festa.

DANZA

Le poesie di Catullo [redacted] danza

Sarà presentato stasera, alle 21, nel giardino della Scuola [redacted] musica, in via S. Paolo della Croce, «Catulli Carmina», con la «Compagnia di Danza del Teatro di Torino». Gli interpreti sono [redacted] Loredana Furno, nella parte di Lesbia, nobildonna [redacted], Jean Pier Martal (Catullo, poeta latino) e Juahne Wang (Celio, amico [redacted] Catullo». Musiche di Carl Orff, scenografie di Vittorio Biagi, scene e costumi del Laboratorio «Gruppo Cinque», voce recitante Giuseppe Baron.

MUSICAL

Viaggio nella canzone d'autore

Le canzoni di Bernardo Beisso in un immaginario viaggio nel tempo della canzone d'autore. La compagnia Stella Polare ripropone stasera, alle 21,30, nel cortile del Municipio di Viguzzolo, «Fric e Frac», lo spettacolo nato [redacted] un'idea di Pupi Mazz[redacted]. Beisso è accompagnato al sax da Giorgio Ponotti e alle tastiere da Pier Luigi Rossi.

MUSICA ANDINA

Concerto e mostra a Piovera

Alla Festa dei Popoli di Piovera oggi, alle 15,30, è di scena la musica andina degli Inti Apu. Suoneranno davanti all'auditorium, dove verrà allestita la mostra «Yanomani: morte di un popolo e della sua foresta», curata dal gruppo «Appoggio» di Biella. Si possono visitare anche la mostre fotografica di Marco Aime, intitolata «Uno sguardo sull'Africa», e un'esposizione di artigianato [redacted] terzo mondo.

[redacted] AL CINEMA

ALESSANDRIA

Alessandrino — Tel. 0131/252.644 — Or.: 18/18/20/22,30 — Lire 9000/7000
[redacted] Impact - Vendetta finale — di S. Lettich, con Jean-Claude Van Damme (Usa '91) — Due gemelli scampano al massacro dei genitori decretato dalla mafia cinese a Hong Kong e hanno destini diversi. Dopo 25 anni si ritrovano per vendicarsi N. V. 1h 40' — Avventura

Ambra — Tel. 252.079 — Or.: 22 — Lire 5000 posto unico
Paura d'amare — di G. Marshall con Al Pacino, M. Pfeiffer (Usa '91) — Incontratisi nel caffè dove lui fa il cuoco e lei la cameriera, un uomo ed una donna con un passato difficile ritrovano insieme la felicità. N.V. 1h 40' — Commedia

Comunale — Tel. 234.240. — Or.: 20/22.20 — Lire 8000 posto unico
Le mie notti sono più belle dei vostri giorni — di A. Zulawsky, con S. Marceau, V. Lagrange, S. Dutronc (Francia '89) — Un genio dell'informatica che sa di dover morire incontra la bellissima Blanche: vivono un amore drammatico e visionario. V.M. 14 1h 50' — Drammatico

Corso — Tel. 68.080 — Or.: 16/18/20/22,15 — Lire 9000/7000
La mano sulla culla — di C. Hanson, con A. Sciorra, R. De Mornay, M. McCoy (Usa '92) — Una tranquilla famiglia trova una cameriera solerte e amabile... ma la «perla» nasconde un passato doloroso e riserva agghiaccianti sorprese. N.V. [redacted] — Thriller

Cristallo — Tel. 341.272 — Or.: 16 — Lire 8000/7000
Film vietato ai minori di anni 18

Galleria — Tel. 252.112 — Or.: 16/18/20/22,15 — Lire 9000/7000
Fusi di testa — di P. Spheeris, con M. Myers, D. Carvey, R. Lowe (Usa '92) — Due presentatori trasmettono con successo uno show demenziale dalla loro cantina. Un astuto produttore vuole «comprarli» ma non è semplice. N. V. 1h 41' — Commedia

Moderno — Tel. 252.707 — Or.: 16/18/20/22,15 — Lire 9000/7000
Poliziotto in blue jeans — di B. Evans, con C. Slater, T. Goldwin, M. Jovovich (Usa '92) — Un [redacted] indaga sulla morte del fratello, titolare di un distretto di polizia a San Francisco, e scopre una ragnatela di sporchi traffici. N. V. 1h40' — Commedia gialla

ACQUI T. [redacted]

Ariston — Tel. 0144/322.885 — Or.: 20/22 — Lire 7000/6000
Piccola peste torna a far danni — di B. Levant, con J. Ritter, M. Oliver (Usa '91) — Il piccolo Junior ricomincia la sua attività di distruttore nella tranquilla Mortville, mentre il padre deve difendersi dagli assalti di una sindachessa plurimaritata N.V. 1h 31' — Commedia

Cristallo — Tel. 0144/322.400 — Or.: 20/22 — Lire 7000 (posto unico)
Tokio decadence — di Ryu Murakami con M. Nikaido, S. Mashwama (Giappone '92) — Ai, giovane prostituta d'alto bordo, si lascia torturare da ricchi clienti sadomasochisti. Ma un giorno decide di ritornare dal suo ex. V.M [redacted] dur. 1h 52' — Dramm.

CASALE M. [redacted]

Moderno — Tel. 0142/452.818 — Or.: 14,30 — Lire 9000/7000
Fusi di testa — di P. Spheeris, con M. Myers, D. Carvey, R. Lowe (Usa '92) — Due presentatori trasmettono con successo uno [redacted] demenziale dalla loro cantina. Un astuto produttore vuole «comprarli» ma non è semplice. N. V. 1h 41' — Commedia

Vittoria — Tel. 452.291 — Or.: 14,30 — Lire 9000/7000
La mano sulla culla — di C. Hanson, con A. Sciorra, R. De Mornay, M. McCoy (Usa [redacted]) — Una tranquilla famiglia trova una cameriera solerte e amabile... ma la «perla» nasconde un passato doloroso e riserva agghiaccianti sorprese. N. V. 1h 50' — Thriller

Cine Poli — Tel. 452.081 — Or.: 15,30 — Lire 8000/7000
Mio cugino Vincenzo — di J. Lynn, con J. Pesci, R. Macchio (Usa '92) — Le peripezie di un avvocato dal pessimo curriculum universitario, alla prima causa in tribunale, per difendere [redacted] ragazzi [redacted] ingiustamente di omicidio. N. V. 1h50' — Commedia

NOVI L. [redacted]

Moderno — Tel. 0143/78.290 — Or.: 15 — Lire 8000 posto unico
La casa nera — di W. Craven, con B. Adams, E. McGill, W. Robie (Usa '91) — La casa di una perfida coppia nasconde un immenso tesoro e tanto orrore. Se ne accorge un ragazzino nero che vuole riscattarsi dalla miseria V.M. 14 1h41' — Horror

OVADA [redacted]

Comunale — [redacted] 0143/81411 — Or.: 20,15/22,15 — Lire 8000 posto unico
Fermati o mamma spara — di Roger Spottiswoode, con Sylvester Stallone, Estelle Getty (Usa '91) — Un rude poliziotto deve accettare, suo malgrado, la colla[redacted] della petulante ed energica madre, testimone di [redacted] delitto N.V. 1h 35' [redacted]

SERRAVALLE [redacted]

Villa Caffarena — T. 0143/62 885 — Or.: 21,15 — Lire 5000/3000
Piccola peste torna a far danni — di B. Levant, con J. Ritter, M. Oliver (Usa '91) — Il piccolo Junior ricomincia la sua attività di distruttore nella tranquilla Mortville, mentre il padre deve difendersi d[redacted] assalti di una sindachessa plurimaritata N.V. 1h 31' — Commedia

TORTONA

Sociale — Tel. 861.326 — Or.: 20/22,30 Lire 8000 (6000 iscr. Cine. Cinema)
Mio cugino Vincenzo — di J. Lynn, con J. Pesci, R. Macchio (Usa '92) — Le peripezie di un avvocato dal pessimo curriculum universitario, alla prima causa in [redacted] per difendere due ragazzi accusati ingiustamente di [redacted] N. V. 1h50' — Commedia

VALENZA

Arena Carducci — Tel. 952.679 — Or.: 21,45 — Lire 6000 posto unico
Maledetto il giorno che... — di e con Carlo Verdone, Margherita Buy (Italia '91) — Tutti e due nevrotici e in cura dallo stesso analista, un biografo di rockstar defunte e una giovane attrice si incontrano e si innamorano. N.V. 1h 44 [redacted]

VOGHERA

Arlecchino — Tel. 0383/548124 — Or.: 14/16 e 20/22 — Lire 9000 prezzo unico
Henry - Pioggia [redacted] sangue — di J. McNaughton, con M. Rooker, T. Arnold, T. Towles (Usa '86) — Due sbandati, ossessionati da incubi sessuali di gioventù, vivono insieme. quando i vecchi fantasmi riemergono si trasformano in efferati assassini. V. M. 18 1h [redacted] — Thriller

PRIME VISIONI A TORINO

ADUA 200 c. Giulio Cesare 67. **Henry pioggia di sangue.** Or.: 16,30; 18,30; 20,30; 22,30.
ADUA 400 [redacted] G. Cesare 67. **Double impact** [redacted] Or.: 16,30; 18,30; 20,30; 22,30.
AMBRA v. Chiesa della Salute 77. **Le mani della notte.** Or.: 16,30; 18,30; 20,30; 22,30.
AMBROGIO P. c. V. Emanuele 52. Chiuso.
[redacted] c. Sommeiller [redacted] 58,17.190. **Week-end senza il morto.** Or.: 17; 18,50, 20,40; 22,30
CAPITOL v. S. Dalmazzo 24. **Fusi di testa.** N. V. Or.: 15,30, 17,15; 19; 20,45; 22,30.
CENTRALE v. C. Alberto 27. **Vita di Boheme.** Di A. Kaurismaki, con Jean Pierre Leaud.
C. CHAPLIN 1 v. Garibaldi 32/a. **Thelma & Louise.** Or.: 15,30; 17,40; 20; 22,25.
C. CHAPLIN 2 v. Garibaldi 32/a. **L'amore, il** [redacted] 16,45; 18,40; 20,35; [redacted]
CRISTALLO v. Gobo 3. **Cose dell'altro mondo.** Or.: 15,10; 17; 18,50; 20,40; 22,30.
DORIA v. [redacted] 8. **Ferro & seta.** Or. [redacted] 17,15; 19; 20,45; 22,30.
ELISEO GRANDE p. Sabotino. **Sabato italiano.** Or.: 16; 17,40; 19,20; 21; 22,40.
[redacted] piazza Sabotino. [redacted] e **mamma che il baby-sitter è morta.** [redacted] viet Or.: 16; 18,10; 20,20; 22,30.
ELISEO ROSSO p. Sabotino. **Detective Stocop.** Viet. 14. Or.: 16,15; 18,20; 20,25; 22,30.
EMPIRE p. V. Veneto 5. **Me**[redacted] Or.: 16,30; 17,15; 19; 20,45; 22,30
ERBA c. Moncalieri 241. **Il ladro di bambini.** G. P. giuria Cannes '92. Or.: 18; 20,15; 22,00
ETOILE (Ex Torino) via B. Buozzi 6. **La mano sulla culla.** Ap. 16. Film 16,30; 18,20; 20,30; 22,30.
FARO v. Po 30. **Analisi finale.** Or.: 15,30; 17,50; 20,10; 22,30.
FIAMMA c. Trapani 57. **Mio cugino Vincenzo.** Or.: 15,45; 18; 20,15; 22,30. Aria cond.
IDEAL c. Beccaria 4. **I sonnambuli di Stephen King.** Viet. 14. Or.: 17,15; 19; 20,45; 22,30.
KING KONG Cinestudio v. Po 21. [redacted] Or.: 16,30; 18,30; 20,30; 22,30.
LILLIPUT v. XX Settembre 15 bis. **A Praga.** Or.: 15,10; 17; 18,50; 20,40; 22,30.
LUX Galleria San Federico. **Halloween 4.** Or.: 15,30; 17,15; 19; 20,45; 22,30.
MASSIMO UNO v. [redacted] **Sulla terra come in cielo.** Or.: 16,10; 18,10; [redacted]
NAZIONALE 1 v. Pomba 7. **Double impact vendetta finale.** Or.: 16,30; [redacted] 22,30.
NAZIONALE 2 v. Pomba 7. **Tokio decadence.** V. 18. 1° Premio Festival Taormina '92.
NUOVO [redacted]EON v. Vanchiglia 8. **I** [redacted] **Kings.** Or.: 16; 18,05; 20,20; 22,30.
[redacted] 1 v. [redacted] **Cuore di tuono.** Or.: 15,30; 17,50; 20,10; 22,30.
OLIMPIA 2 v. Arsenale 3. **Mio cugino Vincenzo.** Or.: 15,45; 18; 20,15; 22,30.
REPOSI v. XX Settembre 15. **White Sands traccia nella sabbia.** Or.: 14,50; 16,45; 18,40; 20,35; 22,30.
ROMANO [redacted] Subalp. **La mia peggiore amica.**
SELENE c. Belgio 53. **Maledetto il giorno che ti...** Or.: 16,15; 18,10; 20,20; 22,30.
STUDIO RITZ v. Acqui 2. **Nulla ci può fermare.** Or.: 16,30; 18,30; 20,30; 22,30.
VITTORIA v. Roma 356. **Poliziotto in blue jeans.** Or.: 15,15; 17,05; 18,55; 20,45; 22,35.

[redacted]

TEATRO REGIO p. Castello 215, t. 88.151. **Stagione d'opera 1992/93.** Rin. abb.: fino al 2/10 presso le agenzie della Banca Crt. Vendita nuovi abbonamenti: dal 20/10 al 10/11; vendita biglietti su tutti gli spettacoli: dal 12/11. Bigl. ore 10-10,30, tel. 8815.241/242.
ALFIERI p. Solferino 4, tel. 562.3800. **Il fiore all'occhiello.** 8 grandi spett. in abb. a posto fisso. Rin. abb., prelazioni nuovi abbonati e bigl. tutti i giorni fer. ore 9-13; 15-19
COLOSSEO v. M. Cristina 73, tel. 669.80.34. **Abbonamento Arcobaleno.** All'insegna del divertimento: sei grandi spett. a posto fisso. Abb. a 5 spett. di Operette, appuntamento mensile novembre, gennaio, febbraio, marzo e aprile. Gli abb. saranno in vendita a partire dal 2 sett. or. 10-13; 15-19 alla cassa del Teatro. Tel. [redacted]

LE TV PRIVATE

Telestar
19 — Corky il ragazzo del circo
19,30 [redacted] della jungla, telefilm
20 — La strana coppia, [redacted]
20,30 La grande pioggia, film
22,30 Buck Rogers, telefilm
23,30 La [redacted] coppia, telefilm
24 — [redacted] regina Cristina, film

Telecupole Cinquestelle
18 — Adderly, tel[redacted]
[redacted] Sport flash, rubrica
20,30 Il lungo Carnevale, film
23,30 Sport flash, rubrica

Videogruppo
17,30 Il ritratto di Jenny, film
19,30 Africa 80, documentario
20,30 Oggi al Delle Alpi
21 — Ombre rosse, film
24 — Elvis la leggenda, documentario

Telecity
17,30 Genitori in blue jeans, film
19,30 Dottori con le ali, [redacted]
20,30 La furia dei barbari, film
22,10 Fotomodella estate 1992, show
22,50 Il giustiziere [redacted] Londra, film
0,40 Le altre notti, telefilm

[redacted] Supersix
18 — Love story, telefilm
19 — Super Kid, cartoni
20,30 Innamorarsi, supertelerомanza
21,30 Dionne Warwick, concerto
22,30 Provaci ancora Lenny, sit. com.

Quarta [redacted] Tv
18 — I viaggiatori del tempo, telefilm
19 — Il dopo partita
20,30 Vento del Sud, film
22 — Juve - Toro news
22,30 New excelsior
24 — Dolce notte
1 — Frutto proibito

Quinta [redacted]
18,30 [redacted] Rogers, telefilm
19,30 T[redacted], [redacted]
20 — La [redacted] pioggia, film
22 — Campane a festa, folk
0,30 Il caso Trafford, film

Telebiella
13 — Hyde Park corner
13,10 Solletico estate
19 — Good times, telefilm
20 — Solletico estate
23 — Trasmissione evangelica
24 — Tg Biella 7 giorni

[redacted] 9 T[redacted]
20,10 Il tempo delle sagre
20,17 Il giardino dei ciliegi
20,55 Palio story, spettacolo
21,20 Bella ma pericolosa, film
23 — Palio story, spettacolo
23,24 Il tempo delle sagre
24 — Cinque donne per l'assassino

Erreuno Tv
9,15 Rassegna prima pagine provinciali «La Stampa»
10 — Rassegna prime pagine
11 — Rassegna prime pagine
12,45 Erreuno Tg
19,30 Erreuno Tg
20,30 Sceneggiato
22,05 Ordine e disordine
22,50 Tg sera
23 — Weekend sport
23,10 Da Barcellona: Giochi paraolimpici estivi
23,20 Teleopinioni

G.R.P.
18 — The Outsiders, telefilm
19 — Dal Tribunale di Torino, rubrica
19,30 Charleston, tele[redacted]
20 — L'uomo e la terra, documentario
20,30 [redacted] internazionale, film
22,30 [redacted]e di morte, film
24 — [redacted] di Chicago

Rete Canavese
18,15 L'uomo dell'Uncle, telefilm
19,30 Canavese Sette
21 — Film
22,45 Canavese Sette
24 — Notturno

Telesubalpina
18,30 [redacted]
19 — Ecumenismo e dialogo nel oreente anatolico, documentario
19,25 Domani celebriamo
19,30 Speciale Telesu: «Una bussola per il futuro»
20 — Cartoni animati
20,30 Un giorno a New York, film
22,30 La grande pioggia, film

[redacted] 7 Piemonte
18 — [redacted] strade della California
20,10 Il mondo dell'occulto
20,40 Il paradiso del male
22,40 Informa 7
23 — Conviene far bene l'amore
24 — Tre croci per non morire, film
1,45 Informa 7
2 — Varietà
3 — Equipaggio tutto matto, telefilm

● Eventuali errori e variazioni nei programmi sono causati dalla non tempestiva comunicazione delle emittenti.

IL FILM CHE HA TENUTO L'AMERICA CON IL FIATO SOSPESO!!!

Al cinema si [redacted]
[redacted] qualsiasi ora
[redacted] trascurare impegni

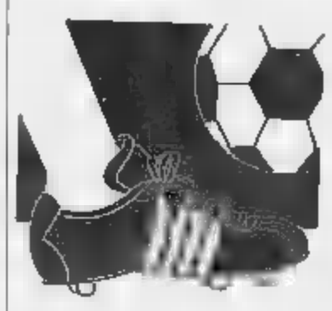

Sono stati resi noti ieri pomeriggio dalla Federcalcio i calendari dei due raggruppamenti

Eccellenza, le mille sfide incrociate

Girone A con novaresi, alessandrine e vercellesi

1ª [illegible]
(20/9/92)
Borgomanero-Fulvius
Borgosesia-Virtus Villadossola
Caltignaga-Derthona
Juventus Domo-Trecate
Monferrato-Biellese Vigliano
Ovadacalcio-H. M. Arona
Valenzana-Novese
Verbania-Libarna
Trino-Omegna

2ª [illegible]
(27/9/92)
Biellese-Trecate
Borgomanero-Verbania
Borgosesia-Monferrato
Derthona-Valenzana
Fulvius-Trino
H. M. Arona-Novese
Omegna-Juventus Domo
Virtus Villadossola-Caltignaga
Libarna-Ovadacalcio

3ª [illegible]
(4/10/92)
Caltignaga-Borgosesia
Juventus Domo-Borgomanero
Monferrato-Derthona
Novese-Omegna
Trecate-Libarna
Trino-Biellese Vigliano
Valenzana-H. [illegible] Arona
Verbania-Fulvius
Ovadacalcio-Virtus Villadossola

4ª [illegible]
(11/10/92)
Borgosesia-Borgomanero
Derthona-Verbania
Fulvius-Biellese Vigliano
H. M. Arona-Trecate
Monferrato-Valenzana
Novese-Juventus Domo
Omegna-Libarna
Ovadacalcio-Caltignaga
Virtus Villadossola-Trino

5ª [illegible]
(18/10/92)
Biellese-Omegna
Borgomanero-Trino
Caltignaga-Monferrato
Derthona-Novese
Fulvius-Virtus Villadossola
Juventus Domo-Valenzana
Libarna-H. M. Arona
Trecate-Borgosesia
Verbania-Ovadacalcio

6ª [illegible]
(25/10/92)
Borgosesia-Verbania
H. M. Arona-Biellese Vigliano
Monferrato-Juventus Domo
Novese-Trecate
Omegna-Fulvius
Ovadacalcio-Derthona
Valenzana-Caltignaga
Virtus Villadossola-Borgomanero
Trino-Libarna

7ª GIORNATA
(1/11/92)
Biellese Vigliano-Virtus Villadossola
Borgomanero-Omegna
Caltignaga-Novese
Derthona-H. M. Arona
Fulvius-Borgosesia
Juventus Domo-Ovadacalcio
Libarna-Valenzana
Trecate-Monferrato
Verbania-Trino

8ª [illegible]
(8/11/92)
[illegible] Vigliano-Libarna
H. M. Arona-Caltignaga
Monferrato-Ovadacalcio
Novese-Fulvius
Trecate-Borgomanero
Trino-Juventus Domo
Valenzana-Borgosesia
Virtus Villadossola-Derthona
Omegna-Verbania

9ª [illegible]
(15/11/92)
Borgomanero-Libarna
Borgosesia-Omegna
Caltignaga-Trecate
Derthona-Trino
Juventus Domo-Fulvius
Monferrato-H. M. Arona
Valenzana-Virtus Villadossola
Verbania-Biellese Vigliano
Ovadacalcio-Novese

10ª [illegible]
(22/11/92)
Biellese Vigliano-Juventus Domo
Borgomanero-Caltignaga
Borgosesia-Derthona
Fulvius-Ovadacalcio
H. M. Arona-Verbania
Omegna-Valenzana
Trino-Trecate
Virtus Villadossola-Monferrato
Libarna-Novese

11ª [illegible]
(29/11/92)
Caltignaga-Libarna
Derthona-Biellese Vigliano
H. M. Arona-Borgosesia
Juventus Domo-Verbania
Monferrato-Omegna
Novese-Virtus Villadossola
Trecate-Fulvius
Valenzana-Borgomanero
Ovadacalcio-Trino

[illegible]
(6/12/92)
Biellese Vigliano-Valenzana
Borgomanero-Ovadacalcio
Borgosesia-Novese
Fulvius-Caltignaga
Libarna-Juventus Domo
Omegna-Derthona
Trino-Monferrato
Virtus Villadossola-H. M. Arona
Verbania-Trecate

13ª [illegible]
(6/12/92)
Caltignaga-Verbania
Derthona-Borgom[illegible]
H. M. Arona-Trino
Juventus Domo-Virtus Villadossola
Monferrato-Libarna
Novese-Biellese Vigliano
Ovadacalcio-Borgosesia
Valenzana-Fulvius
Trecate-Omegna

14ª GIORNATA
(13/12/92)
Biellese Vigliano-Borgosesia
Borgomanero-Monferrato
Fulvius-Derthona
Juventus Domo-Caltignaga
Libarna-Virtus Villadossola
Omegna-H. M. Arona
Trecate-Ovadacalcio
Verbania-Valenzana
Trino-Novese

15ª GIORNATA
(20/12/92)
Borgosesia-Juventus Domo
Caltignaga-Trino
Derthona-Libarna
H. M. Arona-Fulvius
Monferrato-Verbania
Novese-Borgomanero
Ovadacalcio-Biellese Vigliano
Valenzana-Trecate
Virtus Villadossola-Omegna

16ª [illegible]
(10/1/93)
Biellese Vigliano-Caltignaga
Borgomanero-H. M. Arona
Fulvius-Monferrato
Juventus Domo-Derthona
Libarna-Borgosesia
Trecate-Virtus Villadossola
Trino-Valenzana
Verbania-Novese
Omegna-Ovadacalcio

17ª GIORNATA
(17/1/93)
Biellese Vigliano-Borgomanero
Borgosesia-Trino
Caltignaga-Omegna
Derthona-Trecate
H. M. Arona-Juventus Domo
Libarna-Fulvius
Novese-Monferrato
Valenzana-Ovadacalcio
Virtus Villadossola-Verbania

[illegible] SUBITO-CANELLI, LANGA CONTRO MONFERRATO

1ª [illegible]
(20/9/92)
Albese Calcio-Canelli
Asti-La Chivasso
Fossanese-Intermonregalese
Giaveno Coazze-Saviglianese
Ivrea-Chieri
Moncalieri-Piobesi
Rivarolese-Mathi
Saluzzo-Rivoli Calcio

[illegible]
(27/9/92)
Asti-Moncalieri
Chieri-Giaveno [illegible]
Intermonregalese-Ivrea
La Chivasso-Fossanese
Mathi-Albese Calcio
Piobesi-Canelli
Rivoli Calcio-Rivarolese
Saviglianese-Saluzzo

[illegible]
(4/10/92)
Albese Calcio-Piobesi
Canelli-Mathi
Fossanese-Chieri
Giaveno Coazze-Rivoli Calcio
Ivrea-Asti
Moncalieri-La Chivasso
Rivarolese-Saviglianese
Saluzzo-Intermonregalese

[illegible]
(11/10/92)
Asti-Fossanese
Chieri-Moncalieri
Intermonregalese-Giaveno Coazze
La Chivasso-Ivrea
Mathi-Saluzzo
Piobesi-Rivarolese
[illegible] Calcio-Canelli
Saviglianese-Albese Calcio

5ª GIORNATA
(18/10/92)
[illegible] Calcio-Intermonregalese
Canelli-Saviglianese
Fossanese-Rivoli Calcio
Giaveno Coazze-Asti
Mathi-Piobesi
Moncalieri-Ivrea
Rivarolese-Chieri
Saluzzo-La Chivasso

6ª GIORNATA
(25/10/92)
Asti-Rivarolese
Chieri-Albese Calcio
Intermonregalese-Canelli
Ivrea-Saluzzo
La Chivasso-Giaveno Coazze
Moncalieri-Fossanese
Rivoli Calcio-Piobesi
Saviglianese-Mathi

7ª [illegible]
(1/11/92)
Albese Calcio-Rivoli Calcio
Canelli-Chieri
Fossanese-Ivrea
Giaveno Coazze-Moncalieri
Mathi-Intermonregalese
Piobesi-Saviglianese
Rivarolese-La Chivasso
Saluzzo-Asti

[illegible]
(8/11/92)
Asti-Albese Calcio
Chieri-Piobesi
Fossanese-Giaveno Coazze
Intermonregalese-Saviglianese
Ivrea-Rivarolese
La Chivasso-Canelli
Moncalieri-Saluzzo
Rivoli Calcio-Mathi

9ª [illegible]
(15/11/92)
Albese Calcio-La Chivasso
Canelli-Asti
Giaveno Coazze-Ivrea
Mathi-Chieri
Piobesi-Intermonregalese
Rivarolese-Moncalieri
Saluzzo-Fossanese
Saviglianese-Rivoli Calcio

10ª [illegible]
(22/11/92)
Asti-Mathi
Chieri-Saviglianese
Fossanese-Rivarolese
Giaveno Coazze-Saluzzo
Intermonregalese-Rivoli Calcio
Ivrea-Canelli
La Chivasso-Piobesi
Moncalieri-Albese Calcio

11ª [illegible]
(29/11/92)
Albese Calcio-Fossanese
Canelli-Saluzzo
Intermonregalese-Chieri
Mathi-Ivrea
Piobesi-Asti
Rivarolese-Giaveno Coazze
[illegible] Calcio-La [illegible]
Saviglianese-Moncalieri

12ª [illegible]
(6/12/92)
Asti-Intermonregalese
Chieri-Rivoli Calcio
Fossanese-Mathi
Giaveno Coazze-Albese Calcio
Ivrea-Piobesi
La Chivasso-Saviglianese
Moncalieri-Canelli
Saluzzo-Rivarolese

13ª [illegible]
(8/12/92)
Albese Calcio-Rivarolese
Canelli-Giaveno Coazze
Chieri-Asti
Intermonregalese-La Chivasso
Mathi-Moncalieri
Piobesi-Saluzzo
Rivoli Calcio-Ivrea
Saviglianese-Fossanese

14ª GIORNATA
(13/12/92)
Asti-Rivoli Calcio
Fossanese-Piobesi
Giaveno Coazze-Mathi
Ivrea-Saviglianese
La Chivasso-Chieri
Moncalieri-Intermonregalese
Rivarolese-Canelli
Saluzzo-Albese Calcio

15ª [illegible]
(20/12/92)
Albese Calcio-Ivrea
Canelli-Fossanese
Chieri-Saluzzo
Intermonregalese-Rivarolese
Mathi-La Chivasso
Piobesi-Giaveno Coazze
[illegible] Calcio-Moncalieri
Saviglianese-Asti

Anche la Promozione è pronta ai nastri di partenza: ecco il calendario del girone che interessa le squadre cuneesi, alessandrine [illegible] astigiane

Molte pretendenti, [illegible] una sola poltrona per il grande salto

S'inizia con due derby della Granda: Busca-Sommarivese e Dronero-Cavallermaggiore

Sarà un calcio all'antica

Mancano i soldi, ma ritorna l'entusiasmo per il campanile

SCATTERANNO domenica 20 settembre e si annunciano come i campionati più «stellari» degli ultimi due decenni per la consistenza tecnica delle squadre, il giro finanziario [illegible] decine [illegible] milioni e la crescente attesa. Sono i tornei di Eccellenza e Promozione, i due fiori all'occhiello di questo Piemonte che in campo calcistico sta cercando di recuperare l'antica identità, quella che lo aveva portato, a cavallo degli Anni Sessanta-Settanta, ai massimi livelli [illegible]azionali.

Quel periodo d'[illegible] era cominciato [illegible] le grandi sfide nei due gironi dell'allora Prima categoria (l'attuale Eccellenza) che nelle [illegible] file contava tra le altre nel girone A Verbania, Omegna, Arona, Borgosesia, Cossatese, Aosta, Juve Domo, Ponzone [illegible] nel B Derthona, Pianelli-Traversa, Mondovì, Novese, Valenzana, Cuneo, Saviglianese, tutte squadre destinate una dopo l'altra a salire in serie D (corrisponde alla C2) e C (equivale alla C1) e a restarci.

Quest'anno gran parte di quelle formazioni eccelse si ritrova [illegible] un'Eccellenza con 34 società e in una Promozione da quattro gironi e, guarda caso, oggi come allora, [illegible] si [illegible] al calcio giocato dopo un'estate all'insegna di tanti [illegible].

Se però venti-trent'anni fa quel calcio era ancora dilettantistico nel vero senso della parola, quello odierno è un'attività che si sta pericolosamente avvicinando al punto di rottura se non subentreranno regole nuove ed al passo [illegible] tempi.

A cominciare dalla stessa Federazione chiamata a migliorare le [illegible] strutture sia in campo nazionale sia in ambito locale. Non è infatti più ammissibile comportarsi a Roma come le tre famose scimmiette del «io non vedo, [illegible] sento [illegible] parlo» quando si affronta il tema [illegible] rimborsi spese [illegible] giocatori. E' noto a tutti che lo spirito decubertiano tranne rarissime eccezioni non esiste più e nelle società più ricche girano cifre da capogiro con ingaggi che [illegible] molti casi superano i sei zeri.

O che s'impongano regole assurde come quella di inserire nella lista dei 16 giocatori da consegnare all'arbitro obbligatoriamente due Under con la conseguenza che la gran parte dei giovani portati in panchina giocheranno poco nelle loro categoria [illegible] quasi mai in prima squadra.

Ed è altrettanto necessario, [illegible] livello piemontese, che [illegible] Comitato [illegible] adegui a questi nuovi tempi modificando alcune regole. Due in particolar modo: 1) che i referti arbitrali vengano presi in visione subito in modo che tutte le squalifiche (e non solo le espulsioni) si scontino immediatamente; 2) che i ricorsi siano valutati a tempo debito e non come è accaduto ancora l'anno scorso.

Roberto Eynard

Ecco il calendario di promozione che riguarda il girone [illegible].

1ª GIORNATA
(20/9/92)
Busca-Sommarivese
Carmagnolese-Asti Sport
Cheraschese BM2-Quattordio
Felizzano-Doglianese
Pedona-Barge
Pro Dronero-Cavallermaggiore
[illegible] Carlo-Villafranca
Viguzzolese-Sarezzano

[illegible]
(27/9/92)
Barge-Cavallermaggiore
Busca-Felizzano
Dogliarese-Cheraschese BM2
Quattordio-Pro Dronero
San Carlo-Viguzzolese
Sarezzano-Asti Sport
Sommarivese-Carmagnolese
Villafranca-Pedona

[illegible]
(4/10/92)
Asti Sport-Quattordio
Carmagnolese-Villafranca
Cavallermaggiore-Sarezzano
Cheraschese BM2-Barge
Felizzano-San Carlo
Pedona-Sommarivese
Pro Dronero-Dogliarese
Viguzzolese-Busca

[illegible]
(11/10/92)
Barge-Asti Spo[illegible]
Busca-Pedona
Dogliarese-Cavallermaggiore
Felizzano-Viguzzolese
San Carlo-Carmagnolese
Sarezzano-Quattordio
Sommarivese-Pro Dronero
Villafranca-Cheraschese [illegible]

5ª GIORNATA
(18/10/92)
Asti Sport-Sommarivese
Barge-Villafranca
Carmagnolese-Felizzano
Cavallermaggiore-Viguzzolese
Cheraschese BM2-Pedona
[illegible] Dronero-San Carlo
Quattordio-Busca
Sarezzano-Dogliarese

6ª GIORNATA
(25/10/92)
Busca-Carmagnolese
Cheraschese BM2-Cavallermaggiore
Dogliarese-Barge
Felizzano-Pro Dronero
Pedona-Quattordio
San Carlo-Sommarivese
Viguzzolese-Asti Sport
Villafranca-Sarezzano

7ª [illegible]
(1/11/92)
Asti Sport-Dogliarese
Barge-Busca
Carmagnolese-Pedona
Cavallermaggiore-Felizzano
Pro Dronero-Cheraschese [illegible]
Quattordio-Viguzzolese
Sarezzano-San Carlo
Sommarivese-Villafranca

8ª GIORNATA
(8/11/92)
Busca-Pro Dronero
Cheraschese BM2-Sarezzano
Dogliarese-Quattordio
Felizzano-Sommarivese
Pedona-Asti Sport
San Carlo-Barge
Viguzzolese-Carmagnolese
Villafranca-Cavallermaggiore

[illegible]
(15/11/92)
Asti Sport-San Carlo
Barge-Sommarivese
Cavallermaggiore-Pedona
Cheraschese [illegible]
Dogliarese-Villafranca
Pro Dronero-Viguzzolese
Quattordio-Carmagnolese
[illegible]

10ª GIORNATA
(22/11/92)
Busca-Cavallermaggiore
Carmagnolese-Dogliarese
Felizzano-Asti Sport
Pedona-Pro Dronero
San Carlo-Cheraschese [illegible]
Sommarivese-Sarezzano
Viguzzolese-Barge
Villafranca-Quattordio

11ª [illegible]
(29/11/92)
Asti Sport-Villafranca
Cavallermaggiore-Sommarivese
Cheraschese BM2-Busca
Dogliarese-Viguzzolese
Pedona-Felizzano
[illegible] Dronero-Carmagnolese
Quattordio-San Carlo
Sarezzano-Barge

12ª GIORNATA
(6/12/92)
Barge-Quattordio
Busca-Villafranca
Carmagnolese-Cavallermaggiore
Felizzano-Sarezzano
Pro Dronero-Asti Sport
San Carlo-Dogliarese
Sommarivese-Cheraschese [illegible]
Viguzzolese-Pedona

13ª [illegible]
(8/12/92)
Asti Sport-Busca
Barge-Carmagnolese
Cavallermaggiore-San Carlo
Cheraschese BM2-Viguzzolese
Dogliarese-Pedona
Quattordio-Sommarivese
Sarezzano-Pro Dronero
Villafranca-Felizzano

14ª GIORNATA
(13/12/92)
Busca-San Carlo
Carmagnolese-Ch[illegible]hese BM2
Cavallermaggiore-Asti Sp[illegible]
Felizzano-Quattordio
Pedona-Sarezzano
Pro Dronero-Barge
Sommarivese-Dogliarese
Viguzzolese-Villafranca

15ª [illegible]
(20/12/92)
Asti Sport-Cheraschese BM2
Barge-Felizzano
Dogliarese-Busca
Quattordio-Cavallermaggiore
San Carlo-Pedona
Sarezzano-Carmagnolese
Sommarivese-Viguzzolese
Villafranca-Pro Dronero

Dopo le delusioni in Coppa Italia, oggi l'Alessandria promette un gioco più aggressivo

Grigi con rabbia all'assalto di Trieste

Sabadini: «C'è un'ingiusta sconfitta da vendicare»

ALESSANDRIA. Ormai esclusi, o quasi, dalla Coppa Italia, i grigi pensano solo al campionato: oggi a Trieste mister Sabadini pretende gioco aggressivo, di scacciare la perplessità dell'esordio in C1 contro la Pro Sesto e mercoledì in Coppa con il Pavia: «Sono sicuro - dice il mister - che, contro una squadra considerata dai tecnici una delle più credibili candidate alla promozione in B, disputeremo un'ottima partita. I giocatori lo hanno promesso».

Oltretutto Sabadini vuole vendicare l'immeritata sconfitta subita lo scorso campionato allo stadio Grezar: «I giuliani - aggiunge - si imposero su un gol di Dannlutti, fortunoso. E l'arbitro , e venti minuti dal termine, un netto rigore per fallo di Cossaro su Nanello. Quello stop confermò all'ultimo posto in classifica».

Sabadini ha predisposto le contromisure per contenere gli attacchi degli alabardati: fuori Chiappino che, ancora al meglio della condizione per un mese e mezzo si sottoporrà in palestra a per recuperare il tono muscolare a una gamba, gioca Maurino nel ruolo di libero.

Inoltre, sulla fascia destra, Maddè cede il posto a Zanuttig che, scontato il turno di squalifica, torna a occupare il ruolo di tornante. «Non ci facciamo illusioni sulle difficoltà della sfida - dice capitan Sabato -, ma anche l'anno scorso qualcuno ci dava per spacciati contro le grandi del girone. Invece, abbiamo ribaltato le previsioni in più di occasione. Sarà così anche a Trieste».

All'attacco Sabadini deve ancora decidere tra Banchelli e Alfano per il ruolo di prima punta: esclusa l'ipotesi di una staffetta, i due calciatori hanno identiche possibilità di giocare. «Deciderò in mattinata o prima di entrare in campo», dichiara Sabadini che presenta Serioli come e d'appoggio.

Confermata la fiducia in diana al giovane Caricari, Mezzetti debutta in campionato nel ruolo di terzino, il compito di spingere sulla fascia sinistra e garantire alla squadra un contributo in zona offensiva.

«La Triestina, vincendo domenica a Como, ha confermato in gran forma - aggiunge Sabadini -, ma voglio che i miei giocatori consentano agli avversari di ragionare. Chissà che riusciamo a strappare almeno punto».

Intanto, venerdì si è svolto negli uffici della Lega professionisti di Milano l'incontro Zaccarelli col presidente Nizzola per la questione dell'attaccante dei grigi, Francesco Fiori, rientrato ad Alessandria perché la Ternana non poteva far fronte agli impegni contrattuali. «Sono ottimista su uno sblocco della situazione - dice Zaccarelli -. Se non ci intoppi, Fiori tornerà alla Ternana».

Triestina: Facciolo; Tangorra, Milanese; Conca, Cossaro, Arrigoni; Marino, Terraciano, Mezzini, Bianchi, Labardi.

Alessandria: Battistini; Bonadei, Mezzetti; Caricari, Tonini, Maurino; Zanuttig, Sabato, Serioli, Didonè, Alfano (Banchelli).

Roberto Gelato

Sono in ballottaggio, come prima punta, Alfano (a destra nella foto) e Banchelli

Scatta il campionato d'Interregionale

Acqui già decimato, tre assenti a Pietrasanta E Vogherese ambiziosa sfida il Camaiore

Scatta oggi il campionato d'Interregionale, con l'Acqui impegnato sul campo del Pietrasanta, mentre la Vogherese ospita il Camaiore.

Qualche problema per l'allenatore dei termali, Roberto Casone. Per la trasferta in terra toscana dovrà fare a meno del difensore Luca Ardoino, squalificato per un turno, e della punta Lamberti, anch'egli costretto a una domenica di forzato riposo per una squalifica «guadagnata» lo scorso anno nelle giovanili del Torino.

In campo non ci sarà neanche Roberto Castagna, in ritardo di preparazione per qualche problema al ginocchio destro. Una rosa ridotta al minimo indispensabile, dopo la cessione di Cadamuro alla Valenzana e il ritorno di Marina al Torino. In settimana i dirigenti hanno avuto contatti con diverse società per portare alla squadra i ritocchi indispensabili a disputare un torneo tranquillo.

Dall'Ivrea dovrebbe arrivare il ventisiennne Seforis, una «torre» fondamentale negli schemi d'attacco della squadra, e si sta valutando l'inserimento di un centrocampista in grado di ricoprire più ruoli.

Nelle gare di Coppa Italia, contro Bra e Cuneo, terminate in parità (0-0 e 2-2), Casone ha optato per la difesa in linea, applicando un'assidua tattica del fuorigioco. Non sempre le cose sono andate per il verso giusto, ma si è avuta l'impressione di una squadra bene organizzata e ampi margini di miglioramento. Pietrasanta difficilmente il trainer rinuncerà alla sua teoria, probabilmente opterà per una difesa un po' più accorta, con due marcatori, Bobbio e Fioratti, e Antompaoli nel ruolo di libero, con Domenghini sulla fascia sinistra.

Desiderio di riscatto per la **Vogherese** dopo il passo falso di Vercelli che le è costato la prematura uscita dalla Coppa Italia. La squadra, agli ordini di mister Giuliano Ciravegna, verificherà le proprie condizioni contro il Camaiore, una solida squadra toscana che durante la scorsa stagione è riuscita ad espugnare il «Comunale».

Nella Vogherese oggi assenti il difensore Negri, squalificato per un turno, il centrocampista Guastone, impegnato con il servizio militare e l'altro centrocampista Cosenza che dolore a un menisco. Rientra in squadra Morello che non aveva giocato contro il Derthona.

Anche quest'anno si registrano proclami che invitano a sognare il primo posto nel campionato Interregionale. Sarà proprio il Camaiore a verificare se le possibilità esistono, e se si tratta di un bluff inizio giona. Al seguito della Vogherese, non ci sarà Roberta Donati, ex presidente rossonera e valletta delle reti Fininvest: ha concluso ogni rapporto di lavoro con Nicoletti, finito in manette nell'ambito dell'inchiesta «mani pulite». **[r. al.]**

Match di ritorno per i club di Eccellenza: Libarna riceve un'agguerrita Novese, l'Ovada gioca Canelli

Ultima carta per il Derthona contro la Fulvius

In palio la qualificazione. A Sale c'è Valenzana-Monferrato

Per le sette squadre alessandrine di Eccellenza già ora di rendiconti: le sfide di ritorno in Coppa Italia non concedono alternative. Questa sera tre o addirittura quattro club si troveranno fuori gioco, al primo turno. Le «indiziate» sono Derthona, Novese e Ovada, sconfitte domenica scorsa da Fulvius, Libarna e Canelli, mentre tra Valenzana e Monferrato l'equilibrio è perfetto e la qualificazione incerta.

Tra le squadre che devono risalire la china, il **Derthona** ha compito più agevole, perché può avvalersi del sostegno del proprio pubblico: «La sconfitta la **Fulvius** è stata solo un episodio, dovuto a errori nella pratica del fuori gioco - assicura mister Umberto Domenghini -. Abbiamo però dimostrato di poter costruire molto, anche i vari Luongo, Petrini, Benazzo e Rutigliano hanno fallito il bersaglio. Possiamo recuperare, e questa sera ci proveremo».

La gara è in programma alle 20,30 al «Fausto Coppi» e la scelta dell'orario corrisponde al desiderio della dirigenza tortonese di ritrovare il grande pubblico. Per passare il turno il Derthona deve vincere per 1 a 0 o segnare tre reti subisce una, mentre alla Fulvius basta il pari.

Tra i padroni di casa è sicuro il difensore Marini, squalificato sino al 30 settembre per stinto uno sputo un giocatore avversario nell'amichevole con l'Oltrepò. Tra i valenzani in forse Manfrin, Battistella e Bianco, l'autore della doppietta vincente domenica scorsa.

Sugli altri campi, si gioca alle 16,30 il caldo si farà sentire, anche perchè delle contendenti sembra rassegnata ad accettare l'eliminazione. E' il della **Novese** che va a Serravalle con intenzioni battagliere: «Un gol è sempre recuperabile - sostengono i dirigenti biancocelesti - guai se non ci provassimo». I problemi vengono dagli acciacchi di Gozzoli, Molinari, Bolgiani e Dameri, difficilmente potranno dare il meglio. Nel **Libarna**, in sostituzione **Roveda**, che si infortunato domenica scorsa, potrebbe debuttare il giovane Pestarino, mentre Scaramaglia è candidato a sostituire Barbieri se il libero dovrà dare forfait.

L'**Ovada**, beffato in dal Canelli (0-1) deve tentare subito la riscossa: «Abbiamo qualche problema di formazione - spiegano i dirigenti -, ma recupare lo scarto di un gol non è un compito impossibile». Tra i biancorossi sarà fuori Ricci che accusa una distorsione a una caviglia e Patrone che è a militare. L'allenatore Gianfranco Stoppino dovrebbe far ricorso ai giovani Dalgè e Gaggino.

Per l'indisponibilità Comunale di Valenza, si disputa sul terreno di Sale la sfida tra **Valenzana** e **Monferrato** che all'andata non hanno saputo segnare: «Non vogliamo perdere neppure oggi - sottolinea il dirigente sansalvatorese Francesco Petrin - gli avversari dovranno sudare». Tra i giallobl, mancherà ancora Govoni, che si infortunato nell'amichevole con la Junior di Casale. Nella Valenzana, invece, dovrebbe debuttare Marcello Solacca, che ha già fetto una fugace apparizione nel torneo Viguzzolo. L'ultimo acquisto Bialzi è a militare.

Rodolfo

Gianni Bizzarro (Libarna)

SPORT FLASH

Rally del Grappolo, una «speciale» in Cerrina

Si corre oggi la 10 edizione Rally del Grappolo, 5° Rally del Tartufo. Sono 170 gli equipaggi iscritti. Stamane, alle 8,31, da Piazza della Libertà a San Damiano, verrà la partenza, mentre l'arrivo è previsto sempre a San Damiano per 18,21. La terza prova speciale sconfinerà in provincia di Alessandria ad Odalengo Grande alle 11,15 (15,44) sarà dato la start. Anche la quarta prova prenderà il via in territorio alessandrino della regione Campasso alle 11,36 (16,17). Un lungo trasferimento porterà nuovamente i concorrenti rimasti in gara a San Damiano.

In Coppa Piemonte il Comollo fa l'esame al Sale

Per la Coppa Piemonte, il Comollo di Novi ospita il Sale nella partita di ritorno del primo turno (ore 16,30). All'andata risultato ero a . Intanto, il Comollo ha superato il Cassano per 1-0, classificandosi al terzo posto nel Trofeo Broglia. La vittoria è andate al Conelli, che ha superato la Novese ai rigori (5-4).

Ultimo test per il Casale sul campo del San Carlo

Domanica ricca d'impegni per le 5 squadre alessandrine di Promozione. Il San Carlo ospita in amichevole il Casale (ore 16,30); il Quattordio gioca nel Masio, la Junior Asti (ore 16), mentre alle 18 è in programma Masio-Carro Tanaro; la Viguzzolese è impegnata torneo che organizza, ed il Felizzano è in finale a Santo Stefano Belbo, dove ha eliminato l'Acqui.

La Junior ad Ozzano ed il «Memorial Fossati»

Tornoi e amichevoli per le squadre alessandrine di Prima categoria. I casalesi della Junior sono di scena ad Ozzano (ore 16,30), mentre a Vignole Borbera s'inizia il 3° Memorial Fossati. Alle 15 si affrontano l'Audace Campomorone e gli juniores del Derthona, alle 17 la Vignolese e la squadra Borretti dell'Alessandria.

A Vignole gli ultimi incontri di qualificazione

Ultimi incontri di qualificazione per il terzo campionato amatori di calcio, a Vignole. Domani alle 20,30 si affrontano Ristorante Tablita e Bottega Mobile, mercoledì alle 20,30 Garbugna- Ristorante Tablita e alle 21,45 Cooperativa Novese-CoMak Service.

MOUNTAIN BIKE

Grava, una pedalata in riva al Tanaro

Gara di mountain bike oggi alle 9,30 a Grava nell'ambito della Sagra del salamino, giunta alla sedicesima edizione. La pedalata è libera a tutti e si svolge sui sentieri che fiancheggiano il Tanaro.

Un pullman di tifosi segue Aicardi e Caraglio

Galero, è quasi scudetto ma Spigno retrocede in B

Ricky Aicardi (Pallonistica Galero)

oggi alle 16, che affrontare in trasferta l'Imperiese di Sciorella e il Ceva di Rosso II che, pur essendo avversari di un certo peso, non sono da considerare nella rosa dei più temibili. Intanto, al vertice della classifica sta delineando il pool di squadre destinate a battersi per il titolo

Aicardi, Molinari e Dotta conducono con 4 punti, Bellanti (sconfitto dalla Pallonistica Monferrina) insegue a quota 3, non da considerare escluso dal conteggio. Anzi, avendo ceduto malincuore la pole-position, Bellanti ora ricorre a tutta la grinta per recuperare il terreno che ha perduto.

Oggi, a Caraglio, al seguito della squadra monferrina garantita una massiccia presenza di tifosi. E' stato anche organizzato un pullman che parte alle 12,15 da piazze Martiri della Libertà, a Casale. E' prevista una sosta, durante il tragitto, con degustazioni vini alla Cantina sociale Rosignano.

Sfortunata, invece, la Pro Spigno Galpro, l'altra squadra alessandrina impegnata nel campionato di A di pallone elastico.

Nell'incontro spareggio contro Pirero, ha perso per 11 a 10, dopo imposto gioco a ritmo per quasi tutta la partita agli avversari. Sul favorevole 10 a 7, Rosso I, già in vantaggio per 40 a 15, ha ceduto il gioco al ligure e poi non è più riuscito a recuperare. Per la Pro Spigno Galpro la permanenza in serie è durata due anni: retrocede in B. **(s. m.)**

Sa Alcardi vince oggi pomeriggio a Caraglio contro Dotta, può cominciare a pensare seriamente allo scudetto. Anzi, potrebbe passare direttamente all'ultima fase del campionato al comando della graduatorie e disputare la finalissima per l'aggiudicazione titolo tricolore, senza neppure impegnarsi nello spareggio tra il secondo e il terzo classificato.

La Pallonistica Monferrina Gaiero sta attraversando un momento favorevole: ha piegato gli avversari più temibili, con determinazione. Ora, per concludere girone di qualificazione, dopo l'importante confronto Dotta, in program-

S.S. Alessandria - Ligure
Bosco Marengo (AL) - Tel. (0131)

GIOVEDI'
10
SETTEMBRE

PER SALUTARE L'INIZIO DELLA STAGIONE '92/'93
LA DISCOTECA MASTER
ORGANIZZA UNA SERATA
ALL'INSEGNA DELLA TRASGRESSIONE
MUSICA A JOCKEY DI ELVIO PIERI
OSPITE D'ONORE:
GIANNI DRUDI
Autore di FIKY-FIKY grande dell'estate
presenta in anteprima il
«C'E' CHI CUKKA E CHI NO»
DI STAI FIKY-FIKY OGNI NOTTE?

Andate di fretta? La SMA ha il pranzo che fa per voi.

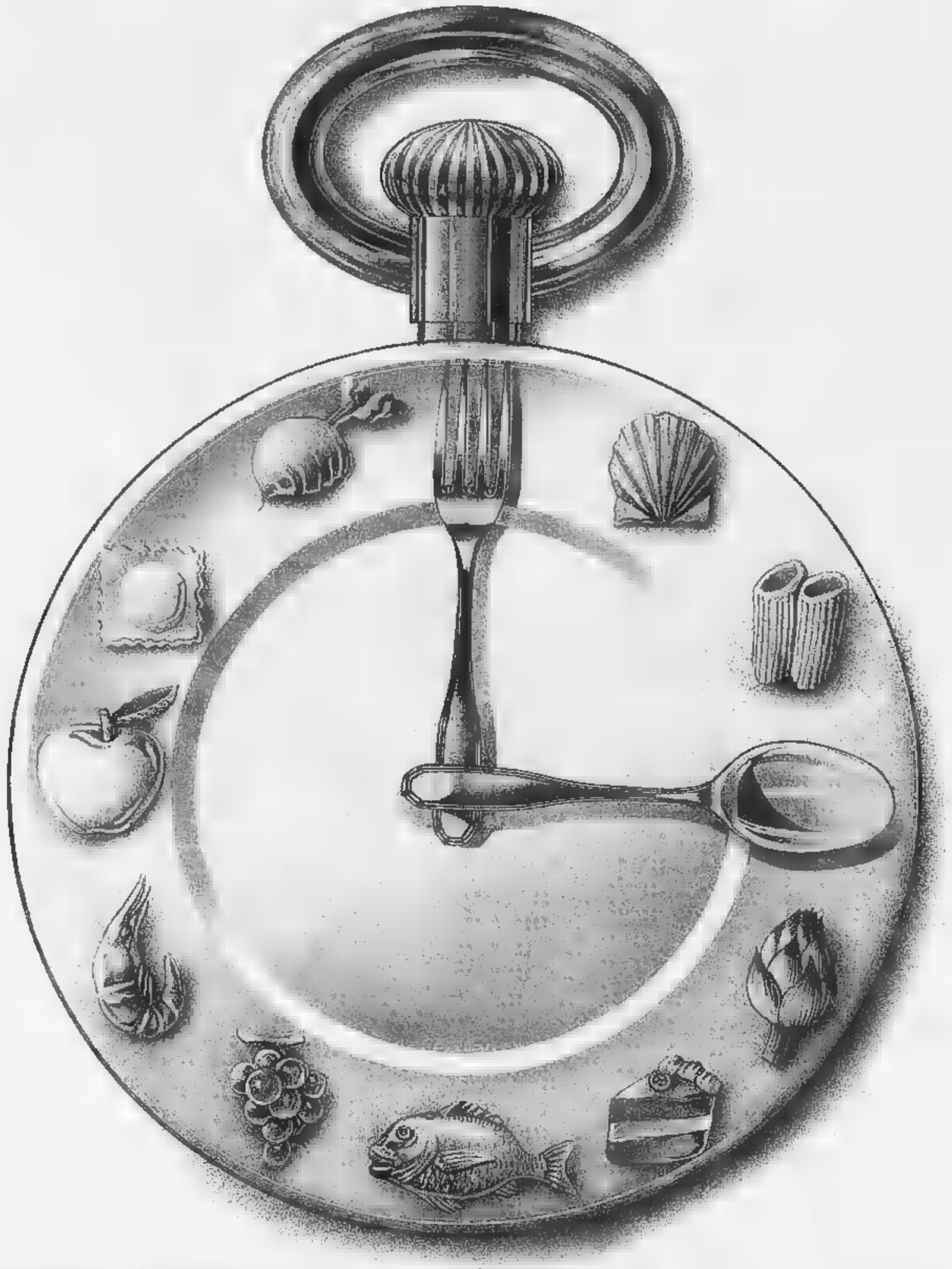

FIRELLA - GÖTTSCHE LOWE

SMA sono 119 **supermercati** e 17 **CittàMercato** in tutta Italia.

La SMA è la Divisione Alimentari del Gruppo Rinascente. È nata con l'obiettivo di selezionare i prodotti migliori per offrirli al pubblico nei suoi Supermercati e Città Mercato. La grande qualità dell'offerta alimentare SMA è assicurata dal continuo puntiglioso controllo sulla genuinità e sulla freschezza di tutti gli alimenti. Grazie a questa filosofia di vendita, la SMA può proporvi una serie di menù diversi, con prodotti scelti apposta per esaltare ogni ricetta. Ogni mese troverete il ricettario del menù proposto, completo di spiegazioni, in omaggio presso tutte le Città Mercato e Supermercati SMA. È l'occasione per fare una bella raccolta di ricette facili e originali, e scoprire che la SMA non vi offre solo qualità e freschezza, ma anche tante buonissime idee in più. Ecco qua, per non perdere tempo, un menù rapido e di grande effetto. **Antipasto all'ortolana** con olio extra vergine d'oliva "San Giorgio". **Spaghetti di terra e di mare** con spaghetti e sugo "Barilla". **Carpaccio di spada e salmone** con salmone affumicato "Labeyrie". **Insalata fantasiosa** con verdure "Peperlizia-Ponti". **Yogurt fresco** con yogurt "Danone".

SMA Gruppo Rinascente

Sponsor della qualità.

E, visto che farete così presto a preparare tutto, perché non ne approfittate per regalarvi un momento di relax?

SAN GIORGIO L'EXTRAVERGINE A PROVA DI PANE.

Barilla

LABEYRIE Salmone Affumicato

PEPERLIZIA È UN'IDEA PONTI

DANONE

FIORENZANI
AOSTA
Av. du Conseil des Commis, 26
LE VOSTRE FOTO IN 30 MINUTI
Kodak Express

LA STAMPA
VALLE D'AOSTA

Foto a colori
Sviluppo diapositive
Ingrandimenti
Stampe da diapositive
Stampe senza negativo
TUTTO CON
IN

Domenica 6 Settembre 1992 n. 39

Redazione: Rue Jean de la Pierre, telefono 23.52.97

L'incidente ieri pomeriggio nel giardino pubblico «Saint-Ours» di Aosta

Bimba cade nel parco, è grave

La piccola stava giocando con un'amica, quando ha perso l'equilibrio e ha battuto la testa con violenza sull'asfalto. Ora è ricoverata al Cto di Torino in prognosi riservata

AOSTA. Corre con un'amichetta tra gli scivoli e le altalene del parco giochi, poi si inciampa e cade sull'asfalto battendo la testa. Augusta Berthet 7 anni, residente ad Aosta in via Mazzini 20, è ricoverata in prognosi riservata nel reparto di neurochirurgia del Cto di Torino. La bambina stava giocando ieri pomeriggio nei giardini pubblici di via Antica Zecca, che sono di proprietà regionale e controllati da un custode. L'area attrezzata apre alle 9 e chiude alle 20 ed è riservata ai minori di dieci anni.

Scivoli, altalene e attrezzi di legno erano molto affollati, qualche bimbo giocava con la palla, altri scherzavano rincorrendosi. La piccola Augusta era arrivata nell'area attrezzata «Saint-Ours» nel primo pomeriggio accompagnata da un'amica di famiglia. Il padre della bambina, Tarcisio Berthet, gestisce una sartoria in Porte Pretoriane 20, a poche decine di metri dal parco giochi. Per farle trascorrere la giornata in negozio, i genitori hanno permesso alla figlia di giocare con le amichette sugli scivoli e le altalene.

Alle 17,15 l'incidente: Augusta sta scherzando con un'altra bimba sull'erba, cominciano a correre, l'una cerca di afferrare l'altra. Nella superano il tratto di siepe e arrivano sulla piccola superficie asfaltata del parco giochi, dove le mamme e le chiacchierano e controllano figli e nipoti.

Augusta arriva a un paio metri da una panchina di legno, inciampa e perde l'equilibrio. Cade e batte con violenza la faccia sull'asfalto, urlando per il dolore. Le donne che hanno assistito alla scena scattano in piedi e accorrono vicino alla bimba.

La scena è drammatica: «Perdeva sangue dal naso e dalle orecchie - spiega una signora - siamo subito andate a un telefono, poi abbiamo saputo che nel gabbiotto del custode ce n'è uno». Una ragazza arriva quasi in via Saint-Anselme per chiedere aiuto, poi torna indietro di corsa: una signora aveva già telefonato al 113 da un'abitazione vicina. In pochi secondi arrivano in via Antica Zecca una «volante» della polizia e un'ambulanza del Ceb di Aosta. I barellieri intuiscono che le condizioni della bambina sono gravi. La piccola viene caricata subito sulla lettiga, davanti all'ambulanza c'è l'auto della questura a sirene spiegate. Una manciata di secondi e Augusta Berthet arriva al pronto soccorso.

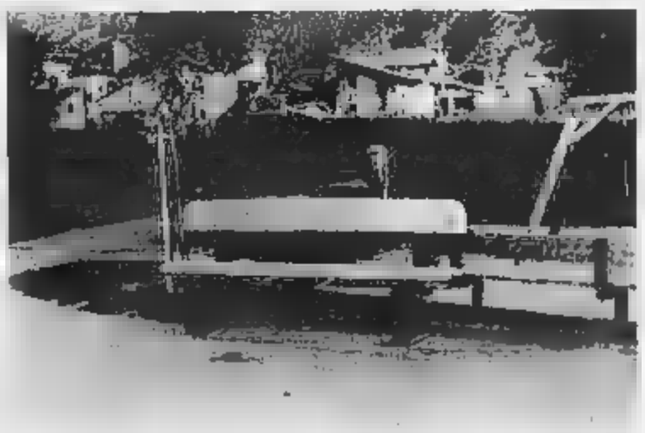

La panchina dei giardini pubblici «Saint-Ours» vicino alla quale è caduta la bimba

I medici prestano le prime cure alla bimba, che viene sottoposta a approfonditi esami radiologici. Le analisi evidenziano un trauma cranico vicino a tempia, che ha causato un piccolo ematoma. I rianimatori preferiscono farla ricoverare in un centro di neurochirurgia. Il Cto di Torino dà la propria disponibilità per il trasferimento. Dall'ospedale di Aosta parte alle 18,30 l'ambulanza del centro mobile di rianimazione, con medico che tiene sotto controllo le condizioni piccola.

«E' in prognosi riservata a dell'ematome - dicono al pronto soccorso -. Se lesione si espande potrebbe diventare necessario l'intervento del neurochirurgo, altrimenti nelle prossime le condizioni potrebbero già migliorare. La bambina era po' agitata, non in coma».

Dopo un'ora l'ambulanza è arrivata nel centro traumatologico ospedaliero di Torino. Nelle prossime ore Augusta Berthet sarà sottoposta a una Tac, per controllare l'evolversi della situazione.

Nel parco giochi di via Antica Zecca i bimbi continuano a scherzare, non che la loro amichetta è in prognosi riservata.

Stefano Sergi

CICLISMO, IL GIRO DELLA VALLE E' IN PUGNO A GILBERTO SIMONI

Ha vinto la tappa di ieri senza eccessivi sforzi

Gilberto Simoni ha ipotecato ieri la vittoria finale del Giro della Valle d'Aosta aggiudicandosi la tappa in terra francese. Il corridore ha battuto in volata il siciliano Galati (nella foto). Discreto il comportamento dei sei corridori appartenenti alle squadre valdostane ancora in gara. Oggi l'ultima tappa.

A PAGINA

Ieri ad Aosta

Arrestato spacciatore d'eroina

Francesco Cavallo 39 anni arrestato grammi di eroina

AOSTA. Manette per uno spacciatore di eroina ieri pomeriggio in centro. Gli agenti della squadra narcotici della questura hanno Francesco Cavallo, anni, abitante ad Aosta passaggio Verger. Sono stati sequestrati otto grammi e mezzo di eroina già pronta per essere venduta. giovane stato fermato alle 16, gli agenti lo controllavano da alcuni giorni.

Nei dintorni dell'abitazione di Cavallo la polizia aveva notato il frequente passaggio di tossicodipendenti che entravano e uscivano dallo stabile. Gli uomini della Questura si sono appostati per qualche giorno, aspettando il momento propizio per entrare in azione. Ieri alle 16 Cavallo è preso a pochi metri dal alloggio. Nello stesso punto gli agenti avevano arrestato per spaccio di droga fratello del giovane, Fabrizio, finito in carcere nel giugno quest'anno.

La squadra narcotici ha perquisito subito Francesco Cavallo e gli ha trovato addosso cinque «ovuli» di eroina. Dopo rapida perquisizione nella zona, gli agenti hanno scoperto altre due capsule nascoste in un mattone. Poi hanno fatto un altro controllo nell'alloggio di Francesco Cavallo. In una busta di plastica c'erano altri sette grammi di eroina.

Il valore complessivo della droga sequestrata si aggira intorno a due milioni. Il giovane arrestato è incensurato e disoccupato. E' stato portato nelle celle di sicurezza della questura e dopo paio di ore trasferito al carcere di Brissogne.

I prossimi giorni il magistrato interrogherà il giovane, per di risalire ai fornitori dell'eroina. E' probabile che si procurasse la droga a Milano e Torino, centrali di spaccio per il Nord Italia. La squadra narcotici della questura sta intensificando i controlli in Valle per cercare di stroncare il traffico di droga. Gli agenti in questi ultimi tempi hanno predisposto numerose perquisizioni e controlli nell'ambiente dei tossicodipendenti.

IL TEMPO IN PIEMONTE E VALLE D'AOSTA

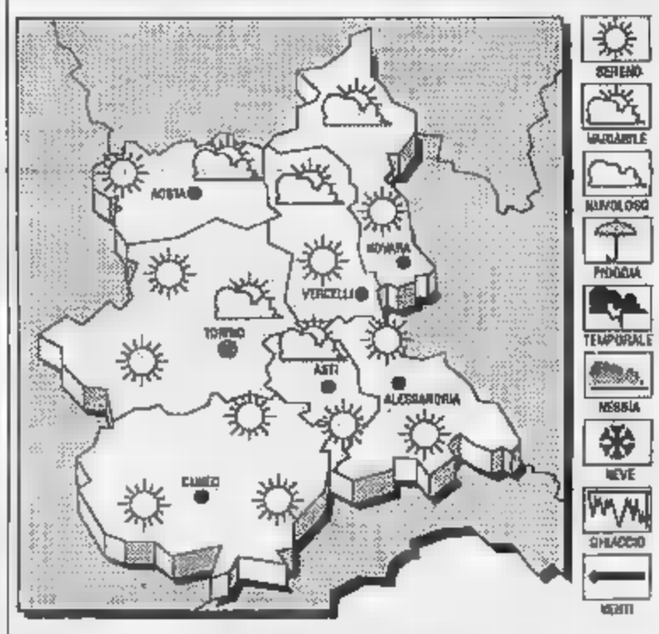

TEMPO OGGI. Cielo poco nuvoloso, nubi pomeridiane in prossimità dei rilievi.
TEMPERATURA. In aumento.
VENTI. o moderati.
TENDENZA DEL Generalmente sereno o poco nuvoloso, con possibilità di annuvolamenti sui rilievi.

LE TEMPERATURE DI AD
Max: 26; min: 9; media: 16

UN
Max: 27; min: 16; media: 21

TEMPERATURE IN PIEMONTE
Torino 23; Vercelli 22; Cuneo 23,3; Novara 23; 23; Alessandria 22

Brusco calo delle temperature rispetto alla media stagionale

Turisti malgrado il freddo

Ancora molti gli arrivi in questo primo fine settimana di settembre. Le previsioni del tempo indicano cielo sereno, il caldo è passato. Neve sopra i 1500 metri

AOSTA. Cime delle montagne imbiancate ieri in tutta la Valle d'Aosta alle quote superiori ai metri e tracce di neve fino 1500 metri. Durante la giornata la neve si è poi sciolta, ma lentamente perché la temperatura minima è scesa di gradi e la massima di 7 rispetto ai valori registrati l'anno scorso, con una media 15 gradi i 21 1991.

Nello stesso giorno del 1990 la massima era stata di 27 gradi e la media di 22. Il freddo è arrivato in anticipo, accompagnato da vento gelido.

Le previsioni indicano per cielo prevalentemente sereno con temperature che però saranno un po' più basse rispetto alle medie stagionali.

La neve è caduta in numerose località della Valle. A Cervinia, a 2000 metri, ne sono stati registrati 12 centimetri. Mezzo metro di neve è arrivata sulle piste del Monte Bianco (dove si pratica sci estivo a punta Helbronner) e altrettanta su quelle Plateau Rosa, a 3500 metri. Al valico del Piccolo San Bernardo ne sono caduti 15 centimetri.

Circa venti centimetri anche sulla strada per il Colle Gran San Bernardo, vicino al valico per la Svizzera, aperto soltanto nel periodo estivo. Entrambe le strade sono que transitabili.

Ieri la temperatura minima è stata di gradi, la massima la media 15. La notte scorsa la temperatura al Gran San Bernardo è scesa a 17 gradi sotto L'altra sera è caduto nevischio a Courmayeur e a Cogne.

Malgrado il freddo sono stati numerosi i turisti arrivati in Valle per trascorrere il primo fine settimana di settembre. Venerdì la Sav (Società autostrade valdostane) ha registrato mila 226 passaggi ai caselli, di cui 15 mila 339 in entrata e 17 mila 867 in uscita; giovedì i passaggi sono stati 30 mila 350 (15 mila 80 in entrata e 15 mila 270 in uscita).

Ai caselli della barriera di Aosta, ieri mattina verso le 10, c'erano già parecchie di turisti incolonnate.

Nella maggior parte delle stazioni di vacanza di montagna molti alberghi ormai hanno chiuso. I turisti sono soprattutto proprietari di seconde case e persone interessate ai vari appuntamenti organizzati per creare un prolungamento della stagione, la seconda esposizione internazionale felina di Aosta che si concluderà oggi.

Nel mese vi saranno altri appuntamenti tali da creare interesse per i turisti, come la seconda esposizione dei vini «Doc» della Valle d'Aosta, in programma dal 10 al Palagagliardi di Charvensod. Sempre nelle prossime settimane vi saranno importanti appuntamenti di turismo congressuale.

A Courmayeur da martedì si terrà un convegno sull'Iva e dal 14 al 19 un «meeting» di fisica con 220 partecipanti di 35 paesi.

[r. s.]

Il Comune sta cercando una soluzione definitiva per la viabilità nelle conche Ferret e Veny

Courmayeur, via all'operazione Valli pulite

Potrebbe essere ipotizzata una chiusura permanente al traffico

La sbarra all'imbocco della Val Ferret usata per regolare il traffico (archivio)

COURMAYEUR. Le valli Ferret e Veny potrebbero essere definitivamente chiuse al traffico con un collegamento svolto da autobus gratuiti. Il Comune di Courmayeur sta valutando i risultati della limitazione dell'accesso alle due vallate fatta dal luglio il agosto tutti i giorni le 14 e le 18. Durante questo orario le linee di trasporto pubblico di bus venivano affiancate da un servizio di navette. E' secondo anno che l'amministrazione prende questa decisione, anche se nel 1991 la limitazione fu più contenuta.

«Abbiamo concluso la fase sperimentale - dice il sindaco di Courmayeur Albert Tamietto - e stiamo tirando le somme per prendere una decisione definitiva. Rispetto all'inizio della stagione abbiamo notato un aumento dei favorevoli, commercianti e turisti, a una chiusura completa delle due valli al traffico. Naturalmente c'è anche chi è contrario. Cercheremo di trovare una soluzione che accontenti tutti».

Durante le prime settimane del periodo chiusura, proprio gruppo di operatori commerciali della Val Ferret aveva chiesto un incontro con il sindaco per chiedere di rivedere la decisione. Tra l'altro venne fatto rilevare che il prezzo dei biglietti delle era troppo elevato. Così il Comune, dopo un incontro la società che gestisce il servizio di trasporti e l'Ufficio regionale dei trasporti, fissò un prezzo politico di 1000 lire per il biglietto di qualsiasi tratta nelle due vallate.

«La nostra intenzione - aggiunge Tamietto - è far andare la gente nelle due vallate prendendo il bus da Courmayeur. L'ideale sarebbe trovare uno sponsor che supporti un'operazione che potremmo chiamare "Valli pulite"».

Ed è proprio con un aiuto economico che il Comune di Courmayeur potrebbe offrire il servizio di bus gratuito nelle vallate.

[g. m.]

Per una Audi e una Volkswagen segnatevi questo indirizzo.
Alpicar S.R.L.
AUDI
Nuova Concessionaria
Località Grand Chemin 55/a
Tel. 0165/33324 - 35651
SAINT CHRISTOPHE (AO)

I contribuenti potranno chiedere informazioni anche nel pomeriggio

Orari lunghi al catasto per l'Isi

La decisione è stata presa dal ministero delle Finanze. Aperta la caccia ai libretti «fai da te», ma nei Comuni ne sono stati distribuiti troppo pochi e sono disponibili soltanto per la consultazione

AOSTA. Uffici finanziari aperti anche il pomeriggio per le informazioni sul pagamento dell'Isi. Il provvedimento è stato preso ieri dal ministero delle Finanze, che ha inviato una circolare con la quale annuncia nuovi orari per tutti gli sportelli pubblici interessati dalle operazioni per il calcolo e il versamento dell'imposta straordinaria sugli immobili.

La novità interessa gli uffici del catasto, Iva, intendenza di finanza, imposte e registro. Questi ultimi due sono presenti anche a Châtillon. Gli impiegati saranno a disposizione dei contribuenti tutti i giorni dalle 8,30 alle 12 e dalle 15 alle 18. Il responsabile dell'ufficio tecnico erariale di Aosta dice: «Il prolungamento dell'orario di apertura al pubblico di questi sportelli si è reso necessario per agevolare i contribuenti e poter fornire tutte le informazioni e i dati necessari alle operazioni di versamento della nuova imposta straordinaria sugli immobili».

Qualche problema per i fatidici opuscoli «fai da te», spediti nei giorni scorsi dal ministero delle Finanze per dare ai contribuenti tutte le istruzioni tecniche per la consultazione dei tabulati e il calcolo delle nuove rendite catastali in vigore dal 1° gennaio di quest'anno.

I libretti dovevano essere distribuiti in tutti i Comuni d'Italia, per evitare un eccessivo affollamento negli uffici tecnici erariali delle province. Ma la distribuzione è stata incompleta, in Valle sono arrivati solo 2.500 opuscoli. Ciò significa che ogni municipio dei 74 Comuni della Valle d'Aosta avrebbe dovuto ricevere poco più di trenta libretti, un numero insufficiente a soddisfare le moltissime richieste degli ultimi giorni.

«Siamo stati costretti a distribuirne pochissime copie - spiega ancora il direttore del catasto di Aosta -. Nel nostro ufficio gli opuscoli vengono regalati a chi li richiede, negli altri Comuni invece i contribuenti possono soltanto consultarli perché sono troppo pochi». Chi volesse lo stesso il libretto di istruzioni dovrà andare (e pagare) in edicola. [s. ser.]

Contribuenti in fila al catasto. Il nuovo orario degli uffici è dalle 8,30 alle 12 e dalle 15 alle 18 (ARTEFOTO)

Patenti B

Bolli in vendita solo alle Poste

AOSTA. «Consegnare i bolli solo alle poste è stata una decisione assurda». Orlando Bizzotto, proprietario di una tabaccheria in via Montegnayes, critica i provvedimenti del ministero delle Finanze. Dal 2 settembre sono arrivati negli uffici postali della Valle le marche integrative da mille lire per il pagamento delle tasse di concessione governative previste per la patente B. Ma i bolli non sono ancora stati consegnati nelle tabaccherie, arriveranno soltanto la prossima settimana. Centinaia di persone continuano a chiedere ai gestori le marche. «Non capisco perchè questi bolli siano stati dati soltanto agli uffici postali - continua Bizzotto -. Per i tabaccai rappresentano una fonte di guadagno, mentre per le Poste non cambia nulla. Inoltre la gente è molto più propensa a chiederle alle tabaccherie. Da noi arrivano almeno 50 persone al giorno che dobbiamo indirizzare agli uffici postali». [s. ser.]

Il direttivo dell'Unione imprenditori dirigenti

Si è svolta l'assemblea ordinaria della sezione valdostana dell'Ucid, Unione cristiana imprenditori dirigenti. Per il prossimo biennio sono stati eletti il presidente Marino Paillex, il vice presidente Orlando Formica, il segretario Gaspare Davico, il tesoriere Myriam Barrel Caregaro e il consigliere Giovanni Pozzoli.

Novità nel settore dei dipendenti pubblici

La Sal (Settore autonomie locali) valdostana della Cisl ha preso atto dello scioglimento della Fip (Federazione funzione pubblica), che ha causato la costituzione della Filsel. L'assemblea della Sal Cisl ha deciso che a livello locale è opportuno mantenere l'attuale denominazione per non disorientare i lavoratori e la controparti.

Riunione sulle regioni di frontiera

La saletta del palazzo regionale ospiterà martedì il terzo incontro tra i segretari generali delle «Communautés de travail transfrontalières européennes». La riunione ha l'obiettivo di fare il punto sul progetto Interreg per lo sviluppo delle Regioni di frontiera e i problemi per la sua applicazione.

Un omaggio a Cristoforo Colombo

La mostra delle opere del pittore Roberto Dario Rivoira, intitolata «Omaggio a Cristoforo Colombo», sarà inaugurata venerdì 11 settembre alle 11, nella saletta del palazzo regionale. L'esposizione è organizzata dal Comitato regionale dell'Acsi (associazione centri sportivi italiani) in collaborazione con l'assessorato alla Pubblica Istruzione. La mostra resterà aperta fino al 13 settembre, con orario: 9-13/15-22. Sabato e domenica orario continuato dalle 9 alle 22.

Presentazione della corsa ciclistica

Domani alle 10,30 il salone del Bim di piazza Narbonne ospiterà la conferenza di presentazione della «Trofeo dello scalatore», corsa ciclistica per professionisti che si disputerà in Valle dal 10 al 13 settembre.

In mostra le immagini di Paillex

«Tanto è un gioco». E' il titolo della mostra dei lavori del fotografo aostano Mauro Paillex, che sarà inaugurata giovedì alle 18, alla galleria «La Roccas, in via Vevey 1.

Redditi e inflazione

Il Sal Cisl approva la vertenza

AOSTA. Soddisfazione del Consiglio regionale Sal Cisl sull'accordo tra governo e le organizzazioni sindacali per il «Protocollo sulla politica dei redditi, la lotta all'inflazione e il costo del lavoro». I rappresentanti valdostani spiegano in un comunicato che «l'opinione generale può che essere favorevole ai contenuti dell'accordo, che a tutt'oggi non sono mai stati raggiunti pur essendo di primaria importanza per il buon andamento del Paese».

Il Settore autonomie locali della Valle ha detto che «vi è comunque la solita impostazione relativa all'incremento della pressione fiscale che colpisce quasi sempre i soli lavoratori dipendenti, diminuendo il potere di acquisto dei salari e i servizi sociali». «La Cisl Sal - continua il comunicato - auspica che si possano realizzare le scelte contenute nel protocollo, per l'avvio di una nuova fase economica e sociale che garantisca la creazione di nuovi posti di lavoro».

Spazi per i giovani

Il «Forum» risponde alla Regione

AOSTA. Il «Forum dell'associazionismo giovanile» si è riunito venerdì sera per discutere della proposta dell'assessore regionale alla Pubblica Istruzione, che giorni scorsi aveva parlato dell'idea della giunta di affittare il capannone Ceva di Saint-Christophe per darlo ai giovani. «Il Forum si dichiara interessato alla proposta - dicono al Forum - . Abbiamo però indirizzato ora una lettera all'assessore Faval nella quale esprimiamo il nostro impegno a portargli, in tempi brevi, un progetto di disegni tecnici e costi di gestione della struttura. Noi ribadiamo comunque il fatto che non vogliamo gestire spazi, ma portare avanti in questi dei progetti».

Il Forum non ha comunque ancora abbandonato l'idea di un centro per i giovani e per le associazioni nella Maison Savouret, che nei giorni scorsi è stata al centro di una petizione degli abitanti della zona che propongono di abbatterla per realizzare un'area verde attrezzata. [sa. b.]

Cercava il pallone

Crolla un muro Un ragazzo resta ferito

AOSTA. Crolla una parte del muro su cui un ragazzo si era arrampicato per andare a riprendere il pallone. E' accaduto ieri alle 15,40 nel cortile della scuola media San Rocco, in corso Ivrea.

Protagonista dell'incidente è un ragazzo di 15 anni, Enzo Cordi, di Aosta. Dopo la caduta è stato trasportato al pronto soccorso da un'ambulanza dei vigili del fuoco.

Adesso Enzo cordi si trova ricoverato nel reparto di ortopedia dell'ospedale di Aosta: ha riportato la frattura del calcagni e del setto nasale. Guarirà in sessanta giorni. Forse dovrà subire anche un intervento chirurgico.

Il pallone del ragazzo è finito dietro il muro che si trova tra due pilastri. Per andare a recuperarlo Enzo Cordi si è arrampicato sul muro, che ha ceduto in parte.

Subito dopo l'incidente è intervenuta sul posto anche una «volante» della squadra mobile, che sta facendo le indagini sull'episodio. [i. rig.]

Ultimo giorno al Palagagliardi della seconda esposizione felina internazionale

Tra persiani e certosini, il gatto ET

In mostra ci sono trecento animali di tutte le razze, tra cui il Devon Rex che ispirò al regista Steven Spielberg il celebre personaggio cinematografico. Verranno assegnati i titoli italiano, europeo e internazionale

I gatti in mostra al Palagagliardi di Plan Felinaz. L'esposizione resterà aperta oggi dalle 10 alle (ARTEFOTO)

CHARVENSOD. Ultimo giorno per ammirare gli splendidi gatti partecipanti alla «II expo internazionale felina di Aosta». L'esposizione è aperta dalle 10 alle 19 al «Palagagliardi» di Plan Felinaz. Alle 15,30 si terrà lo spettacolo di marionette «Il gatto, questo sconosciuto», favole, leggende storie e fatti sul gatto, dall'antico Egitto di 4000 mila anni fa ai giorni nostri. In programma anche una rassegna speciale di filatelia felina.

In passerella trecento gatti provenienti da tutta Europa e appartenenti a tutte le razze riconosciute: persiana, exotic, certosina, british, abissina, sacra di Birmania, europea. Tutti aspiranti, a seconda della propria classe di appartenenza, ai titoli di «campione italiano», «internazionale» ed «europeo». Profumati, pettinati e coccolati dai proprietari, i felini si affrontano a colpi di fascino.

Tra i gatti «titolati» più rari è presente il Devon Rex, il felino che ha ispirato il regista Steven Spielberg per la creazione di «ET». [i. rig.]

IL TACCUINO DELLA REGIONE

LETTERE AL GIORNALE

Gli ambientalisti e il rifugio dell'Urtier

In due recenti articoli sulla vicenda giudiziaria del costruendo rifugio-albergo di Peradzà nell'alta val di Cogne (Urtier), non ci sembrano illustrate abbastanza le ragioni che hanno indotto le sottoscritte associazioni (non solo il Wwf) a chiedere, lo scorso anno, l'intervento della magistratura. La preoccupazione fondamentale era ed è la protezione dell'integrità naturale dell'Urtier. Questo, nonostante sia utilizzato in parte da alcuni alpeggi e sia attraversato da un grande elettrodotto, è dotato di notevolissimi valori naturalistici, paesaggistici e di «wilderness». Fra i principali vi sono: la diversità, anzi la complementarietà degli ecosistemi con quelli confinanti del parco nazionale Gran Paradiso; la preziosità della flora; l'idoneità allo svernamento della fauna selvatica; la scarsa frequentazione turistica per la vastità e la lontananza dai centri abitati; l'ampiezza del paesaggio aperto verso il Gran Paradiso e la Grivola. Un insediamento di tipo turistico porterebbe all'erosione di alcuni di quei valori e alla distruzione di altri, a causa dell'afflusso di persone e del traffico indotto, anche soltanto per i rifornimenti. Le nostre associazioni rifiutano l'utilità del rifugio-albergo come punto di tappa lungo un percorso escursionistico. E' argomento falsamente democratico quello che si debba portare il maggior numero di persone col massimo comfort negli ultimi luoghi ancora naturali. Vi sono tesori insostituibili che vengono distrutti, se sono divisi e calpestati. Nel caso di Peradzà, infine, il finanziamento è pubblico ed è stato dato in modo distorto, utilizzando fondi destinati ai rifugi alpini, quando è risaputo che nessuna seria esigenza alpinistica è stata mai avanzata per un rifugio alpino in quel luogo. Anche le norme per la tutela del paesaggio sono state applicate in modo talmente sbrigativo, da rivelare un'attenzione assai maggiore per gli interessi privati che per quelli pubblici. Come a dire le beffe oltre al danno.

Wwf, Lega Ambiente, Lipu, Enps, Aosta

NUMERI UTILI

Vigili del fuoco: 115
Protezione civile: 238.222
Ospedale: 3041
Pronto Soccorso: 304.258/304.290
Percorribilità strade: 303.754/35.555

AUTOAMBULANZE

Aosta: *Cri* (0165) 551.954/561.588; *Soccorso alpino* 34.983; *Centro Emergenze* 304.211/304.[illegible] (0166) 61.800
Courmayeur: *Volontari del soccorso* (0165) 846.320
Montjovet: *Volontaires* [illegible] (0166) 79 466
Valtournenche: *Volontari del* [illegible] (0166) 93.027
Morgex: (0165) 809 660
Donnas: (0125) 82.067
Brusson: (0125) 300.243

FARMACIE DI TURNO

Ad **Aosta** oggi è di turno, con orario dalle 9 alle 22 (a porte aperte) e dalle 22 alle 9 di domani (a porte chiuse) la farmacia [illegible]nale 4 rue Saint-Martin de Corléans. Per gli altri Comuni della regione le farmacie [illegible] i turni di [illegible] secondo lo schema sottoindicato
Distr. 1: *Courmayeur*, [illegible] Thuile (entro 15 min dalla chiamata)
Distr. 2-3: *Villeneuve*, Cogne (entro 15 [illegible] dalla chiamata)
Distr. 4: *Valpelline* (entro 15 min. dalla [illegible]amata)
[illegible] 6: *Nus* (entro 15 minuti dalla chiamata)
[illegible]r. 7: *Breuil-Cervinia*
Distr. 8-9: *Saint-Vincent*
[illegible] 10: *Brusson*
Distr. 11-12-13: *Hône*
Distr. 14: *Issime*

BENZINAI DI [illegible]

Domenica 6 settembre
Aosta: *Erg*, corso Ivrea; *Erg*, via F. Chabod; *Agip*, corso 25 febbraio (Mancuso); *Ip*, via Clavalité; *Tamoil*, via Ginevra; *Esso*, viale Partigiani; *Fina*, corso Battaglione; *Tamoil*, corso Ivrea
Avise: Agip; **Châtillon:** Agip; **Fénis:** Tamoil; **Gressan:** Fina; **Hône:** Tamoil; **Pollein:** Fina; **Pont-St-Martin:** Agip (via Stazione); **Quart:** Esso; **Sarre:** Erg; **St-Vincent:** Tamoil (via Marconi); **Verrès:** Agip (via della Libertà); Esso; **Villeneuve:** Esso.

CARABINIERI

[illegible]: (0165) 361221/362260
Courmayeur: (0165) 842225
Châtillon/St-Vincent: (0166) 61360/61357
Donnas: (0125) [illegible]

POLIZIA DI [illegible]

Questura: (0165) 23711
Polizia stradale: (0165) [illegible]

STATO CIVILE

AOSTA
[illegible] Matteo Ferraro.
Matrimoni. Roberto Lorenzetti con Samantha Leoni.
[illegible] Michel Deffier, 29 anni, autista, Flevon (Belgio).
ATTIVITA'
Aosta. La giunta regionale ha impegnato 654 milioni di lire per l'esecuzione dei lavori di costruzione di una palestra nella caserma dei vigili del fuoco di Aosta. L'edificio sarà dotato di una piattaforma per l'atterraggio degli elicotteri e di un'area interrata da adibire a magazzini e autorimessa per i mezzi di soccorso.
Introd. L'assessorato regionale alla Sanità e Assistenza Sociale ha concesso un acconto di 30 milioni all'amministrazione comunale di Introd per la gestione durante l'anno 1992 dei servizi a favore delle persone anziane e inabili. E' stato anche deliberato il terzo acconto di 250 milioni di lire per la microcomunità di Chez Roncoz.
Aosta. La giunta regionale ha approvato una proposta di disegno di legge dell'assessore alle Finanze per l'archivio informatizzato del patrimonio immobiliare della Regione.
Aosta. E' stato approvato il programma annuale di gestione della casa di riposo J.B. Festaz, con una spesa di [illegible] milioni.

GLI APPUNTAMENTI

AOSTA
Festa di San Grato

La diocesi di Aosta, in occasione dei festeggiamenti per il patrono cittadino San Grato, ha organizzato per questa sera una «route per giovani» con partenza da Pila alle 21. I partecipanti devono munirsi di torcia elettrica.

VERRES
Mercatino dell'antiquariato

Ultimo appuntamento oggi nelle vie del paese per il tradizionale mercatino dell'antiquariato e dell'usato, organizzato dalla pro loco. Partecipano decine di espositori di Valle d'Aosta e Piemonte, con merci più rare e curiose.

SAINT-OYEN
Gemellaggio di tre Comuni

L'amministrazione comunale di Saint-Oyen ha organizzato per oggi il gemellaggio tra le omonime cittadine [illegible] del Canton de Vaud e francesi della Savoia. Alle 11 ci sarà la benedizione del nuovo gonfalone comunale. Dopo il pranzo popolare, ci [illegible] canti e balli in amicizia. Alle 19 la festa si chiuderà con un buffet freddo.

COGNE
Liberazione di rapaci

La Lipu, la Regione e l'azienda di soggiorno hanno organizzato oggi alle 16, nel campo giochi per i bimbi, la liberazione di rapaci diurni e notturni curati e riabilitati in centro di recupero della Lipu.

MONTJOVET
Festa patronale

La Polisportiva di Montjovet prosegue i festeggiamenti del santo patrono. Oggi alle 9,30 raduno di alpini con sfilata e messa al monumento dei caduti. Alle 12,30 il pranzo sociale. Seguirà alle 14,30 gara di bocce con regolamento Ubi e il trofeo «Gran Bal» di pelet «Lui e lei» a coppie fisse. Alle 15 giochi per bambini e alle 16,30 finale di calcio 7ª edizione del trofeo «Milliery» per giocatori di prima e seconda categoria. Dopo cena, nei padiglioni coperti, serata danzante con l'orchestra «Rosa dei venti».

Protesta del Comitato internazionale delle associazioni per la protezione del Monte Bianco

«Disattesi gli impegni per il Parco»

Il raggruppamento accusa l'istituzione incaricata di studiare il progetto di [illegible] protetta di aver «stravolto l'obiettivo principale». Chiesto [illegible] incontro con i ministri dell'Ambiente che si riuniranno ad Aosta a ottobre

MORGEX. «Delusione e preoccupazione» sono state espresse [illegible] Comitato internazionale delle associazioni per la protezione del Monte Bianco, riunitosi a Morgex per esaminare i primi risultati della Conferenza transfrontaliera, [illegible] quale era stata affidata nel 1991 [dai ministri dell'Ambiente italiano, francese e svizzero] l'esecuzione degli studi preliminari.

Dal 1986 le associazioni francesi, italiane e svizzere per la protezione della montagna lavorano attivamente per ottenere dai rispettivi Paesi la creazione di un parco internazionale del Monte Bianco. Il Comitato internazionale ha il compito di assicurare la continuità del lavoro.

Nel 1988 i ministri dell'Ambiente dei tre Paesi decisero di cooperare per la realizzazione dell'area protetta e affidarono l'esecuzione degli studi alla Conferenza transfrontaliera. Le associazioni si aspettavano che fosse definita e messa in atto una strategia per conciliare, in questo luogo eccezionale, conservazione e sviluppo.

«"L'Esquisse du cahier des charges", redatto dalla Conferenza transfrontaliera - afferma il Comitato internazionale delle associazioni per la protezione del Monte Bianco - mostra invece che l'obiettivo è stato stravolto e la protezione è stata usata come pretesto per numerose altre iniziative per promuovere [illegible] "prodotto Monte Bianco"».

E aggiungono: «Questo stravolgimento avrebbe potuto essere evitato se le associazioni fossero state inserite nelle strutture e nei gruppi di lavoro come, del resto, i ministri dell'Ambiente francese, italiano e svizzero si erano impegnati a fare il 25 ottobre [illegible] 1988 a Champéry (Valais)».

I componenti del Comitato sono decisi a contribuire alla riuscita del progetto di protezione internazionale del Monte Bianco. «Per questo motivo - dicono - chiediamo al ministro italiano all'Ambiente, Carlo Ripa di Meana, a quello francese, Ségolène Royal, e a quello svizzero, Flavio Cotti, di volerci ricevere in occasione del loro prossimo incontro, previsto ad Aosta il 30 ottobre 1992».

Nel capoluogo regionale il Comitato farà osservazioni e proposte, «convinto del ruolo importante che i governi francese, italiano e svizzero hanno nel recuperare e perseguire l'obiettivo prioritario della conservazione ambientale».

Sul futuro del Monte Bianco e delle sue vallate si è parlato anche durante un convegno tenutosi a Courmayeur, organizzato dal Centro «Detto Dalmastro». «Nessuno di noi - viene affermato nel documento sottoscritto dalle maggiori associazioni ambientaliste e dal Club alpino accademico italiano - si nasconde quanto sia ambizioso, complesso e difficile fare del Monte Bianco un'area protetta di carattere internazionale e di quali ostacoli sia irto il cammino necessario per portare a termine questo progetto. La realtà geo-morfologica, economica, socio-culturale delle valli interessate appare molto articolata, mentre non automaticamente sovrapponibili sono gli strumenti legislativi che nelle tre nazioni disciplinano i rapporti tra i cittadini-e il territorio in cui vivono e operano».

«Tuttavia - si legge - queste difficoltà non devono scoraggiarci: l'importanza del risultato giustifica ogni sforzo».

Igor Righetti

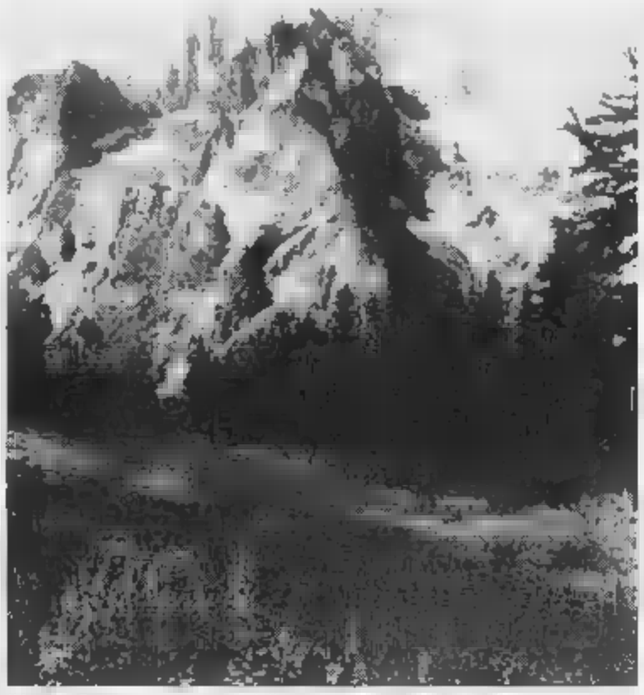

Il Monte Bianco sarà al centro della nuova area protetta italo-franco-svizzera

I problemi della Valdigne esaminati dalla Regione

AOSTA. Viabilità, autostrade, terme e depuratore: i problemi della Valdigne sono stati affrontati durante un incontro tra la giunta regionale (erano presenti il presidente Ilario Lanivi e l'assessore ai Lavori Pubblici Franco Vallet), il presidente della Comunità montana Valdigne Mont Blanc Ruggero Bovio e i sindaci dell'alta Valle.

Il presidente della Comunità montana e i sindaci hanno manifestato preoccupazione su alcuni importanti interventi: il passaggio del traffico a Morgex, dopo il completamento del primo lotto dell'autostrada; la realizzazione della galleria elicoidale per collegare l'uscita autostradale di Entrèves al tunnel del Monte Bianco e il depuratore della Comunità. Hanno sottolineato inoltre i problemi della viabilità all'ingresso dell'abitato di Pré-Saint-Didier, nonché negli itinerari alternativi che portano da Morgex a Pré-St-Didier e a Courmayeur.

Il presidente della Giunta e l'assessore ai Lavori Pubblici hanno assicurato il loro impegno ad affrontare i vari problemi, a sollecitare la Rav a presentare, entro i dieci mesi annunciati, la progettazione esecutiva sulla galleria elicoidale. Lanivi e Vallet si [illegible] anche che la progettazione del depuratore di Equilivaz sia funzionale per la valutazione di impatto ambientale.

«Durante l'incontro - spiega Ruggero Bovio, presidente della Comunità montana Valdigne-Mont Blanc - abbiamo fatto presente che alcuni interventi li possiamo portare avanti [illegible] l'aiuto finanziario e la competenza della Regione».

E aggiunge: «Le terme di Pré-Saint-Didier non sono finite nel dimenticatoio, ma si sta procedendo ai lavori di progettazione. Per quanto riguarda il depuratore, la Regione prosegue nell'individuazione delle ditte per gli studi per l'impatto ambientale. Nel frattempo continueranno i lavori di costruzione del collettore».

L'incontro tra la giunta regionale, il presidente della Comunità montana e i sindaci permette all'Esecutivo di intervenire sui problemi da risolvere in stretto collegamento con gli enti locali. **(i. rlg.)**

Ha 20 anni, da 7 mesi era in Valle

Trovata in Sicilia la finta bambina

AOSTA. Marisa Quaranta ha [illegible] anni, ma ne dimostra sì e no 12. E' originaria di Lonigo, in provincia di Vicenza. Da otto anni gira l'Italia rifiutando ogni forma di assistenza. A gennaio era arrivata in Valle d'Aosta, da dove se n'era andata alcuni giorni fa. Venerdì è stata trovata a Caltanissetta. L'ha notata il personale del reparto traumatologico dell'ospedale Sant'Elia. Era nella saletta d'attesa, aveva con sé due valigie e [illegible] borsello. Dapprima è stata ritenuta [illegible] parente di qualcuno dei degenti, poi i sanitari si sono resi conto che non parlava e hanno avvertito i carabinieri.

E' cominciata così la lunga ricerca dell'identità della giovane. Attraverso l'esame degli oggetti che portava con sé, i militari hanno individuato un numero telefonico di Aosta. E' stata così rintracciata una donna che, sulla base della descrizione fattale, ha confermato di riconoscere in vista la ragazza. Di qui la ricostruzione della storia di Marisa Quaranta, il suo vagabondare che l'ha portata più volte agli onori delle cronache, fino alla ricerca attraverso la trasmissione televisiva di Raitre «Chi l'ha visto».

Ad Aosta Marisa Quaranta era arrivata il 28 gennaio. Anche allora era andata all'ospedale (il Beauregard) e si era finta muta. «Cerco una famiglia», aveva poi detto una volta riconosciuta. Della sua, Marisa non vuole più sapere. Il padre Angelo ha 68 anni («è alcolizzato», spiega la ragazza), la madre Livia Felicini è morta nell'88.

Marisa Quaranta, [illegible] anni

La Quaranta non ha fissa dimora. Nei 7 mesi trascorsi in Valle ha vissuto di espedienti, andando a trovare e chiedendo da mangiare e da dormire a persone che l'avevano presa in simpatia. Molti automobilisti l'avevano notata camminare con i suoi bagagli lungo la statale per Bianco. Avevano anche segnalato il fatto alle forze dell'ordine credendola una minorenne. Marisa Quaranta però ha sempre rifiutato ogni forma di aiuto pubblico. **(a. m.)**

Cinque milioni dal Consorzio pesca

Una borsa di studio per futuri ittiologi

AOSTA. «Abbiamo istituito, per il prossimo anno, una borsa di studio di 5 milioni per incentivare il conseguimento della laurea in scienze naturali e la specializzazione in ittiologia». Antonio Crea, presidente del Consorzio pesca regionale, spiega gli obiettivi di un'iniziativa prospettata al consiglio di amministrazione già [illegible] anni fa.

«L'esigenza - dice Crea - di conoscere in dettaglio le specie ittiche esistenti nelle acque della Valle, ma, in particolare la volontà di pianificare la reintroduzione di specie estinte hanno definito la scelta di destinare una somma di un certo spessore a uno studente valdostano che dimostri interesse per questo indirizzo».

Continua Crea: «Allo stabilimento di Morgex abbiamo creato un nucleo di trote fario, una delle specie che stiamo reintroducendo nei nostri corsi d'acqua. Siamo interessati anche al reinserimento della trota marmorata, scomparsa dai torrenti della Valle da molti anni. Accanto a questi due pesci della famiglia dei salmonidi esistevano altre specie ittiche di grandezza inferiore, alla cui estinzione hanno contribuito le alterazioni dell'ambiente, la modifica della morfologia del territorio e in alcune occasioni, prelievi irrazionali di pesci».

Il desiderio di ripopolamento sta impegnando i responsabili del Consorzio nella promozione di una campagna di sensibilizzazione di tutta l'opinione pubblica. Dal comportamento della gente dipende la vita del nostro patrimonio ittico. «Vorremmo - sottolinea Crea - restituire alle nostre acque l'habitat che aveva prima dell'industrializzazione. E' una possibilità realizzabile nel tempo, con piano di lavoro adeguati e proporzionali alle caratteristiche dei nostri fiumi».

Per la valorizzazione della fauna ittica presente in tutto l'arco alpino, il Consorzio pesca ha anche intrecciando una serie di contatti con enti pubblici che intendono promuovere studi e progetti indirizzati alla tutela della pesca. **(s. l.)**

Le pessimistiche previsioni del presidente dell'associazione regionale del comparto

Industria valdostana verso la crisi

«Nei primi mesi dell'anno si poteva ipotizzare una lenta ripresa, invece ci sono evidenti segni di flessione» Situazione difficile anche nel settore dell'edilizia, fino a poco tempo fa punto di forza dell'occupazione

AOSTA. «Purtroppo anche in Valle d'Aosta, dove negli anni passati l'andamento del settore industriale si è in parte discostato, in meglio, dai principali indicatori del comparto, la situazione si presenta oggi in forte deterioramento». Sono le parole di Renzo Vuillermoz, presidente dell'Avi, l'associazione valdostana industriali, che raccoglie i più importanti imprenditori della regione.

Vuillermoz dice: «nei primi mesi dell'anno si poteva ipotizzare una lenta ripresa soprattutto nei settori meccanico, dell'informatica e dell'indotto dall'auto, purtroppo in questo [illegible] semestre si stanno manifestando in modo sempre più evidente segni di stati di flessione». Il presidente degli industriali valdostani giudica la situazione in Valle «in tutta franchezza, in modo fortemente negativo. Vi sono troppi interrogativi, tali da non permetterci, e questo è molto preoccupante, di preparare programmi credibili, almeno a medio termine».

Nella regione gli occupati sono oggi 61 mila; nell'industria [illegible] 17 mila, di cui 8 mila nell'edilizia. Anche in questo comparto però, punto di forza in Valle per l'occupazione, con mano d'opera che spesso deve essere [illegible] in altre regioni, secondo Vuillermoz la situazione è difficile. Questo, dice [illegible] il presidente dell'Avi, perché «pur in presenza di un grande impegno di spesa da parte degli enti pubblici e in particolar modo della Regione, le imprese locali sono di fatto in estrema minoranza nell'aggiudicazione degli appalti per la concorrenza di altre imprese che, a mio avviso, non sempre possono garantire la qualità delle opere».

Renzo Vuillermoz, presidente dell'Avi

La situazione potrebbe portare a un ridimensionamento nel [illegible] di ditte in Valle. Ancora una valutazione pessimistica di Vuillermoz: «Credo che sia molto difficile evitare una recessione che comunque non sarà determinata soltanto [illegible] nostre mancanze o capacità».

Le cause [illegible] sono indicate nella politica valutaria e nel costo del denaro. Vuillermoz dice ancora: «Con il sistema delle imprese già in [illegible] per la perdita di competitività e per l'alto costo del lavoro, diventa arduo sopportare tassi di interesse che, a breve scadenza, sono oltre 10 punti al di sopra dell'inflazione. In questi ultimi mesi, inoltre, si è anche aggravata la debolezza, in senso lato, [illegible] Paese [illegible] confronti dell'Europa e possiamo prevedere situazioni reali di rischio derivanti da una concorrenza [illegible] molto agguerrita».

Gli industriali valdostani smentiscono il «luogo [illegible] per cui l'economia della regione sarebbe assistita; per il settore industriale la valutazione è fuori luogo. Purtroppo anche la regione si è adeguata al "sistema Italia" nel suo complesso di confusione e inefficienza».

Si lamenta un peggioramento [illegible] servizi, lentezze burocratiche esasperanti e l'impossibilità di tradurre in realtà operazioni frutto di idee e strategie già concordate. Su tutto il settore industriale valdostano pesa poi il grave incognita della Cogne. Non vi sono certezze sul futuro dello stabilimento di Aosta e sulla sorte dei [illegible] circa 2 mila dipendenti, fra quanti sono ancora al lavoro e quanti [illegible] in [illegible] cassa integrazione.

Bruno Baschiera

Viaggio tra le religioni minori, ma ugualmente diffuse in Valle d'Aosta

Mille fedeli, tra Geova e Calvino

Presenti anche Avventisti, Pentacostali e Baha'i

AOSTA. E' quella dei Testimoni di Geova la religione più diffusa in Valle d'Aosta dopo quella cattolica. I seguaci sono [illegible]0, in media uno ogni 140 abitanti. Il comandamento principale della loro morale è la «dedizione» a Geova e la predicazione del suo messaggio, anche e soprattutto [illegible] capillare attività «porta a porta». Non esercitano il diritto di voto né attivo né passivo. Negano il servizio militare [illegible] sostitutivi. «Concepiamo la storia del mondo - dicono - [illegible] storia di salvezza».

C'è poi una «confessione riformata o protestante», la chiesa valdese, di impronta [illegible]nzialmente calvinista. In Valle conta 100 fedeli, di [illegible] ad Aosta. Roberto Romussi, pastore da 7 anni nel capoluogo, precisa come «il cardine della confessione di fede è l'autorità spirituale della Bibbia. Questo testo ci accomuna ai cattolici, con i quali studiamo durante il collettivo biblico ecumenico al secondo anno». Credono in Dio, [illegible] venerano i santi; non riconoscono [illegible] la gerarchia delle persone, ma dell'assemblea, a cui è delegato il compito di eleggere un organo esecutivo.

La fede Baha'i è nata a metà del secolo scorso in Iran. L'unità del genere umano attraverso la comunione delle religioni costituisce l'essenza del credo Baha'i, collocato nella storia nell'ambito del mondo religioso di Maometto. Giorgio Figone guida [illegible] la prima assemblea Baha'i di Aosta, formata da 10 persone. «Ogni luogo può essere una chiesa - dice -. Esistono templi mondiali attorno a cui si creeranno istituzioni sociali, come scuole e ospedali». I Baha'i osservano un digiuno di 19 giorni all'anno, dall'alba al tramonto. «Non è una religione assoluto - continua Figone - ma relativa. L'uomo riceve i mezzi spirituali per realizzare la sua evoluzione».

La mappa delle congregazioni religiose vede anche la presenza degli Avventisti del 7° giorno: 3[illegible] persone che si riuniscono per spiegare il Vangelo e meditare nella sede di via Monte Grivola. «Aspettiamo il ritorno di Cristo - dice Michela Tumminelli -. Santifichiamo il sabato, cioè il 7° giorno, come predicano i 10 Comandamenti». Non bevono alcolici, non fumano e non mangiano carne di maiale. «Sono i suggerimenti che Dio ha dato al popolo d'Israele» spiegano.

Cinquanta adepti, fra cui 20 giovani, abbracciano la chiesa evangelica pentacostale. «Predichiamo la parola di Dio - dice il pastore Luigi Manno -. Allo [illegible] tutti gli anni una tenda, simbolo universale della nostra religione. Molte persone hanno rinunciato a ogni tipo di ricchezza, per portare nel mondo la parola di dio». **(s. l.)**

Oggi in Svizzera

Ultimo giorno del raduno dei walser

AOSTA. Si conclude oggi a [illegible] Fee, nel cantone svizzero del Vallese, l'11ª edizione del «Walsertreffen», raduno internazionale delle popolazioni Walser di Austria, Svizzera, Liechtenstein e Italia. La Valle d'Aosta ha partecipato con una rappresentativa di cento persone provenienti da Gressoney-Saint-Jean, Gressoney-La-Trinité e Issime, nella Valle Lys. Oggi la piazza di Saas Fee, dopo la messa, ospiterà i discorsi ufficiali delle autorità. In Svizzera è presente il vice presidente del consiglio regionale Francesco Stevenin. La delegazione dei walser valdostani è guidata da Enrico Welf, presidente [illegible] centro culturale di lingua «titsch». I tremila partecipanti al «Walsertreffen» proseguiranno la festa con la degustazione delle specialità gastronomiche locali. Nel primo pomeriggio ci sarà la cerimonia di chiusura del raduno. **(s. ser.)**

CERIMONIA MILITARE

Un riconoscimento agli alpini che hanno giurato

Il comandante della Scuola militare alpina, generale Aldo Varda, ha consegnato ieri mattina un attestato agli alpini del terzo, quarto e quinto scaglione [illegible] e agli allievi ufficiali del 148° corso che hanno giurato sul Gran Paradiso e sul Monte Bianco. Al termine si è svolta la cerimonia per la conclusione [illegible] 147° corso per allievi ufficiali di complemento.

Avete aperto le PAGINE GIALLE (che vi hanno appena consegnato), una novità vi colpisce in alto a destra dello spazio di un'azienda: il pittogramma (■) un simbolo, un piccolo segno che amplierà il vostro volume di conoscenza. Da oggi il pittogramma (■) indica a tutti gli utenti Videotel - a pagina *505# - e a tutti gli abbonati ai servizi telematici Saritel che quell'azienda inserzionista su PAGINE GIALLE è presente, con ulteriori informazioni, anche su PAGINE GIALLE ELETTRONICHE. Con il pittogramma (■) scoprirete un nuovo modo di lavorare.

Ulteriori informazioni su Videotel, nel nuovo avantielenco. Per maggiori informazioni su PAGINE GIALLE ELETTRONICHE contattateci via fax al n° 011 - 4352798 ■ attraverso la MAILBOX VIDEOTEL ■ pagina *505#.

SEAT DIVISIONE STET

LA STAMPA
ogni venerdì
tuttodove
settimanale dei viaggi e della buona tavola

CASTAGNOLE LANZE
S. BARTOLOMEO
[illegible]
21,30
ANTONELLO VENDITTI
IN CONCERTO

aliscafi
ORARIO 1992
VETOR
ANZIO - PONZA
DURATA DEL PERCORSO: 75 MINUTI

Dal 1° giugno al 30 giugno (giornaliero)

da ANZIO	07,40	09,05*	11,30	13,45	17,15	
da PONZA	09,15		15,30	18,30	18,50	

■ Mercoledì e Giovedì * Solo Sabato e Domenica

Dal 1° luglio al 31 agosto (giornaliero)

da ANZIO	07,40	■		11,30	13,45*	17,15
da PONZA	■15			15,30	18,30*	■

* Escluso Martedì e Giovedì

Dal 1° settembre al 20 settembre (giornaliero)

da ANZIO	07,40	09,05*	11,30	13,45*	■	
da PONZA	09,15		15,00	17,30*	18,10	

* Escluso Martedì e Giovedì * Solo Sabato e Domenica

Dal 21 settembre al 30 settembre (giornaliero)

da ANZIO	07,40	09,05*	15,30*	18,00	
da PONZA	09,15		17,00*	17,30*	

* Escluso Martedì e Giovedì

ANZIO - PONZA - VENTOTENE (escluso martedì e giovedì)

Dal 1° giugno al 31 agosto

■	p	8,05	13,45	V.TENE	p	10,30	17,25
■	a	9,15	14,55	PONZA	a	↓	18,05
■	p	9,30	15,10	PONZA	p	↓	18,30
V.TENE	a	10,10	15,50	ANZIO	a	12,10	19,40

Dal 1° settembre al 20 settembre

ANZIO	p	8,05	13,05	V.TENE	p	10,30	16,05
PONZA	a	9,15	14,55	■	a	↓	■
PONZA	p	9,30	15,10	■	p	↓	■
V.TENE	a	10,10	15,50	ANZIO	a	12,10	18,40

Dal 21 settembre al 30 settembre

ANZIO	p	8,05	13,30	V.TENE	p	10,30	16,00
PONZA	a	9,15	14,40	■	a	↓	16,10
PONZA	p	9,30	14,55	PONZA	p	↓	17,00
V.TENE	a	10,10	15,35	ANZIO	a	12,10	18,10

PERCORSI

ANZIO - PONZA	70 MINUTI
PONZA - VENTOTENE	40 MINUTI

FORMIA - PONZA - VENTOTENE

DURATA DEL PERCORSO: FORMIA/PONZA 70 MINUTI; FORMIA/VENTOTENE 55 MINUTI

Dal 1° giugno al 31 agosto

FORMIA-VENTOTENE escl. mart.

da FORMIA	08,30	17,30
da V.TENE	15,50	19,00

FORMIA-PONZA escl. merc.

FORMIA	07,30	13,30
da PONZA	09,05	19,45

Dal 1° settembre al 20

FORMIA-VENTOTENE escl. mart.

da FORMIA	08,30	16,30
da V.TENE	15,00	18,00

FORMIA-PONZA escl. merc.

■	07,30	12,00
■	■	17,45

Dal 21 settembre al 30 settembre

FORMIA-VENTOTENE escl. mart.

da FORMIA	08,30	15,40
da V.TENE	14,15	17,30

FORMIA-PONZA escl. merc.

da FORMIA	08,30	13,30
da PONZA	09,05	17,35

Le PRENOTAZIONI sono valide fino a 30 MINUTI DELLA PARTENZA.

Ed maggio '92.

INFORMAZIONI - BIGLIETTERIA - PRENOTAZIONI
HELIOS
Via Porta Innocentiana 18 - 00042 Anzio

LINEE: ANZIO - PONZA
ANZIO - PONZA - VENTOTENE
ANZIO: Tel. 06/98.45.085 - 984.1288 Fax 06/984.5087 Telex 613.886
PONZA: [illegible]

LINEE: FORMIA - PONZA
FORMIA - VENTOTENE
FORMIA: Tel. 0771/700.719 - Fax 0771/700.711 Biglietteria Aliscafi - Tel. 0771/867.886 Biglietteria Molo Musco Tel. 0771/60.300
PONZA: [illegible]
VENTOTENE: Biglietteria - Tel. 0771/85.183-8

ESTATE STAMPA *IN*: LO ZERBINO RACCONTA

Casa dell'ingegner Mosca. Non c'è nessuno, sono tutti partiti per le ferie; qualche giorno fa hanno comunicato all'agenzia di Stampa *IN* di sospendere il servizio di recapito per tutto il mese di agosto. Sarà automaticamente riattivato il primo di settembre, non appena Ingegnere, moglie e le due bambine saranno tornati in città al termine delle loro vacanze al mare.

Casa della famiglia Olivieri. Sono partiti di fretta, e si sono dimenticati di telefonare per sospendere il servizio di recapito. Poco male: l'*IN* Boy che ha portato la seconda copia de La Stampa, questa mattina, ha annotato il fatto sulla sua agenda; farà telefonare dall'agenzia di Stampa *IN* per verificare se c'è qualcuno, e, se sarà il caso, farà sospendere il servizio.

Casa dei coniugi Badiali. Per loro, niente vacanze quest'anno: sono iniziate le ristrutturazioni dell'alloggio. Ma, tra calce e muratori, la loro copia de La Stampa è sullo zerbino tutte le mattine, anche ad agosto. "Ci prenderemo un periodo di ferie a settembre: per fortuna, grazie a Stampa *IN* possiamo sospendere e riattivare il servizio quando ci pare e piace".

Casa della dottoressa Cinato. Ha telefonato per sospendere il recapito, e ora sta partendo per il Messico con uno dei tanti viaggi organizzati dall'Alpitour per i soci Club Stampa *IN*. "Ricevere La Stampa a domicilio è un servizio così comodo... e poi questa iniziativa del Club mi permette di raggiungere quei paesi esotici di cui ho sentito tanto raccontare dagli amici".

LA STAMPA

Per sospendere e poi riattivare il servizio di recapito a domicilio del giornale è sufficiente una telefonata all'agenzia della vostra città. Ad Aosta il telefono dell'agenzia Stampa *IN* è 36.45.41

In via Volontari del sangue ad Aosta un appuntamento di musica e giochi

[redacted] grande festa-concerto

Dalle 14 si alterneranno sul palco sette gruppi rock. Il programma include una caccia al tesoro e tornei di green-volley e ping-pong. In mostra i lavori di giovani artisti locali

AOSTA. «Bolla, la festa che affolla» è il simpatico titolo della festa-concerto che il «Progetto giovani» organizza per oggi nella sede di via Volontari del sangue ad Aosta (di fronte alla palestra).

Un pomeriggio di giochi, musica e sport, dedicato a grandi e piccoli, che s'inizierà alle 14 [redacted] il torneo [redacted] premi di green-volley e ping-pong.

Alle 15 comincerà, invece, la musica. La prima parte del concerto è dedicata ai gruppi rock di base. Sul palco i «Fherf», un gruppo di recente costituzione e composto da giovani musicisti (tra i 15 e i 16 anni): Filippo Cristillin, alla batteria, Fabio Pagliarin, alla chitarra, Ermes Tomagra, al basso. Di seguito il rock d[redacted] «Dramad», già presenti [redacted] «Tuttarte» e a numerosi concerti in Valle.

Saranno poi di scena i «Madding Crowd», anch'essi partecipanti [redacted] «Tuttarte» e al mega-[redacted] che Amnesty International ha organizzato nei [redacted] scorsi a Pont-Saint-Martin. Il gruppo, composto da Stefano Baldassarri (chitarra), Alessandro Poli (voce), Giorgio Broglio (chitarra), Marco Patacchini (basso) [redacted] Massimo Baldassarri (batteria) proporrà brani propri [redacted] rock blues stile Anni Settanta e cover heavy metal.

Concluderanno la prima parte del concerto i «Barfly», che si [redacted] già fatti [redacted] al pubblico valdostano nell'ambito di «Tuttarte». Paolo Recaldini (chitarra), Stefano Trieste (basso), Paolo Barbero (batteria), Lorenzo Prando (chitarra) [redacted] M[redacted]leine Bencivenga ([redacted]-ro) proporranno rock blues di cover, brani in inglese [redacted] da loro e la prima canzone in italiano dal titolo «Una risposta».

Dopo le esibizioni dei quattro gruppi comincerà la caccia al tesoro. Alle 16,30 la finale e la premiazione dei tornei.

Nella seconda parte [redacted] concerto saranno in scena altri tre gruppi.

Sul palco gli «Oltre [redacted] coltre»: Emanuele Scali (chitarra), Enrico Laganà (basso), Enzo Scarfò (batteria) e Luca Marovino (chitarra) che hanno partecipato [redacted] «Tuttarte» [redacted] propongono [redacted] rock Anni Settanta, sullo stile dei «Led Zeppelin».

Altro gr[redacted]ppo presente a «Bolla, la festa che affolla» è quello degli «Scarto», che arriva [redacted] Novara.

Concluderanno il concerto gli «Small naughty ghetto», il primo gru[redacted] «rap» [redacted] composto da Francesco Ierardi, Angelo Sarica (dee-jay), Patrick Gerbaz e Mimmo (ballerini).

Di recente formazione, gli «Small naughty ghetto» propongono pezzi «rappati» su basi strumentali già esistenti, [redacted] poco conosciute, e brani creati [redacted] loro. Francesco Ierardi, dee-jay alla discoteca Divine, ha realizzato un pezzo dal titolo «Negativo», [redacted] un [redacted] posto da quattro ragazze (Barbara, Sabina, Eleonora [redacted] Chantel), che parla del problema dell'Aids. Un brano che ha già suscitato l'interesse e la curiosità di molti e che potrebbe essere inciso su disco. Altra [redacted] «made Small naughty ghetto» è «Racism», un motivo contro il razzismo ideato, per il testo e la base, [redacted] Angelo Sarica.

Nella sede del «Progetto giovani» saranno esposti per tutta [redacted] giornata i lavori degli artisti Fabrizio Brazzale, Jean-Claude Oberto e Andrea Vivaldo.

«Bolla, la festa che affolla» è [redacted] proseguim[redacted] di altre attività che il «Progetto giovani» (un servizio [redacted] Comune di Aosta gestito in convenzione dalla cooperativa «Via Antica zecca»), sta portando avanti dal 1985 e in cui rientra, a fine di ogni estate, la «megafesta» in via Volontari del sangue.

Con la manifestazione di oggi il «Progetto giovani» vuole promuovere la produzione artisti[redacted] di giovani valdostani. Alla festa sono state invitate associazioni artistiche, culturali e ricreative.

In caso di maltempo il concerto si svolgerà nel salone della biblioteca comunale di viale Europa.

Le iscrizioni per partecipare al torneo [redacted] green-volley e ping pong si ricevono nella sede del «Progetto giovani» poco prima dell'inizio delle gare.

Sandra Bovo

Il gruppo degli operatori del Progetto giovani di Aosta. FOTO PROGETTO GIOVANI

Musica e teatro

Le Terme [redacted]

SAINT-VINCENT. Le Terme [redacted] cornice di spettacoli musicali e teatrali.

Mentre «Les Plaisirs d'amour», la rappresentazione [redacted] Franco Gervasio portato in scena in anteprima nazionale [redacted] Aosta il 29 agosto, non ha avuto un grande [redacted] di pubblico a causa del maltempo, «Après Plaisirs d'amour» ha riunito per tre [redacted] consecutive nel salone delle Terme di Saint-Vincent un gran numero di appassionati di teatro e di musica, curiosi e turisti.

Emanuela Lagnier, direttrice della sezione artistica di «Arte-Musica '92», in cui è stata inserita la rappresentazione di Gervasio, dice: «Le Terme possono essere uno spazio bello, idoneo e [redacted] per farvi spettacoli. Non per tutti i tipi di spettacolo, [redacted] di [redacted] per quelli inerenti al teatro e alla musica. All'interno dello stabilimento termale vi [redacted] infatti, [redacted] sfruttare vari spazi, alcuni anche all'aperto».

Le tre serate sono [redacted] momenti originali di musica e teatro. Un corollario interessante e ben riuscito alla «prima» [redacted] «Plaisirs».

Alle Terme [redacted] Saint-Vincent [redacted] quindi alternati il gruppo dei percussionisti africani e l'orchestra tzigana che hanno realizzato le musiche di «Plaisirs» e, nell'ultima sera, sono stati letti alcuni brani tratti dalla rappresentazione di Gervasio. [sa. b.]

A Saint-Vincent

Le Grolle d'Oro festeggiano i quarant'anni

SAINT-VINCENT. Il Quarantennale del Premio Grolle d'Oro riunirà a Saint-Vincent, il 31 ottobre, i protagonisti del cinema italiano, dal dopoguerra ad oggi.

Fondato nel 1952 dai maggiori critici italiani [redacted] tempo, l'ambito premio è stato assegnato a produttori, registi, attori, sceneggiatori e film di debutto che h[redacted] fatto [redacted] storia del cinema italiano. In occasione del Quarantennale, ai vincitori delle passate edizioni verrà consegnata una riproduzione in platino della Grolla d'Oro.

Il programma della manifestazione, promossa dalla Regio[redacted] Valle d'Aosta, dalla Sitav e dal Centro culturale Saint-Vincent, prevede [redacted] presentazione, [redacted] 27 al 31 ottobre, [redacted] quindici film italiani di recente produzione nell'ambito [redacted] quali sa[redacted] assegnate le Grolle d'Oro 1992. [sa. b.]

I programmi di oggi e domani sulle televisioni svizzera e francese

Telefil[redacted] e sport estremo su Tsr

A colloquio con Giscard d'Estaing su Antenne 2

Per [redacted] serie *«Tell quel»* alle 11,05 di oggi Tsr ripropone lo special dedicato agli ex-dirigenti e funzionari in pensione che organizzati in club, mettono la loro esperienza a disposizione di piccole aziende.

Alle 13,05 l'episodio «La dance du mâle» della serie *«Les di[redacted]rs»* Earl tenta di riaccendere la fiamma del suo matrimonio quando si accorge che sua moglie [redacted] stufa della vita familiare.

Alle 14,20 il telefilm «Pitié pour Harriet» della serie *«Mission casse-cou»*. Un'inestimabile collezione di giade è stata rubata al padre di Harriet. La polizia circonda rapidamente la casa.

Esibizioni rocambolesche [redacted] grande effetto alle 15,10, sempre su Tsr, in *«Cascades et cascadeurs»*. All'opera i migliori stuntman del mondo. Alle 15,35 la seconda puntata di *«Transsibérie»* reportage di un viaggio di 2200 chilometri nelle steppe siberiane compiuto da Jeannot Girard [redacted] Nicolas Vanier con tre slitte trainate da cani.

Oggi Antenne 2 propone alle 12 un incontro con Valéry Giscard d'Estaing, ospite della trasmissione *«L'heure de vérité»*. Alle 13,15 l'aggiornamento sulla corsa *«Paris-Moscou-Pékin»* (il secondo alle 20,30).

Domani Tsr propone alle 9,54 *«La grande saga des animaux»* e alle 10,10 in *«Grimpeur étoile, grimpeur sur toile»* le imprese di un *grande* scalatore, Patrick Berhault, inventore dell'«escaladance», figure di ballo sospese ad una parete.

Alle 10,50 nuovo episodio dell'*«Inspecteur Derrick»*.

Il film *«Bal poussière»* di Henri Duparc (Côte d'Ivoire, 1988) inaugurerà il pomeriggio di Tsr. Durante il viaggio di ritorno [redacted] Abidjan la giovane Binta conosce [redacted] cinquantenne che le chiede di sposarlo.

Per *«Spécial cinema»* la televisione svizzera propone, alle 20,10 il film *«Ripoux contre Ripoux»* di Claude Zidi. [b. m.]

Valéry Giscard d'Estaing alle 12 su A2

STASERA AL CI[redacted]

[redacted] **Corso** Tel. (0165) 35.686 Lire 10000 Or.: 20/22	**Fusi di testa** di P. Spheeris, con M. Myers, D. Carvey, R. Lowe (Usa '92) — Due presentatori trasmettono con successo uno show demenziale dalla loro cantina. Un astuto produttore vuole «comprarli» ma non è semplice. N. V. 1h 41' [redacted]
Giacosa Tel. (0165) [redacted] Or.: 20/22 Lire 10.000	**Tokio decadence** di Ryu Murakami con M. Nikaido, S. Moalwama (Giappone '92) — Ai, giovane prostituta d'alto bordo, si lascia torturare da ricchi clienti sadomasochisti. Ma un giorno decide di ritornare dal suo ex. V.M. 18 dur. 1h 52' [redacted]
Il Cinematografo Tel. (0165) 44.262 Obbligo di tessera	[redacted]
[redacted] **Gran Paradiso** Tel. (0165) 841.206 Or.: 21,15 Lire 8000	**[redacted] - [redacted] vincente** di Sheldon Lettich con Jean-Claude Van Damme (Usa [redacted] — Lionheart abbandona la Legione Francese per aiutare il fratello in fin di vita. A New York un'avvenente culturista gli offre un posto da lottatore N.V. 1h 41' Avventuroso
[redacted] **Monte Bianco** Tel. (0165) 841.206 Or.: 20,30/22,30 [redacted]0.000	**Analisi [redacted]** di Phil Joanou, con Richard Gere, Kim Basinger, Uma Thurman (Usa '92) — Uno psicanalista indaga sulla vita privata di una paziente tramite la sorella: il presunto trauma familiare si rivela un oscuro intrigo. N. V. 2h 05' Thriller
[redacted] **Des Guides** Tel. (0166) 949.473 Or.: 18/20/22 Lire 13.000	**Tacchi a spillo** di Pedro Almodóvar con Victoria Abril, M. Paredes, M. Bosé — Un'attrice di successo trascura per il lavoro la figlia. Ma lei si vendica diventando prima l'amante e poi l'a[redacted]sassino [redacted] ex marito della madre. N.V. 1h 55' Thriller
[redacted] **Ideal** Tel. (0125) 929.463 Or.: 21 Li[redacted]	NON PERVENUTO

CINEMA NEL CANAVESE

[redacted] **Boaro** Via Palestro Tel. (0125) 423.240 Or.: 20/22,15	CHIUSO PER FERIE
Politeama Via Piave [redacted] (0125) 40.071 Or.: 20/22,15	**Wh[redacted] [redacted]s - Tracce nella sabbia** di R. Donaldson, con W. Dafoe, M. E. Mastrantonio, M. Rourke (Usa '92) — Il poliziotto di una sperduta cittadina trova nel deserto un cadavere e rimane invischiato in un pericoloso intrigo di spionaggio N.V. 1h 50' Thriller
[redacted] Via Arborio Tel. (0125) 425.060 Or.: 20/22,15	CHIUSO PER FERIE

ECONOMICI

VENDESI Champorcher locale ristrutturato con licenza bar ristorante. Telefonare ore ufficio allo 011 385 4077.

PK publikompass
C. [redacted], 60 - Tel. 65.211

[redacted]
L'AZIENDA LEADER
PER CLIENTI LEADER

Azienda introdotta autoriparatori, concessionari auto, industrie ed artigianato; per la vendita dei Suoi prodotti fortemente affermati presso la Sua Clientela,

CERCA [redacted] (signori/e)
MONOMANDATARI
per le zone di: AOSTA e relativa provincia

Si richiede: Età compresa fra i 22-40 anni, residenti in zona, iscritti all'Albo Agenti e Rappresentanti, automuniti.

OFFRE
- Provvigioni a livello alto di mercato integrate da un piano di incentivazione, inquadramento En[redacted]
- Anticipo provvigionale [redacted] di L. 1.500.000
- Rimborso spese
- Preparazione tecnica e pratica [redacted] spese della Società
- Opportunità di affermazione professionale
- Portafoglio Clienti e ben potenziabile

Scrivere per espresso specificando recapito telefonico al ns. Ufficio personale in Genova, 16129, Via G. [redacted] Magnaghi 2/2 sc. sin., oppure telefonare ai numeri: 010 55.35.067-55.33.213 r.a. nelle ore di Ufficio.

[redacted]

CORSO DI FORMAZIONE [redacted]
PER [redacted]

L'Assessorato regionale [redacted] Lavori Pubblici, in applicazione del programma regionale di formazione professionale intende promuovere la realizzazione, in convenzione [redacted] l'impresa Eurovie Costruzioni S.p.A. di Issogne, di un [redacted] di formazione per [redacted] giovani disoccupati da qualificare come saldatori e finalizzato ad [redacted] loro occupazione presso l'impresa medesima.

Il corso avrà inizio in data [redacted] settembre 1992 e comprenderà insegnamenti teorici [redacted] pratici.

Sono ammessi alla frequenza del Corso le persone residenti in Valle d'Aosta in possesso [redacted] seguenti requisiti:

1°) [redacted] superato il 25° anno di età;
2°) [redacted]tti nelle [redacted] di disoccupazione delle competenti Sezioni Circoscrizionali per l'impiego.

L'ammissione al Corso è subordinata all'esito positivo [redacted] una visita medica.

Per eventuali, ulteriori, informazioni gli interessati potranno rivolgersi all'Ufficio Lavori Diretti dell'Assessorato regionale dei Lavori Pubblici (tel. 0165/303783 - 303612).

Le domande [redacted] ammissione, redatte [redacted] semplice, dovranno essere presentate entro il giorno 14 settembre 1992 presso l'Assessorato regionale dei Lavori Pubblici, corredate dalla seguente documentazione:
- situazione [redacted] famiglia;
- certificato di residenza;
- certificato delle Sezioni Circoscrizionali per l'impiego attestante l'iscrizione [redacted] liste di disoccupazione;
- certificato medico rilasciato dall'Ufficiale Sanitario competente;
- fotocopia codice fiscale.

L'ASSESSORE AI LL.PP.
Franco Vallet

PRIME VISIONI A TORINO

ADUA 200 c. Giulio Cesare 67. **Henry pioggia di sangue**. Or.: 16,30; 18,30; 20,30; 22,30.
ADUA 400 c. G. Cesare 67. **Double impact vendetta finale**. Or.: 16,30; 18,30; 20,30; 22,30.
AMBRA v. Chiesa della Salute 77. **Le notti della notte**. Or.: 16,30; 18,30; 20,30; 22,30.
AMBROSIO P. c. V. Emanuele 52. Chiuso.
[redacted] [redacted] 22. Telefono 58 17 190. **Week-end senza il morto**. Or.: 17; 18,50; 20,40; 22,30.
CAPITOL v. S. Dalmazzo 24. **Fusi di testa**. N. V. Or.: 15,30; 17,15; 19; 20,45; 22,30.
CENTRALE v. C. Alberto 27. **Vita di Bohème**. Di A. Kaurismaki, con Jean Pierre Leaud.
C. CHAPLIN 1 v. Garibaldi 32/a. **Thelma & Louise**. Or.: 15,30; 17,40; 20; 22,25.
C. CHAPLIN 2 v. Garibaldi 32/a. **L'amore, il** [redacted] [redacted]: 16,45; 18,40; 20,35; 22,30.
CRISTALLO v. Goito 5. **Cose dell'altro mondo**. Or.: 15,10; 17; 18,50; 20,40; 22,30.
DORIA v. Gramsci 9. **Ferro & seta**. Or. 15,30; 17,15; 19; 20,45; 22,30.
ELISEO GRANDE p. Sabotino. **Sabato italiano**. Or.: 15; 17,40; 19,20; 21; 22,40.
ELISEO BLU piazza Sabotino. **Non dite a mamma che la baby-sitter è morta**. Non vist. Or.: 10, 18,10; 20,20; 22,30.
ELISEO ROSSO p. Sabotino. **Detective Stone**. Viet. 14. Or.: 16,15; 18,20; 20,25; 22,30.
[redacted] p. V. [redacted] [redacted] [redacted]: 15,30; 17,15; 19; 20,45; 22,30.
ERBA c. Moncalieri 241. **Il ladro di** [redacted] G. P. giuria Cannes '92. Or.: 18; 20,15; 22,30.
ETOILE (Ex Torino) via B. Buozzi 6. **La mano sulla culla**. Ap. 16. Film 16,30; 18,30; 20,30; 22,30.
FARO v. Po 30. **Analisi finale**. Or.: 15,30; 17,50; 20,10; 22,30.
FIAMMA c. Trapani 57. **Mio cugino Vincenzo**. Or.: 15,45; 18; 20,15; 22,30. Aria cond.
IDEAL c. Beccaria 4. **I**[redacted] **di Stephen King**. Viet. 14. Or.: 17,15; 19; 20,45; 22,30.
KING KONG Cinestudio v. Po 21. [redacted] Or.: 16,30; 18,30; 20,30; 22,30.
LILLIPUT v. XX Settembre 15 bis. **A Praga**. Or.: 15,10; 17; 18,50; [redacted].
LUX Galleria San Federico. [redacted] Or.: 15,30; 17,15; 19; 20,45; 22,30.
[redacted] v. [redacted] 8. **Sotto terra** [redacted] **in** [redacted] Or.: 16,10; 18,10; [redacted] 22,30.
NAZIONALE 1 v. Pomba 7. **Double impact vendetta finale**. Or.: 16,30; 18,30; 20,30; 22,30.
NAZIONALE 2 v. Pomba 7. **Tokio decadence**. V. 18. 1° Premio Festival Taormina '92.
[redacted] v. Venezia [redacted] **Kings**. Or.: 16; 18,05; 20,20; 22,30.
OLIMPIA 1 v. Arsenale 3. **Cuore di tuono**. Or.: 15,50; 17,50; 20,10; 22,30.
OLIMPIA 2 v. Arsenale 3. **Mio cugino Vincenzo**. Or.: 15,45; 18; 20,15; 22,30.
REPOSI v. XX Settembre 15. **White Sands tracce nella sabbia**. Or.: 14,50; 16,45; 18,40; 20,35; 22,30.
ROMANO G. Subalp. **La mia peggiore amica**.
SELENE c. Belgio [redacted] **Maledetto il giorno che t**... Or.: 16,15; 18,10; 20,20; 22,30.
STUDIO RITZ v. Acqui 2. **Nulla ci può fermare**. Or.: 16,30; 18,30; 20,30; 22,30.
VITTORIA v. Roma 335. [redacted] **jeans**. Or.: 15,15; 17,05; 18,55; 20,45; 22,35.

[redacted]

TEATRO REGIO p. Castello 215, t. 88.151. **Stagione d'opera 1992/93**. Rin. abb.: fino al 2/10 presso le agenzie della Banca Crt. Vendite nuovi abbonamenti: dal 20/10 al 10/11; vendita biglietti su tutti gli spettacoli: dal 12/11. Bigl. ore 13-18.30, tel. 8815.241/242.
ALFIERI p. Solferino 4, tel. 562.3800. **Il fiore all'occhiello**. 8 grandi spett. in abb. a posto fisso. Rin. abb., prelazioni nuovi abbonati e bigl. tutti i giorni fer. ore 9-13; 15-19.
COLOSSEO v. M. Cristina 73, tel. [redacted]. **Abbonamento Arcobaleno**. All'insegna del [redacted]: sei grandi spett. a posto fisso. Abb. a 5 spett. di Operetta, appuntamento mensile novembre, gennaio, febbraio, marzo e aprile. Gli abb. saranno in vendita a partire dal 2 sett. or. 10-13; 15-19 alla cassa del Teatro. Tel. 669.8034.

RADIO E TELEVISIONI

[redacted]
14; 19,30 **Tg della Valle d'**[redacted]

[redacted]
12,10; 17 **La voix de** [redacted]

Tv Suisse [redacted]
8 — **Capitaine Fox!**
9,10 **Alf**
9,35 **Zorro**
10,20 **Messe**
12,45 **Tj-midi**
13,05 **Les dinosaures**
14,20 **Mission casse-cou**, téléfilm
16,30 **Mais qui a vu le vent?**
18,10 **Racines**
18,35 **Eurofilce**
19,30 **Tj-soir**
20,10 **Jeux sans frontières**
21,25 **Inspecteur Derrick**, policier
22,25 **Les enfants du Vel d'Hiv**
23,40 **Tj-nuit**

Tele [redacted]
[redacted] — **Programmazione regionale**
14 — **Programmi per ragazzi**
18,30 **Film**
20,30 **TF**
22,30 **Notas informaziose**
0,30 **Notturno**

Tele Alpi
10 — **Black box affair, il mondo trema**, film
11,30 **Ryan**, telefilm
12 — **Documentario**
12,30 **Mina relax** (replica)

13 — **Familiari delle vittime**, film
15 — **Crime story**, telefilm
16 — **Sette cadaveri per Scotland Yard**, film
18 — **Fantaslandia**, telefilm
18,45 **Documentario**
20,30 **Nebbie sul mare**, film
22,30 **Per amore**, film

Radio [redacted] 101
9 — **Domenica in liscio**
10,30 **Anni 60-70**
11,30 **Folk celebrese**
13 — **101 superpomeriggio**
14 — **Buona domenica** [redacted] Marco Frasson
15 — **Inserimenti sportivi nazionalilocali**
19 — **101 by night**

[redacted] Reporter
8,30 **Buongiorno** [redacted] **Reporter**
9 — **L'occasione**
19,05 **Musica non stop**, a cura di Luca Attucci

Top Italia Radio
8,35-12 **L'occasione**
19 — **Non stop music** a cura [redacted] Lorenzo Fiabe

Radio Delta
8,30 **L'oroscopo**, di Serenella
8,45 **Val col liscio**, con Ivan
9,50 **Compro, vendo**, [redacted]
9,55 **Disco Delta**
10 — **L'angolo degli auguri**

10,05 **Mattinata all'italiana**
11,20 **La**[redacted]
11,40 **Deltamagazine**, di F. Favre e L. Tonino
17 — **Italia cocktail**, con Alex Greate
19 — **Val col liscio**
20 — **Delta music**

Radio club
14,15 **Notiziando**
14,30 **Classica club**
15 — **Classifica Gft**
15,30 **Dischi a richiesta**
16 — **Annunci gratuiti**

Radio Deejay
8 — **Maurizio Desinan**
12 — **Megamix**
13,30 **Disco sport (Amadeus)**
20 — **Serata dedicata**

Radio St-Vincent
8,05 **La voce delle stelle**
8,15 **Rsv mattina**
13,30 **Rsv superpomeriggio**
16 — **Supermix**
19 — **Rsv sera**

Radio Monterosa
9 — **Liscio in allegria**
10 — **Montefiosa news**
11 — **Roberta dj**
12 — **Special week end**
15 — **Classifiche**

Eventuali errori e variazioni nei programmi sono causati dalla non tempestiva comunicazione delle emittenti.

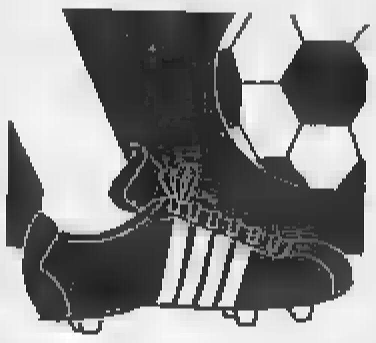

Sono stati resi noti ieri pomeriggio dalla Federcalcio i calendari dei due raggruppamenti

Eccellenza, le mille sfide incrociate

Girone A con novaresi, alessandrine e vercellesi

1ª GIORNATA
(20/9/92)
Borgomanero-Fulvius
Borgosesia-Virtus Villadossola
Caltignaga-Derthona
Juventus Domo-Trecate
Monferrato-Biellese Vigliano
Ovadacalcio-H. M. Arona
Valenzana-Novese
Verbania-Libarna
Trino-Omegna

2ª [redacted]
(27/9/92)
Biellese-Trecate
Borgomanero-Verbania
Borgosesia-Monferrato
Derthona-Valenzana
Fulvius-Trino
H. M. Arona-Novese
Omegna-Juventus Domo
Virtus Villadossola-Caltignaga
Libarna-Ovadacalcio

[redacted]
(4/10/92)
Caltignaga-Borgosesia
Juventus Domo-Borgomanero
Monferrato-Derthona
Novese-Omegna
Trecate-Libarna
Trino-Biellese Vigliano
Valenzana-H. M. Arona
Verbania-Fulvius
Ovadacalcio-Virtus Villadossola

4ª [redacted]
(11/10/92)
Borgosesia-Borgomanero
Derthona-Verbania
Fulvius-Biellese Vigliano
H. M. Arona-Trecate
Monferrato-Valenzana
Novese-Juventus Domo
Omegna-Libarna
Ovadacalcio-Caltignaga
Virtus Villadossola-Trino

[redacted]
(18/10/92)
Biellese-Omegna
Borgomanero-Trino
Caltignaga-Monferrato
Derthona-Novese
Fulvius-Virtus Villadossola
Juventus Domo-Valenzana
Libarna-H. M. Arona
Trecate-Borgosesia
Verbania-Ovadacalcio

[redacted]
(25/10/92)
Borgosesia-Verbania
H. M. Arona-Biellese Vigliano
Monferrato-Juventus Domo
Novese-Trecate
Omegna-Fulvius
Ovadacalcio-Derthona
Valenzana-Caltignaga
Virtus Villadossola-Borgomanero
Trino-Libarna

7ª [redacted]
(1/11/92)
Biellese Vigliano-Virtus Villadossola
Borgomanero-Omegna
Caltignaga-Novese
Derthona-H. [redacted] Arona
Fulvius-Borgosesia
[redacted] Domo-Ovadacalcio
Libarna-Valenzana
Trecate-Monferrato
Verbania-Trino

8ª [redacted]
(8/11/92)
Biellese Vigliano-Libarna
H. M. Arona-Caltignaga
Monferrato-Ovadacalcio
Novese-Fulvius
Trecate-Borgomanero
Trino-Juventus Domo
Valenzana-Borgosesia
Virtus Villadossola-Derthona
Omegna-Verbania

9ª GIORNATA
(15/11/92)
Borgomanero-Libarna
Borgosesia-Omegna
Caltignaga-Trecate
Derthona-Trino
Juventus Domo-Fulvius
Monferrato-H. M. Arona
Valenzana-Virtus Villadossola
Verbania-Biellese Vigliano
Ovadacalcio-Novese

10ª [redacted]
(22/11/92)
[redacted] Vigliano-Juventus Domo
Borgomanero-Caltignaga
Borgosesia-Derthona
Fulvius-Ovadacalcio
H. M. Arona-Verbania
Omegna-Valenzana
Trino-Trecate
Virtus Villadossola-Monferrato
Libarna-Novese

11ª [redacted]
(29/11/92)
Caltignaga-Libarna
Derthona-Biellese Vigliano
H. M. Arona-Borgosesia
Juventus Domo-Verbania
Monferrato-Omegna
Novese-Virtus Villadossola
Trecate-Fulvius
Valenzana-Borgomanero
Ovadacalcio-Trino

12ª G[redacted]
(6/12/92)
Biellese Vigliano-Valenzana
Borgomanero-Ovadacalcio
Borgosesia-Novese
Fulvius-Caltignaga
Libarna-Juventus Domo
Omegna-Derthona
Trino-Monferrato
Virtus Villadossola-H. M. Arona
Verbania-Trecate

13ª [redacted]
(8/12/92)
Caltignaga-Verbania
Derthona-Borgomanero
H. M. Arona-Trino
Juventus Domo-Virtus [redacted]
Monferrato-Libarna
Novese-Biellese Vigliano
Ovadacalcio-Borgosesia
Valenzana-Fulvius
Trecate-Omegna

[redacted]
(13/12/92)
[redacted] Vigliano-Borgosesia
Borgomanero-Monferrato
Fulvius-Derthona
Juventus Domo-Caltignaga
Libarna-Virtus Villadossola
Omegna-H. M. Arona
Trecate-Ovadacalcio
Verbania-Valenzana
Trino-Novese

15ª [redacted]
(20/12/92)
Borgosesia-Juventus Domo
Caltignaga-Trino
Derthona-Libarna
H. M. Arona-Fulvius
Monferrato-Verbania
Novese-Borgomanero
Ovadacalcio-Biellese Vigliano
Valenzana-Trecate
Virtus Villadossola-Omegna

16ª [redacted]
(10/1/93)
Biellese Vigliano-Caltignaga
Borgomanero-H. M. Arona
Fulvius-Monferrato
Juventus Domo-Derthona
Libarna-Borgosesia
Trecate-Virtus Villadossola
Trino-Valenzana
Verbania-Novese
Omegna-Ovadacalcio

17ª [redacted]
(17/1/93)
Biellese Vigliano-Borgomanero
Borgosesia-Trino
Caltignaga-Omegna
Derthona-Trecate
H. M. Arona-Juventus Domo
Libarna-Fulvius
Novese-Monferrato
Valenzana-Ovadacalcio
Virtus Villadossola-Verbania

[redacted]

1ª GIORNATA
(20/9/92)
Albese Calcio-Canelli
Asti-La Chivasso
Fossanese-Intermonregalese
Giaveno Coazze-Saviglianese
Ivrea-Chieri
Moncalieri-Piobesi
Rivarolese-Mathi
Saluzzo-Rivoli Calcio

2ª [redacted]
(27/9/92)
Asti-Moncalieri
Chieri-Giaveno Coazze
Intermonregalese-Ivrea
[redacted] Chivasso-Fossanese
Mathi-Albese Calcio
Piobesi-Canelli
Rivoli Calcio-Rivarolese
Saviglianese-Saluzzo

3ª [redacted]
(4/10/92)
Albese Calcio-Piobesi
Canelli-Mathi
Fossanese-Chieri
Giaveno Coazze-Rivoli Calcio
Ivrea-Asti
Moncalieri-La Chivasso
Rivarolese-Saviglianese
Saluzzo-Intermonregalese

[redacted]
(11/10/92)
Asti-Fossanese
Chieri-Moncalieri
Intermonregalese-Giaveno Coazze
La Chivasso-Ivrea
Mathi-Saluzzo
Piobesi-Rivarolese
Rivoli Calcio-Canelli
Saviglianese-Albese Calcio

5ª [redacted]
(18/10/92)
Albese Calcio-Intermonregalese
Canelli-Saviglianese
Fossanese-Rivoli Ca[redacted]
Giaveno Coazze-Asti
Mathi-Piobesi
Moncalieri-Ivrea
Rivarolese-Chieri
Saluzzo-La Chivasso

6ª [redacted]
(25/10/92)
Asti-Rivarolese
Chieri-Albese Calcio
Intermonregalese-Canelli
Ivrea-Saluzzo
La Chivasso-Giaveno Coazze
Moncalieri-Fossanese
Rivoli Calcio-Piobesi
Saviglianese-Mathi

7ª GIORNATA
(1/11/92)
Albese Calcio-Rivoli Calcio
Canelli-Chieri
Fossanese-Ivrea
Giaveno Coazze-Moncalieri
Mathi-Intermonregalese
Piobesi-Saviglianese
Rivarolese-La Chivasso
Saluzzo-Asti

[redacted]
(8/11/92)
Asti-Albese Calcio
Chieri-Piobesi
Fossanese-Giaveno Coazze
Intermonregalese-Saviglianese
Ivrea-Rivarolese
La Chivasso-Canelli
Moncalieri-Saluzzo
Rivoli Calcio-Mathi

[redacted] GIORNATA
(15/11/92)
Albese Calcio-La Chivasso
Canelli-Asti
Giaveno Coazze-Ivrea
Mathi-Chieri
Piobesi-Intermonregalese
Rivarolese-Moncalieri
Saluzzo-Fossanese
Saviglianese-Rivoli Calcio

10ª GIORNATA
(22/11/92)
Asti-Mathi
Chieri-Saviglianese
Fossanese-Rivarolese
Giaveno Coazze-Saluzzo
Intermonregalese-Rivoli [redacted]
Ivrea-Canelli
La Chivasso-Piobesi
Moncalieri-Albese Calcio

11ª [redacted]
(29/11/92)
Albese Calcio-Fossanese
Canelli-Saluzzo
Intermonregalese-Chieri
Mathi-Ivrea
Piobesi-Asti
Rivarolese-Giaveno Coazze
Rivoli Calcio-La Chivasso
Saviglianese-Moncalieri

12ª [redacted]
(6/12/92)
Asti-Intermonregalese
Chieri-Rivoli Calcio
Fossanese-Mathi
Giaveno Coazze-Albese Calcio
Ivrea-Piobesi
La Chivasso-Saviglianese
Moncalieri-Canelli
Saluzzo-Rivarolese

[redacted]
(8/12/92)
Albese Calcio-Rivarolese
Canelli-Giaveno Coazze
Chieri-Asti
Intermonregalese-La Chivasso
Mathi-Moncalieri
Piobesi-Saluzzo
Rivoli Calcio-Ivrea
Saviglianese-Fossanese

14ª [redacted]
(13/12/92)
Asti-Rivoli Calcio
Fossanese-Piobesi
Giaveno Coazze-Mathi
Ivrea-Saviglianese
La Chivasso-Chieri
Moncalieri-Intermonregalese
Rivarolese-Canelli
Saluzzo-Albese Calcio

15ª [redacted]
(20/12/92)
Albese Calcio-Ivrea
Canelli-Fossanese
Chieri-Saluzzo
Intermonregalese-Rivarolese
Mathi-La Chivasso
Piobesi-Giaveno Coazze
Rivoli Calcio-Moncalieri
Saviglianese-Asti

Anche la Promozione è pronta ai nastri di partenza: ecco il calendario del girone B che interessa soprattutto le formazioni della Valle d'Aosta

Molte pretendenti, ma una sola poltrona per il grande salto

Lo Charvensod Sant'Orso nella tana del Borgaro e il Fenusma ospita il San Mauro

[redacted]

[redacted]

Mancano i soldi, [redacted] ritorna l'entusiasmo per il campanile

SCATTERANNO domenica 20 settembre e si annunciano come i campionati più «stellari» degli ultimi due decenni per la consistenza tecnica delle squadre. Il giro finanziario [redacted] decine [redacted] milioni [redacted] la crescente attesa. Sono i tornei di Eccellenza [redacted] Promozione, i due fiori all'occhiello di que[redacted] Piemonte che [redacted] campo calcistico sta cercando di recuperare l'antica identità, quella che lo aveva portato, a cavallo degli Anni Sessanta-Settanta, ai massimi livelli nazionali.

Quel periodo d'oro era cominciato con le grandi sfide nei due gironi dell'allora Prima categoria (l'attuale Eccellenza) che nelle sue file contava tra le altre nel girone A Verbania, Omegna, Arona, Borgosesia, Cossatese, Aosta, Juve Domo, Ponzone e nel B Derthona, Pinelli-Traversa, Mondovì, Novese, Valenzana, Cuneo, Saviglianese. tutte squadre destinate una dopo l'altra a salire in serie D (corrisponde alla C2) e C (equivale alla C1) [redacted] a restarci.

Quest'anno gran parte di quelle formazioni eccelse si ritrova in un'Eccellenza con 34 società e in [redacted] Promozione da quattro gironi e, guarda [redacted] oggi come allora, ci si avvia al calcio giocato dopo un'estate all'insegna [redacted] tanti movimenti.

Se però venti-trent'anni fa quel calcio era ancora dilettantistico nel [redacted] senso della parola, quello odierno [redacted] un'attività che si sta pericolosamente avvicinando al punto di rottura se non subentreranno regole nuove ed al passo coi tempi.

A cominciare dalla stessa Federazione chiamata a migliorare le sue strutture sia in campo nazionale sia in ambito locale. Non [redacted] infatti più ammissibile comportarsi a Roma come le tre famose scimmiette del [redacted] non vedo, non sento e non parlo» quando si affronta il tema [redacted] rimborsi spese ai giocatori. E' noto a tutti che lo spirito decoubertiano tranne rarissime eccezioni [redacted] esiste più [redacted] nelle società più ricche girano cifre da capogiro con ingaggi che in molti casi superano i sei zeri.

O che s'impongano regole assurde come quella di inserire nella lista dei 16 giocatori da consegnare all'arbitro obbligatoriamente due Under con la conseguenza che la gran parte dei giovani portati in panchina giocheranno poco nella loro categoria e quasi mai in prima squadra.

Ed è altrettanto necessario, a livello piemontese, che [redacted] Comitato [redacted] adegui a questi nuovi tempi modificando alcune [redacted]gole. Due in particolar modo: 1) che i referti arbitrali vengano presi in visione subito in modo che tutte le squalifiche (e non solo le espulsioni) si scontino immediatamente; 2) che i ricorsi siano valutati a tempo debito [redacted] non [redacted] accaduto ancora l'anno scorso.

Roberto Eynard

Ecco il calendario completo del girone B di Promozione.

1ª GIORNATA
(20/9/92)
Borgaro-Charvensod [redacted]. Orso
Car Ren. Gassino-Sangiustese
Eureka Settimo-Crescentinese
Fenusma-San Mauro
Montanaro-Volpiano
Real S. Benigno-Caluso
San Maurizio-Strambinese
Sarre Chesallet-Settimo

[redacted] GIORNATA
(27/9/92)
Caluso-Borgaro
Charvensod S. Orso-Fenusma
Crescentinese-Car Ren. Gassino
Real S. Benigno-Eureka Settimo
San Mauro-Volpiano
Sangiustese-San Maurizio
Settimo-Montanaro
Strambinese-Sarre Chesallet

3ª [redacted]
(4/10/92)
Borgaro-San Mauro
Car Ren. Gassino-Real S. Benigno
Eureka Settimo-Caluso
Fenusma-Crescentinese
Montanaro-Strambinese
San Maurizio-Charvensod [redacted]. Orso
Sarre Chesallet-Sangiustese
Volpiano-Settimo

[redacted]
(11/10/92)
Caluso-San Maurizio
Charvensod S. Orso-Sarre Chesallet
Crescentinese-Borgaro
Eureka Settimo-Car Ren. Gassino
Real S. Benigno-Fenusma
San Mauro-Montanaro
Sangiustese-Volpiano
Strambinese-Settimo

5ª [redacted]
(15/10/92)
Borgaro-Fenusma
Car Ren. Gassino-Caluso
Montanaro-Crescentinese
San Maurizio-Eureka Settimo
Sangiustese-Charvensod S. Orso
Sarre Chesallet-Real S. Benigno
Settimo-San Mauro
Volpiano-Strambinese

6ª [redacted]
(25/10/92)
Borgaro-Sarre Chesallet
Caluso-Montanaro
Crescentinese-Volpiano
Eureka Settimo-Settimo
Fenusma-Car Ren. Gassino
Real S. Benigno-San Maurizio
San Mauro-Charvensod S. Orso
Strambinese-Sangiustese

7ª [redacted]
(1/11/92)
Car Ren. Gassino-San Maurizio
Charvensod S. Orso-Crescentinese
Montanaro-Borgaro
Sangiustese-Real S. Benigno
Sarre Chesallet-Eureka Settimo
Settimo-Caluso
Strambinese-San Mauro
Volpiano-Fenusma

8ª [redacted]
(8/11/92)
Borgaro-Settimo
Caluso-Charvensod S. Orso
Car Ren. Gassino-Montanaro
Crescentinese-Sangiustese
Eureka Settimo-S. M[redacted]
Fenusma-Strambinese
Real S. Benigno-Volpiano
San Maurizio-Sarre Chesallet

9ª [redacted]
(15/11/92)
Charvensod S. Orso-Real S. Benigno
Montanaro-San Maurizio
San Mauro-Caluso
Sangiustese-Eureka Settimo
Sarre Chesallet-Fenusma
Settimo-Car Ren. Gassino
Strambinese-Crescentinese
Volpiano-Borgaro

10ª GIORNATA
(22/11/92)
Caluso-Strambinese
Car Ren. Gassino-Sarre Chesallet
Charvensod S. Orso-Montanaro
Crescentinese-Settimo
Eureka Settimo-Borgaro
Fenusma-Sangiustese
Real S. Benigno-San Mauro
San Maurizio-Volpiano

11ª [redacted]
(29/11/92)
Borgaro-San Maurizio
Fenusma-Eureka Settimo
Montanaro-Sangiustese
San Mauro-Crescentinese
Sarre Chesallet-Caluso
Settimo-Charvensod S. Orso
Strambinese-Real S. Benigno
Volpiano-Car Ren. Gassino

12ª GIORNATA
(6/12/92)
Caluso-Crescentinese
Car Ren. Gassino-San Mauro
Charvensod S. Orso-Strambinese
Eureka Settimo-Montanaro
Real S. Benigno-Borgaro
San Maurizio-Fenusma
Sangiustese-Settimo
Sarre Chesallet-Volpiano

13ª [redacted]
(8/12/92)
Borgaro-Car Ren. Gassino
Crescentinese-Real S. Benigno
Fenusma-Caluso
Montanaro-Sarre [redacted]
San Mauro-Sangiustese
Settimo-San Maurizio
Strambinese-Eureka Settimo
Volpiano-Charvensod S. Orso

14ª [redacted]
(13/12/92)
Borgaro-Strambinese
Caluso-Sangiustese
Car Ren. Gassino-Charvensod S. Orso
[redacted] Settimo-Volpiano
Fenusma-Montanaro
Real S. Benigno-Settimo
San Maurizio-Crescentinese
Sarre Chesallet-San Mauro

15ª [redacted]
(20/12/92)
Charvensod S. Orso-Eureka Settimo
Crescentinese-Sarre Chesallet
Montanaro-Real S. Benigno
San Mauro-San [redacted]
Sangiustese-Borgaro
Settimo-Fenusma
Strambinese-Car Ren. Gassino
Volpiano-Caluso

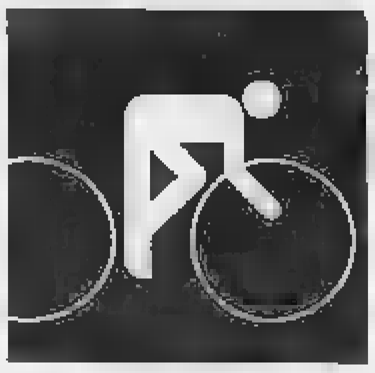

Ciclismo, nella tappa di ieri il leader della corsa prima controlla e poi vince

Gilberto Simoni ipoteca il Giro

In classifica generale resta di undici secondi il distacco da Piepoli, il suo più diretto inseguitore
Discreto il comportamento dei sei corridori ancora in gara appartenenti alle società valdostane

LES GETS. Dopo la bufera di venerdì, il Giro della Valle d'Aosta ha ritrovato il sole sulle strade dell'Alta Savoia. E il primato di Simoni che aveva corso seri pericoli sotto la neve del Gran San Bernardo, sembra ormai inattaccabile quando mancano ormai soltanto due brevi semitappe alla conclusione della corsa.

Ieri, nella lunga tappa tutta transalpina da Chatel a Les Gets, il trentino in maglia biancorossonera ha palesato grande sicurezza nel controllare la corsa rispondendo colpo [redacted] colpo agli attacchi portatigli soprattutto dal siciliano Galati, rivelatosi il suo avversario più pericoloso. E nel finale della tappa, quando l'inesauribile Galati e il sempre positivo Piepoli hanno tentato per l'ultima volta [redacted] sorprendere il leader, Simoni li ha seguiti senza sforzo apparente e poi [redacted] ha battuti allo sprint cogliendo la sesta affermazione stagione [redacted] ipotecando in maniera forse decisiva la [redacted] vittoria finale.

La tappa era cominciata [redacted] una lunga fuga di otto corridori (i francesi Picard, Medan e Premilleux, l'olandese Enthoven, l'ucraino Gontchenkov e i nostri Cobalchini, Nichele [redacted] Caviglia) i quali hanno percorso i primi [redacted] km in costante discesa a oltre 56 all'ora, portando il lo[redacted] vantaggio a una punta [redacted]sima di 3'20" al passaggio da Tonon-Les-Bains.

Alle prime rampe della salita della Croisette il francese Picard [redacted] rimasto soltanto al comando, [redacted] alle [redacted] spalle, divampava la battaglia fra gli uomini [redacted] classifica con Galati all'attacco e Simoni sempre alla sua ruota. Piepoli e Zanolini, secondo e terzo in classifica, hanno invece leggermente ceduto nell'ultimo tratto di salita.

In vetta (km 84 di corsa) Picard è transitato al comando con 50" su Galati [redacted] Simoni, 1'10" su Piepoli e Zanolini e quasi due minuti sul resto del gruppo allungato. Ma in discesa i migliori si sono riuniti e poco dopo alla caccia del transalpino si sono lanciati in nove: i lombardi Guerini, Lanfranchi e Mendini, i veneti Bertolini, Girardi e Nichele, il biellese Paluan e gli svizzeri Dufour e Camenzind. Raggiunto Picard, i fuggitivi hanno cominciato la lunga, ma dolce [redacted] verso il traguardo di Les Gets con 1'30" sul gruppo. Ma quando la salita si è f[redacted] più impegnativa il plotone [redacted] tornato sotto [redacted] ha poi riassorbito i battistrada a meno di 10 km dal traguardo, per merito soprattutto di Galati.

Al ritmo imposto dal siciliano in maglia Domus hanno resistito soltanto Piepoli [redacted] Simoni e sul rettilineo finale quest'ultimo non ha avuto difficoltà [redacted] far valere la [redacted] maggior freschezza. Simoni affronta [redacted] la doppia frazione conclusiva con soli 11" secondi di vantaggio su Piepoli, ma la superiorità dimostrata ieri dovrebbe metterlo al riparo da ogni sorpresa.

Intanto, i sei valdostani usciti indenni [redacted] drammatico tappone di venerdì (Bonato, Attardi, Tessiore, Faivre, Cardini e Saltarelli) hanno regolarmente concluso anche la tappa di ieri e sono ormai a un passo dall'agognata meta finale.

Ordine di arrivo: Gilberto Simoni (Prodet) km 157,9 in 3 ore 54'42" media 40,366 km/h; Galati s.t.; Piepoli s.t.; Zanolini a 1'07"; Guerini s.t.

Classifica generale: Simoni in 16 ore 27'19"; Piepoli a 11"; Galati a 1'17"; Zanolini a 1'30"; Lanteri [redacted] 3'55".

Franco Bocca

Gilberto Simoni ieri ha ottenuto la sesta vittoria della stagione [redacted]

In picchiata [redacted]

Oggi le ultime due semitappe della ventinovesima edizione

TANINGES. Oggi Giovanni Ramires, il [redacted]po carovana» del Giro della Valle d'Aosta che ha sulle spalle già 27 edizioni (ha saltato soltanto la 14ª e il 15ª), chiude la pagina numero 29 [redacted] grande libro della corsa. [redacted] comincio già a scrivere qualcosa - dice Ramires - sulla pagina numero 30. Poi mediterò se andare [redacted] oltre il trentennale». Ramires quasi non ha [redacted] tempo di fare [redacted] bilancio della corsa che si conclude [redacted] pomeriggio in viale della Stazione di Aosta. «Troppo presto - dice -, [redacted] quando tireremo [redacted] somme sarà sicuramente un bilancio positivo. La [redacted] è stata preparata bene, ha avuto [redacted] partecipazione [redacted] le più qualificate degli ultimi anni e ha superato brillantemente anche il vento, la neve, la grandine e la tempesta. Ma con uomini come Carmine Livitoso, [redacted] insostituibile, e tutti quelli dello staff organizzativo, anche il difficile diventa facile». Adesso cosa spera [redacted] Ramires? «Una giornata un poco più tranquilla delle altre e un arrivo festoso sotto il traguardo di Aosta».

Per oggi, giornata conclusiva del Giro, i corridori trovano pronte 2 semitappe. La caratteristica [redacted] delle due frazioni è di lasciare finalmente spazio ai velocisti, sacrificati nelle precedenti giornate da arrivi sempre con le strade in salita. Il primo impegno, in mattinata, propone [redacted] trasferimento da Taninges a Sallanches. La tappa riserva l'ultima salita della corsa, l'ascesa al monte Saxonnex e poi una volata di [redacted] trentina di chilometri fino al traguardo, per un totale di 66 km.

Nel pomeriggio il Giro torna in Italia. [redacted] carovana attraversa [redacted] tunnel del Monte Bianco e la corsa parte alle 14,15 per l'ultima fatica dal piazzale [redacted] Traforo, a Courmayeur. Sono gli ultimi 37 chilometri: [redacted] picchiata da pedalare sul filo dei 50 l'ora per preparare l'ultimo sprint sul viale della Stazione di Aosta. [a. c.]

[redacted]

Prima sconfitta stagionale per la Nicotera con il Bergamo

Prima sconfitta stagionale per la Nicotera. La squadra di Petitti è stata superata [redacted] Bergamo Imco con il punteggio di 80-76. Migliori realizzatori sono stati Padovani [redacted] punti [redacted] Vitale con 18. Rispetto ai precedenti test i biancoazzurri hanno palesato problemi in difesa [redacted] percentuali al tiro.

Il Fenusma [redacted] battuto il Pont Donnaz per 6 a 1

Il Pont Donnaz ha tenuto testa per un tempo ieri [redacted] Crestella al Fenusma che ha centrato il terzo risultato tennisti[redacted] consecutivo in amichevole. I ragazzi di Mauro Cusano, dopo l'1 a 1 dei primi 45 minuti, hanno vinto per 6 a 1 con tre reti di Rizzo, una di Miriello, Marcellan e Salmin, per il Pont Donnaz ha segnato Orsini. [redacted] Fenusma giocherà oggi alle 16 a Gressan [redacted] l'Aymavilles/Grossan [redacted] ha intanto perfezionato il prestito di Prola dal Sarre a cui è andato Florio.

[redacted]SMO

Buoni risultati per Savioz e Tessiore

Dopo 4 successi per Jean Jacques Savioz è arrivato un 2° posto. A Fontanile d'Asti il tredi[redacted] esordiente aostano della Lucchesi Rostese è stato battuto dopo 36 km da Christian Melis dell'Anpi Sport di Velenza Po. Ancora un piazzamento per l'allievo Francesco Tessiore del Centro Sportivo Lys: a Burolo in una corsa [redacted] un certo spessore tecnico Tessiore [redacted] finito quarto a un minuto di ritardo.

Per lo Châtillon/Saint-Vincent difficile inizio di campionato

Debutto contro la favorita

I valdostani, nella prima partita nel nuovo torneo nazionale dilettanti, ospitano il forte Saronno. L'allenatore Ciri: «Dobbiamo ancora migliorare a centrocampo»

CHATILLON. E' giunto il momento [redacted]a verità per lo Châtillon/Saint-Vincent. I castiglionesi esordiscono nel nuovo campionato della lega nazionale dilettanti ospitando allo stadio «Perucca» il Saronno (inizio alle 16). Un debutto di fuoco per i biancoazzurri che dopo due promozioni consecutive sono giunti alle soglie del professionismo con l'intento di ben figurare.

«Ci aspetta un avvio di campionato quanto mai ostico - dice l'allenatore Piero Ciri -. Il Saronno è tra i più accreditati pretendenti alla vittoria finale assieme a Legnano, Seregno, Fanfulla e Pro Vercelli, con il Corsico nelle [redacted] di possibile squadra rivelazione. I ragazzi sono consapevoli delle difficoltà che li aspettano, [redacted] convinti di p[redacted] far bene. Siamo usciti dalla Coppa Italia, però proprio dalla manifestazione tricolore sono emerse note positive».

«L'inserimento [redacted] nuovi procede nel migliore dei modi - aggiunge Ciri -. Dobbiamo migliorare soprattutto a centrocampo, il reparto che presenta le maggiori novità. Abbiamo visionato il Saronno nelle sfide [redacted] Coppa contro il Legnano e la Gallaratese: in entrambe le occasioni la squadra di Boldini ha confermato di essere compagine di ottima levatura tecnica. Non dovremo commettere errori per cominciare in modo positivo il campionato».

Nessun dubbio nella formazione iniziale dello Châtillon-/Saint-Vincent visto che la squalifica del centravanti Ada[redacted] concede [redacted] Comotto la possibilità di giostrare al centro dell'attacco. I castiglionesi si presenteranno con Redaelli tra i pali, Muzio, Cappalletti, Fanutza [redacted] Borgato a formare la difesa in linea, Casadei [redacted] mediana, Martini sulla fascia destra, Alloni e Schiavone a completare il centrocampo, Comotto e Serravalle di punta.

«In questo momento [redacted] l'undici che [redacted] garantisce il maggior affidamento - spiega il tecnico -, però sia Pinet sia Cattin sono altri potenziali titolari che [redacted]no di sicuro modo [redacted] rendersi utilissimi durante il campionato. Si è formato un gruppo molto unito. [redacted] Saronno ha nell'attaccante Novara, nel tornante Asta e nel centrocampista Costacurta (fratello [redacted] difensore del Milan, ndr) i giocatori più temibili, però la forza dei lombardi è il collettivo».

Sarà una sfida tra due squadre che fanno della [redacted] il proprio credo tattico. [redacted] Saronno gioca con 4 difensori [redacted] 4 centrocampisti in linea, mentre lo Châtillon/Saint-Vincent presenta una[redacted]posizione più «operaia» - conclude Ciri -, fatta di temperamento e di pressing. I [redacted] avversari a volte si sbilanciano eccessivamente in avanti. Cercheremo di sfruttare proprio gli eventuali spazi che potrebbero aprirsi davanti agli attaccanti per colpire i lombardi. Spero che il pubblico accorra numeroso a sostenerci. Ai tifosi chiedo comunque [redacted] un po' di pazienza, perché raggiungeremo il top della condizione tra un mese».

Sigfrido Beneyton

A una settimana dall'inizio del campionato di C2

L'[redacted] gioca [redacted] per proseguire [redacted] Coppa

Il portiere Luciano Arisi

AOSTA. Mentre martedì sarà risolto il mistero del [redacted] presidente [redacted] società rossonera (si parla [redacted] Massimo Pavani), l'Aosta oggi va a Lecco per cercare [redacted] strappare la qualificazione al [redacted] turno [redacted] Coppa Italia. Dopo lo 0-0 al Puchoz di mercoledì, ai rossoneri [redacted] un successo oppure un pareggio con almeno un gol per proseguire il cammino in Coppa.

«Non mi interessa tanto passare [redacted] turno - dice l'allenatore Lorenzo Barlassina -, quanto poter [redacted] utili indicazioni tecnico-tattiche a [redacted] settimana dall'inizio del campionato. Il fattore campo concede qualche chance in più ai nerazzurri, però non [redacted] sentiamo esclusi dalla Coppa. Al Puchoz siamo rimasti impressionati dall'inizio veemente del Lecco, ma alla distanza siamo [redacted] do qualche buona opportunità per aggiudicarci la partita».

Luci ed ombre hanno caratterizzato la sfida [redacted] Lecco, ma Barlassina è soddisfatto [redacted] quanto fatto vedere dai ragazzi. La difesa ha dimostrato solidità. A centrocampo dobbiamo migliorare soprattutto nel sostegno delle punte. In avanti c'è ancora parecchio da lavorare, però anche il reparto offensivo troverà presto la giusta quadratura». L'attacco ha finora destato parecchie perplessità, però Barlassina ha diverse soluzioni: «Possiamo giocare con Sapienza tornante [redacted] due punte, oppure avanzare il raggio d'azione dell'ex giocatore del Legnano e rinunciare a un attaccante di ruolo. Saranno le caratteristiche degli avversari a suggerirmi la formula migliore. Siamo al 70 per cento della condizione. La vera Aosta la vedremo nelle prime partite del campionato».

Dovrebbe esserci una sola novità [redacted] Lecco nella formazione iniziale: Arisi tra i pali al posto di Buda. Un avvicendamento già preventivato per consentire anche al portiere giunto dalla Cremonese di dimostrare [redacted] proprie qualità. Ancora assenti Barone, Colnaghi e De Angelis (tutti [redacted] condizioni fisiche imperfette), l'Aosta dovrebbe presentarsi con Arisi, Lessio, Panizza, Guida, Tedoldi, Benzi, Sapienza, Baldi, Girelli, Gambino, Ferretti. [a. b.]

VILLE A SCHIERA
SAINT-CHRISTOPHE E NUS

Ville su 2 piani composte [redacted]:
ampio salone, cucina, 2 camere,
ampio balcone, doppi servizi,
interrato con autorimessa, taverna,
servizio, cantina, centrale termica
indipendente. Superficie abitabile
c.a. 100 mq **consegna prev. 1993**

[redacted]
[redacted] s.r.l. - [redacted] - [redacted]
PER INFORMAZIONI TEL. 0165/765.479-765.914-765.100

SUPER [redacted]
L. 2.500.000

[redacted]
NELLA VERSIONE SPECIALE SCIONERI

[redacted] - VIALE PARTIGIANI [redacted] - AOSTA - TEL. 44.254
CAR [redacted] - VIA PARIGI 240 - AOSTA - TEL. 552.654
[redacted] - REG. AMERIQUE 58 - QUART (AO) - TEL. 765.914

[redacted]
[redacted] MESE DI AGOSTO
1°: R - 41121 - Ris.: P - 24074

Salone
LA [redacted]
Via Roma 80 - Torino
Telefono 534.914
LIBRERIA INTERNAZIONALE DEL SALONE
[redacted] lunedì a sabato: 6-19.30; Domenica 6-12

Andate di fretta? La SMA ha il pranzo che fa per voi.

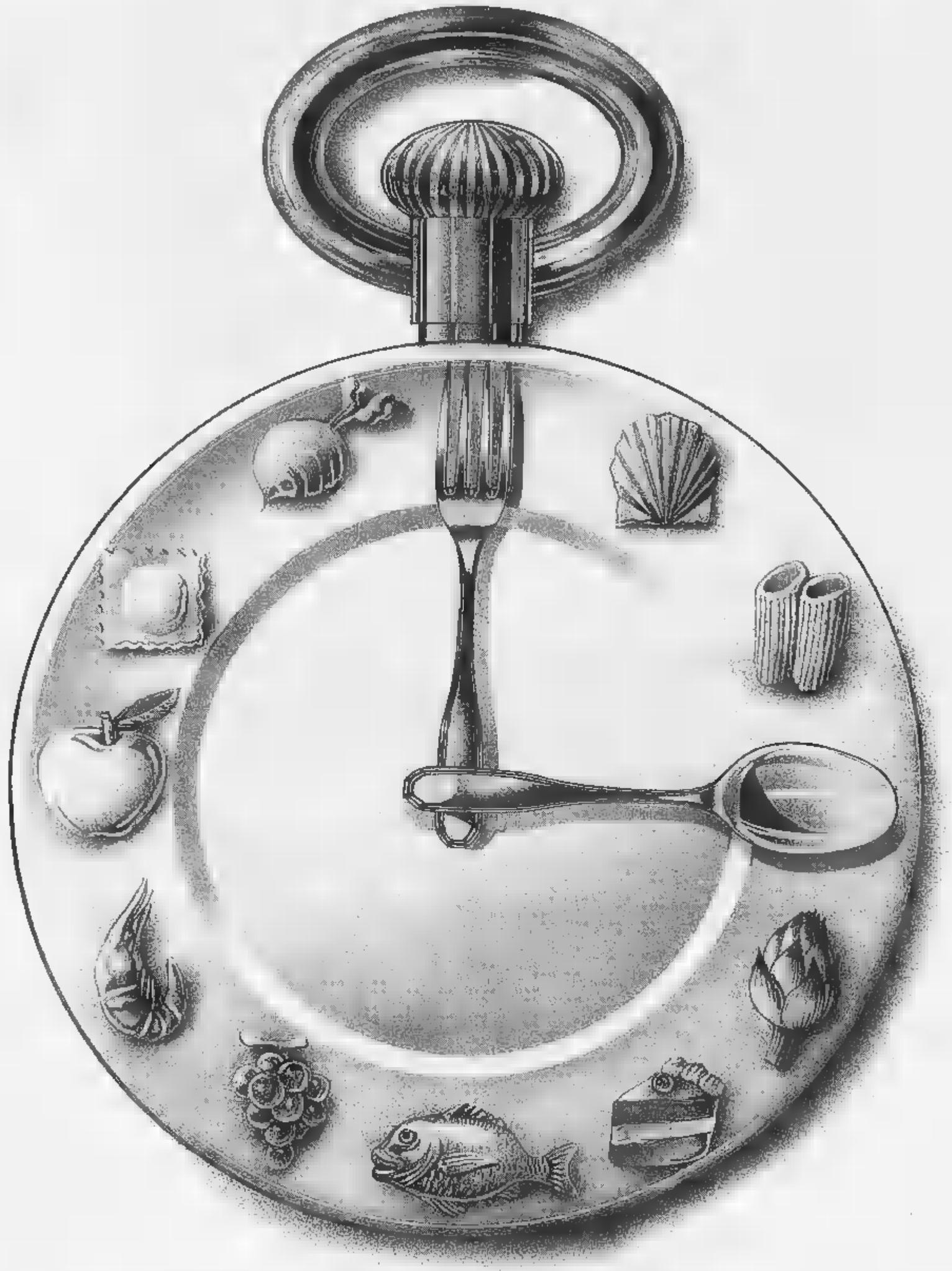

GÖTTSCHE LOWE

[redacted] sono 119 **supermercati** e 17 **CittàMercato** in tutta Italia.

La SMA è la Divisione Alimentari del Gruppo Rinascente. È nata con l'obiettivo di selezionare i prodotti migliori per offrirli al pubblico nei suoi Supermercati e Città Mercato. La grande qualità dell'offerta alimentare SMA è assicurata dal continuo puntiglioso controllo sulla genuinità [redacted] sulla freschezza di tutti gli alimenti. Grazie a questa filosofia di vendita, la SMA può proporvi una serie di menù diversi, con prodotti scelti apposta per esaltare ogni ricetta. Ogni mese troverete il ricettario del menù proposto, completo di spiegazioni, in omaggio presso tutte le Città Mercato e Supermercati SMA. È l'occasione per fare una bella raccolta di ricette facili e originali, e scoprire che la SMA non vi offre solo qualità e freschezza, ma anche tante buonissime idee in più. Ecco qua, senza perdere tempo, un menù rapido e di grande effetto. **Antipasto all'ortolana** con olio extra vergine d'oliva "San Giorgio". **Spaghetti di terra e di** [redacted] con spaghetti [redacted] sugo "Barilla". **Carpaccio di spada** [redacted] **salmone** con salmone affumicato "Labeyrie". **Insalata fantasiosa** con verdure "Peperlizia-Ponti". **Yogurt fresco** con yogurt "Danone".

SMA Gruppo Rinascente

Sponsor della qualità.

E, visto che farete così presto a preparare tutto, perché non ne approfittate per regalarvi un momento di relax?

SAN [redacted]
L'EXTRAVERGINE A [redacted] PANE.

Barilla

LABEYRIE
Salmone Affumicato

PEPERLIZIA È UN'IDEA FORTI

DANONE

Per la pubblicità su LA STAMPA
PK publikompass
14100 ASTI
Via Antica Zecca 3
Tel. (0141) 32.222

LA STAMPA
ASTI
E PROVINCIA

Domenica 6 Settembre 1992 AT

Redazione: via De Gasperi 2, telefono 33.252 / 592.268 / Fax 50.224

LA STAMPA "In Più"
Asti
strada Valmanera 65
Tel. 502.87

Primo, provvisorio bilancio della bufera che venerdì pomeriggio ha flagellato l'Astigiano

Maltempo, danni per oltre 2 miliardi

Compromesso il raccolto di mele a Moasca e S. Marzano

MOASCA. Si sta tentando un bilancio provvisorio dei danni (secondo le prime stime ammonterebbero ad oltre due miliardi) provocati dalla bufera che venerdì pomeriggio ha flagellato l'Astigiano. Particolarmente colpite le colture nel Sud Astigiano.

A San Marzano Oliveto, zona tipica di produzione della pregiata mela «golden delicious», il vento fortissimo ha causato gravi perdite.

L'epicentro in una frazione al confine tra il paese di Moasca, la Chierina, dove le correnti d'aria, formando ampi mulinelli, hanno imboccato con violenza il canalone che sale verso il centro abitato. Le mele, ormai in fase di maturazione (quest'anno di grande pezzatura e ottima qualità), sono state spazzate via.

La tempesta d'aria si è abbattuta all'improvviso sulle colline e non si è potuto fare nulla per salvare la frutta. La raccolta delle «golden» avrebbe dovuto tra l'altro iniziare domani. La produzione, quest'anno, subirà quindi inevitabilmente dei forti contraccolpi.

«Questa era stata l'unica zona che non aveva sofferto della grandine di giugno - spiega Maurizio Bologna, un produttore di Moasca - adesso oltre metà raccolto è distrutto. Oltretutto non siamo assicurati: chi ci ripagherà?»

Altri danni sono stati segnalati a Castagnole Lanze: sulla collina di San Lorenzo, il vento ha sradicato alcuni filari. Nel vigneto di Mario Trinchero un filare di uva Chardonnay lungo un centinaio di metri, si è piegato dopo la rottura dei pali di sostegno.

Per l'uva comunque non ci sono timori: «Se continua questo clima asciutto - spiega l'enologo Lorenzo Giordano - non dovrebbero comparire le muffe e quindi l'uva sarà sana e non necessiterà di trattamenti particolari».

Un po' ovunque si segnalano danni alla frutta, specialmente alle pesche tardive. Sempre a Castagnole Lanze, in frazione Salere Alta la bufera di vento si è abbattuta con particolare intensità. «Il vento è arrivato all'improvviso - racconta il coltivatore Edoardo Grasso - e buon quaranta per cento delle pesche di qualità Ala e Alberta, sono cadute a terra e non si possono più recuperare».

A Roccaverano ed Olmo Gentile molte piante già danneggiate dal nubifragio del giugno scorso sono state sradicate. Segnalati anche danni ad alcuni tetti di abitazioni e capannoni.

Dopo la bufera. Da sinistra un raccolto di mele distrutto dal vento in un frutteto di Moasca; una cascina minacciata da una frana a Rocchetta; sotto un'acacia caduta nei giardini pubblici di Asti. (FOTO DI GIULIO MORRA E VITTORIO UBERTONE)

Venerdì sera a Canelli, nei viali del centro cittadino, sono dovuti intervenire i vigili del fuoco di Asti per districare grovigli di rami e foglie caduti sui fili della luce.

Ovunque ieri mattina gli spazzini erano al lavoro per togliere dalle strade foglie e frutti.

Anche ad Asti la bufera ha portato scompiglio: una vecchia dei giardini pubblici di corso Rosselli davanti alla sede dell'Inps è spezzata cadendo sul marciapiede, dove in quel momento per fortuna non stava passando nessuno.

Le vie circostanti alcuni punti del parco sono stati transennati e chiusi al traffico.

A Nizza gli operai del Comune sono stati richiamati al lavoro per sistemare e tagliare i rami di alcuni alberi di strada Vaglio, piazza Marconi e corso Asti.

E' invece già tornata alla normalità la situazione a Rocchetta Tanaro, dove alcuni alberi dietro al parco del marchese Incisa sono stati abbattuti dal vento finendo sui tetti delle case di via Vittorio Veneto. Anche in questo caso sono intervenuti i vigili del fuoco, che venerdì pomeriggio hanno ricevuto decine di chiamate da ogni parte della provincia.

Un analogo super lavoro è toccato ai tecnici dell'Enel per ripristinare l'erogazione dell'energia elettrica interrotta in più punti.

Enrica Cerrato
Roberto Gonella

Incidente a Villafranca, in frazione Case Bruciate, sulla statale che porta a Torino

Auto si ribalta: due donne ferite

Viaggiavano su una «Fiesta» che dopo una paurosa sbandata ha cappottato più volte finendo fuori strada
Una delle ragazze è rimasta incastrata nell'abitacolo. Per liberarla necessario l'intervento dei vigili del fuoco

La «Fiesta» danneggiata nell'incidente di ieri mattina a Case Bruciate di Villafranca

VILLAFRANCA. Due donne sono rimaste ferite, in modo non grave, ieri mattina, in un incidente in frazione Case Bruciate, sulla statale per Torino.

Maria Fragomeli, 28 anni, operaia e Antonia Pace, 22 anni, casalinga, entrambe di Villafranca, sono state ricoverate all'ospedale con ferite e contusioni; la prognosi è di pochi giorni.

Viaggiavano a bordo di una «Fiesta» nera che per cause imprecisate ha sbandato, capottandosi più volte.

L'incidente verso le 9,30, nel rettilineo che collega Case Bruciate a Baldichieri.

Ha raccontato un testimone, Claudio Molino, 27 anni, commerciante, che gestisce un negozio di articoli per cantina: «Stavo sistemando del materiale davanti all'entrata, quando ho sentito una brusca frenata: mi sono voltato e ho visto quell'auto che ha incominciato a capottare. Sembrava impazzita: non si fermava più. Ho avuto paura che mi venisse addosso».

La «Fiesta» ha poi finito la sua corsa nel piazzale del negozio, restando capovolta. Molino e alcuni abitanti delle case vicine hanno cercato di prestare i primi soccorsi. Maria Pace è stata aiutata a uscire dall'abitacolo: la giovane perdeva sangue da alcune ferite alle gambe e alle braccia.

Maria Fragomeli è rimasta invece incastrata nell'abitacolo. Per liberarla è stato necessario l'intervento dei vigili del fuoco. Pare che la giovane abbia raccontato che a causare l'incidente sia stato un improvvisamento spostamento del suo cane dalla guida. «Si è messo mentre guidavo, forse non ben agganciato - avrebbe raccontato la giovane - per un attimo mi sono distratta e il volante mi è scappato di mano».

La circolazione è rimasta bloccata per alcuni minuti, sulla statale.

[f. c.]

SCOPRI IL TUO BORGO

La foto quiz numero tredici

Pubblichiamo oggi un altro tagliando di «Scopri il tuo borgo», il concorso de La Stampa abbinato al Palio.

TAGLIANDO A PAG. 41

LA BORSETTA ASTIGIANA

La mappa delle feste

Numerosi gli appuntamenti di festa nei paesi dell'Astigiano, con musica, gastronomia, raduni di moto, gare equestri e altro.

SERVIZIO A PAG. 41

IL TEMPO IN PIEMONTE E VALLE D'AOSTA

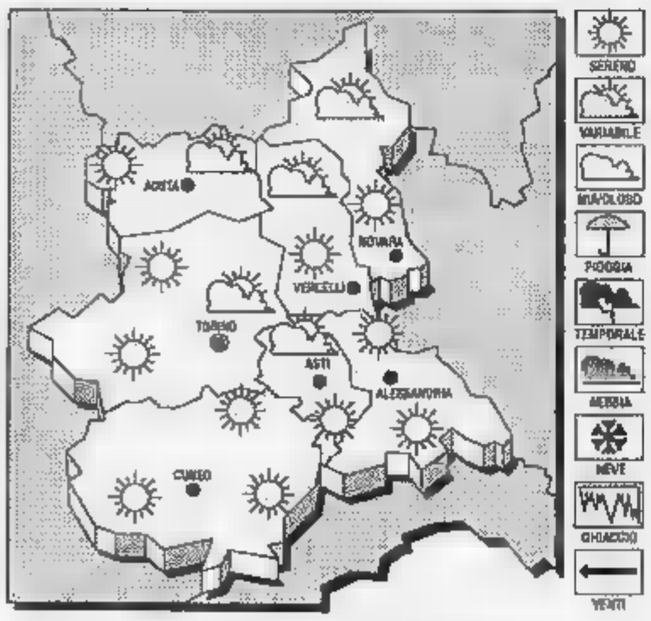

TEMPO PREVISTO PER OGGI
Cielo sereno o poco nuvoloso, nubi pomeridiane in prossimità dei rilievi.
TEMPERATURA. In aumento.
VENTI. Deboli o moderati.
DOMANI DEL Generalmente poco nuvoloso, con possibilità di residui annuvolamenti sui rilievi.

LE TEMPERATURE DI IERI AD ASTI
Max: 23; min: 13; media: 17
UN ANNO FA
Max: 25; min: ; media: 19
TEMPERATURE IN
Torino 23; Novara 23; Alessandria 22; Aosta 20; Cuneo 23,3; Vercelli 22

Parte una nuova iniziativa: fino a venerdì i lettori troveranno in edicola il giornale con un omaggio da conservare

Da domani in regalo con La Stampa la storia a fumetti

Gli Stati Uniti dopo Colombo: tavole a colori con la vita di Francesco Vigo

S'inizia domani e prosegue fino a venerdì 11 settembre un'altra delle grandi iniziative de «La Stampa». Un'iniziativa inedita: «Gli italiani dopo Colombo» è una storia a fumetti realizzata dal prof. Franco Ressa, storico, e disegnata da Nives Manara. Le tavole a colori sono raccolte in una copertina di cartoncino e saranno consegnate dall'edicolante col giornale.

Nell'anno delle celebrazioni del 500° anniversario della scoperta dell'America, e quindi di Cristoforo Colombo che ne fu l'artefice, «La Stampa» ha deciso di ricordare un piemontese che, unendo la caparbietà tipica della sua terra d'origine allo spirito di avventura dei grandi pionieri, partecipò all'epopea gloriosa e difficile che fu la nascita degli Stati Uniti.

Il personaggio «raccontato» da Ressa e dalla matita di Nives Manara è Francesco Vigo di Mondovì, mercante amico degli indiani, acquistato alla causa dei coloni del Middle West che combattevano gli inglesi.

Il processo di indipendenza è solo agli inizi, Vigo grazie alle sue conoscenze del territorio e alla sua amicizia tra gli indiani, ancora numerosi e agguerriti, riesce a far vincere ai coloni la prima importante battaglia contro le truppe inglesi: quella per la conquista di Fort Sackville, cittadella di Vincennes, lontano dall'odierna Indianapolis. Oggi ricordata nei libri di storia statunitensi come uno dei primi atti di guerra compiuto dai coloni.

Dopo Vigo altre centinaia di patrioti e militari piemontesi passeranno l'Atlantico per collaborare col giovane Stato americano. E durante la Guerra di Secessione conteranno ben quattro generali piemontesi sui campi di battaglia, uno sudista, tre nordisti.

Ma non solo militari aristocratici fu fatta la prima emigrazione piemontesi verso l'America lontana. Migliaia di emigranti poveri salparono da Genova alla volta di Boston, di New York e degli altri porti della costa Est. La loro intelligenza e il loro capacità di lavoro hanno contribuito in buona misura all'evolversi rapido della società americana. Un nome su tutti: Paul Revere, uno dei primi eroi della Rivoluzione del 1776, colui che avvistò la flotta inglese al largo di Boston e galoppando sul suo cavallo riuscì a dare l'allarme in tempo utile. Discendeva dalla famiglia valdese del pinerolese Rivoira.

Centocinquanta anni più tardi un altro piemontese, Bartolomeo Vanzetti di Villafalletto (Cuneo), classe 1888, salirà ingiustamente sulla sedia elettrica insieme all'amico Nicola Sacco. Oggi anche lui è un simbolo dell'America più illuminata, quella mossa dagli stessi ideali di libertà che spinsero alla rivolta contro gli inglesi.

Un'iniziativa de «La Stampa» che vuole essere un modo nuovo e divertente di apprendere una pagina di storia.

Una tavola del fumetto di Nives Manara che illustra la vita di Francesco Vigo

Si sono iniziati o stanno per cominciare una serie di importanti lavori in città

Nuova palestra alla «Brofferio»

L'impianto (costo un miliardo) sorgerà accanto alla scuola in via Baracca. A metà mese ampliamento della Biblioteca Astense e primi interventi per il Centro giovani al palazzo del Collegio

I lavori per la [redacted] palestra accanto alla media Brofferio (via Baracca). Il presidente della Biblioteca consorziale Astense, Ottavio Coffano

ASTI. Lavori in vista per la Biblioteca consorziale Astense (sarà ampliata) e il vi[redacted] palazzo del Collegio (dove nascerà il centro giovani). [redacted] iniziata anche la costruzione della nuova palestra attigua alla Media Brofferio di piazza Lugano. Le ruspe hanno cominciato a sbancare una scarpata lungo via Baracca: il costo dell'opera è di un miliardo.

Già rinviata di due mesi (era stata annunciata in un primo tempo per luglio, subito dopo [redacted] conclusione di Asti teatro), la ristrutturazione della biblioteca sarà sostenuta finanziaria[redacted] dal Comune che [redacted] redatto due progetti.

A partire per primi saranno i lavori per l'allargamento della biblioteca che s'inizieranno entro il 15 settembre. «E' un fatto che abbiamo atteso per anni, e che ora finalmente si realizza - [redacted] soddisfatto Ottavio Coffano, presidente [redacted] centro [redacted] lettura - il progetto realizzato dal Comune è molto bello [redacted] sicuramente sarà apprezzato dagli astigiani».

L'intervento trasformerà l'attuale cortile in un salone di circa 500 metri quadrati chiuso da una copertura trasparente. [redacted] giorni scorsi sono stati abbattuti [redacted] secolare tasso e altri alberi (un caco e [redacted] abete) che abbellivano [redacted] cortile. Un intervento che [redacted] passato ha destato qualche polemica. Si è invece riusciti a salvare [redacted] betulla, trapiantata in campagna.

La creazione del nuovo salone porterà al raddoppio dei posti a sedere: oggi meno di cento, da tempo largamente insufficienti. «Da questo punto di vista il problema dovrebbe [redacted] definitivamente risolto: sicuramente con questa [redacted] immagine la struttura potrà conquistare nuovi lettori» puntualizza Coffano, il quale [redacted] dimentica tuttavia che «in prospettiva occorrerà [redacted] nuovi spazi per archiviare l'intero patrimonio librario». «[redacted] è già stato previsto - indica - di utilizzare alcuni locali del palazzo [redacted] Collegio vicini al centro giovani».

[redacted] progetto prevede anche la risistemazione [redacted] una piccola casa [redacted] proprietà comunale, «inglobata» nell'attuale cortiletto (si affaccia [redacted] via Goltieri) e che diventerà la futura «reception» del centro di lettura. Qui troveranno posto gli uffici e sarà collocata la nuova entrata della biblioteca.

Una modifica non secondaria: in futuro palazzo Alfieri sarà collegato [redacted] centro giovani del Collegio da una galleria in plexiglas, che sorvolerà proprio via Goltieri, pedonalizzata. La passerella ricorda, almeno sulla carta, i corridoi esterni, anch'essi in plexiglas [redacted] acciaio, del Beaubourg [redacted] Parigi. La cifra impegnata dal Comune per ampliare la biblioteca [redacted] di [redacted] milioni. I lavori sono stati appaltati all'impresa astigiana «Renato Ruscalla» [redacted] si prevede si concluderanno non prima [redacted] un anno e mezzo, quando l'intero palazzo sarà messo a norma di legge e reso accessibile anche ai portatori di handicap.

Entro fine settembre, intanto, decolleranno anche i lavori per la risistemazione [redacted] palazzo del Collegio. Dieci aule scolastiche diventeranno sale per ascoltare [redacted] fare musica e teatro, vedere film, studiare, organizzare [redacted] convegni. Altre [redacted] ritrovo. La struttura (600 milioni), realizzata [redacted] ditta Scassa di Asti, dovrebbe vedere la luce la prossima primavera.

Laura Nosenzo

[redacted]

[redacted]

Un servizio del Comune per il calcolo dell'Isi

[redacted] Comune, i[redacted] collaborazione con il Catasto, ha istituito un servizio di consulenza per il calcolo dell'Isi (imposta straordinaria sugli immobili che [redacted] entro settembre). Gli interessati possono rivolgersi al centro informazioni comunale, dove sono stati [redacted]cati due addetti per l'assistenza agli utenti.

[redacted]

Furto di un compressore alla «Ilsa»

Un compressore è [redacted] rubato durante il periodo di chiusura estivo nello stabilimento «Ilsa» di Celle Enomondo. Al momento della riapertura alcuni operai si [redacted] accorti del furto. Il fatto [redacted] stato denunciato da uno dei proprietari, Mauro Pelissetti, 33 anni, abitante ad Asti in via Resero. Cira 200 metri di cavo elettrico [redacted] proprietà dell'Ente ferrovie [redacted] stati invece rubati nella vicinanze della stazione di Asti.

[redacted]

[redacted] oggetti d'oro in [redacted] alloggio in piazza Torino

Oggetti in oro per oltre 10 milioni sono stati rubati ad Asti, in piazza Torino, nell'abitazione [redacted] Bruno Cravanzola, 44 anni. Forzata una finestra i ladri hanno portato via anelli, orologi e argenteria. [redacted] altro colpo ai danni di Ornella Maggiorotti, 48 anni, frazione San Marzanotto. Dopo aver forzato una finestra al piano terra i la[redacted] si [redacted] impossessati [redacted] oggetti in [redacted] e un video registratore.

[redacted]

Le iscrizioni ai corsi dell'Università della terza età

Si aprono oggi [redacted] Grazzano le iscrizioni ai corsi decentrati dell'Utea, Università della terza età di Asti. Le lezioni, che si svolgeranno nei locali della Fondazione Badoglio, avranno inizio il 20 ottobre e si terranno dalle 21 alle 23. Sono previste dieci lezioni dedicate [redacted] giardinaggio, diritto, medicina, erboristeria e alimentazione, composizioni floreali e cucina. Tra i docenti il magistrato Mario Bozzola e il gastronomo astigiano Giovanni Goria. La quota [redacted] iscrizione (45 mila lire) permette di frequentare oltre agli incontri [redacted] Grazzano anche due corsi tra quelli dell'Utea di Asti.

[redacted]

Ristoranti cinesi ed [redacted] «Mocambo»

In merito al servizio sui ristoranti cinesi ad Asti, gli ex gestori dell'ex ristorante «Mocambo» di corso Alfieri 402, ad Asti, precisano che non [redacted] falliti, ma che il locale ha chiuso i battenti. Il ristorante, il cui nome s'ispirava [redacted] una nota [redacted] di Paolo Conte, ha funzionato per oltre un anno, dal gennaio 1989 al novembre 1991. Da qualche mese [redacted] locali [redacted] posto il ristorante cinese («Hai Ou»), uno dei cinque in città.

Stasera dal Duomo al Santuario del Portone

Una processione con la «Madonnina»

Don Matteo Bodda, rettore del santuario della Madonna del Portone. E' il promotore [redacted] restauri e dell'indoratura della [redacted] della «madonnina»

ASTI. La statua della Madonna del Portone attraverserà questa sera la città. Sarà portata in processione per la festa patronale del Santuario [redacted] per il completamento dei lavori. Quest'anno inoltre ricorre anche l'80° anniversario della consacrazione della basilica. La partenza [redacted] prevista per le 21 da piazza Cattedrale.

La statua di rame, alta [redacted] metri e 70 centimetri e del peso di [redacted] quintali [redacted] mezzo, dopo [redacted] stata rimossa dalla cupola [redacted] basilica, alta 47 metri, è stata recentemente restaurata [redacted] indorata. «Alla processione - spiega [redacted] rettore don Matteo Bodda - parteciperanno fedeli con flambeaux e il vescovo Severino Poletto, che alle 21,30 celebrerà una messa. L'altare sarà sull'ingresso del Santuario [redacted] Portone». Aggiunge don Bodda: «Alle 22 la statua sarà benedetta e, in segno di saluto, i bambini lanceranno in volo dei palloncini. Saranno inoltre inseriti all'interno della statua i nomi di coloro che hanno contribuito, elencati su un nastro di car[redacted] lungo 50 metri, sigillato in un contenitore». Alto il numero delle offerte, quasi 5 mila, che hanno coperto le spese necessarie al restauro e all'indoratura, per un totale di 30 milioni.

La «madonnina» sarà riportata sulla cupola della basilica nei prossimi giorni. La risalita sarà affidata ancora alla ditta altoatesina «Alta quota», con addetti specializzati in lavori all'esterno di chiese, che utilizzano tecniche da alpinismo.

La statua dovrebbe essere nuovamente [redacted] suo posto entro il 12 settembre, festa del [redacted] di Maria. [c. f. c.]

Sono in forte ritardo i lavori di restauro

Sessant, le campane prese [redacted] ostaggio?

ASTI. C'è chi protesta per le campane che suonano troppo forte (come un gruppo di abitanti di Chiusano) e chi invece le vorrebbe risentire.

[redacted] ormai parecchi mesi la chiesa [redacted] Sessant non ha più le campane. Tutte e quattro sono state tolte [redacted] campanile poco prima che il parroco Secondo Giovara fosse colpito da ictus cerebrale e dovesse lasciare la parrocchia.

Secondo i suoi programmi dovevano essere rifatte, riaccordate [redacted] nuovamente collocate [redacted] loro posto [redacted] novità: [redacted] vecchio impianto a corda sarebbe [redacted] sostituito da un'apparecchiatura elettronica. Un'operazione costosa: 42 milioni, spesa già [redacted] da don Giovara nel contratto con la ditta genovese (la «Capanni») che ha ritirato i bronzi.

Le campane però [redacted] sono mai tornate al loro posto [redacted] in paese hanno incominciato a rincorrersi [redacted] voci. Si dice anche che la «Capanni» abbia trattenu[redacted] le campane in assenza [redacted] preciso garanzie di essere interamente pagata.

Don Luigi Bosticco, sacerdote alla Torretta, nominato da qualche mese amministratore della parrocchia di Sessant, dove va a celebrare [redacted] la domenica mattina, spiega che l'intoppo è prossimo ad essere superato. «Abbiamo dovuto reperire i soldi - dice - e in più il passaggio delle consegne, in parrocchia, ha rallentato la conclusione della vicenda. Comunque stiano tranquilli i parrocchiani: le campane torneranno a casa tra breve».

In loro sostituzione, intanto, è stato messo un vecchio giradischi un po' gracchiante, che per annunciare l'inizio della messa dispensa, la domenica mattina per circa mezz'ora, le musiche sacre di piazza [redacted] Pietro. Un concerto che non piace agli abitanti di Sessant [redacted] non entusiasma neppure don Bosticco.

Ma c'è anche chi la prende con filosofia [redacted] ricorda che erano peggio i 139 rintocchi con cui don Giovara anni fa invitava alla messa delle 7: allora sì che erano guai per chi voleva dormire. [l. n.]

TROPPI RIFIUTI O «CAMPANE» PICCOLE?

Quando la [redacted] del vetro [redacted] problemi

La recente polemica sulle campane raccogli-vetri e gli altri contenitori [redacted] raccolta differenziata ha trovato nei giorni scorsi in strada Fortino [redacted] eloquente riprova. La campana per il vetro era colma [redacted] qualche cittadino, anzichè andare a cercare un'altro contenitore libero, ha lasciato decine di bottiglie sul marciapiede e sul muretto di recinzione. Alcune si sono rotte. I taglienti cocci sono diventati [redacted] pericolo per i bambini e gli anziani che frequentano il vicino parco. Sarà possibile intensificare i turni di svuotamento delle campane, oppure bisognerà prevedere in alcune zone contenitori più grandi?

IL TACCUINO DELLA PROVINCIA

[redacted]

«Caro [redacted] ti ricordiamo così»

Vorrei ricordare il giovane Fulvio, «Fulvietto» per gli amici, scomparso [redacted] tragico incidente domenica scorsa. Ho parlato con tanti giovani, quelli che seguivano il funerale muti e con gli occhi rossi. [redacted] poche settimane due fatti gli avevano cambiato di colpo la vita: dopo tanto tempo all'ospedale di Alessandria i medici avevano trovato la giusta cura per un'allergia che impediva a Fulvio di irrobustirsi. E la [redacted] salute aveva cominciato [redacted] migliorare rapidamente.

L'altro fatto importante per lui [redacted] stato l'acquisto della moto. L'aspettava da mesi e tutti gli amici lo hanno ben presente, intento a pulirla e lucidarla. La mamma Teresa ricorda come questa mania di perfe[redacted] fosse nel [redacted] carattere: era sempre in perfetto ordine e ben vestito anche sul lavoro.

Qualche chiacchierone, ai funerali di Fulvietto commentava «Non dovevano comprargli quella moto, era troppo veloce per un ragazzo ancora inesperto». Ma [redacted] ribattiamo: «Di lui ricorderemo sempre il sorriso ed il buon umore».

Nadia Calosso, Moasca

Referendum alla Cgil noi così [redacted] ci stiamo

Condividiamo la relazione che Bruno Trentin ha svolto il 2 settembre al Direttivo nazionale della Cgil. L'accordo sul costo del lavoro del 31 luglio presenta forti caratteristiche negative [redacted] partire dal blocco [redacted]lla contrattazione articolata e tuttavia andava firmato. Esso non rappresen[redacted] che un primo passo verso l'intesa generale sulla politica [redacted] tutti i redditi che deve essere realizzata in autunno. Alla seconda parte del negoziato la Cgil deve presentarsi avendo ben chiari i punti che ritiene irrinunciabili: un accordo sulla rappresentanza sindacale unitaria, sull'efficacia dei contratti, [redacted] automatismo salariale per le vacanze contrattuali e le fasce deboli, [redacted] sistema di relazioni sindacali basato su due livelli di contrattazione (nazionale e aziendale). Riteniamo fondamentale che vengano assunte misure efficaci sul fronte dell'equità fiscale che dia [redacted] la misura certa che la grave situazione del Paese non viene fatta pesare solo sulle spalle dei lavoratori dipendenti.

Riteniamo ancora che vada aperta da subito, senza peraltro interrompere il negoziato, la consultazione della Cgil con i propri iscritti aperta [redacted] tutti i lavoratori. Un referendum finalizzato solo al ritiro della firma sul protocollo di luglio [redacted] farebbe avanzare [redacted] passo il movimento sindacale [redacted] la Cgil.

Non possiamo condividere la decisione della minoranza (maggioranza nella Camera del lavoro di Asti) di avviare, senza neppure attendere le decisioni del Direttivo nazionale, una consultazione referendaria dei lavoratori. L'attuazione [redacted] una decisione unilaterale di qu[redacted] genere, che [redacted] con le stesse decisioni del Direttivo regionale, non potrebbe che essere interpretata [redacted] atto irrimediabile [redacted] rottura, ai limiti della scissione.

Pietro Canepa, segretario degli Edili; **Carmino Vaccaro,** segreteria Metalmeccanici; **Rossano Gambino,** segretario della Funzione pubblica, Cgil Asti

[redacted]

AUTOAMBULANZE

CROCE VERDE
Asti: 593.345
Nizza: 726.380
Castagnole Lanze: 878.348
Mombercelli: 955.333
Montemagno: 63.656

CROCE ROSSA
Asti: 217.883
Canelli: 824.222
Castello d'Annone: 401.388
Castelnuovo D.B.: (011) 9876.488
Cocconato: 907.503
Costigliole: 966.779
Moncalvo: 91.281
Montegrosso: 953 175
San Damiano: 975.910
Villafranca: 943.777 - 943.081
Villanova: 948.448 - 948.555

[redacted] DI [redacted]

Asti: oggi sono di turno con orario [redacted] 8 alle ore 19,30 senza [redacted] la farmacia *Don Bosco*, piazza Vittorio Veneto 9, tel. 212.846; con orario dalle ore 8,30 alle ore 12,30 e dalle ore 16,30 alle ore 8 del giorno successivo (dalle ore 22 alle ore 8 a serrando abbassato dietro presentazione di ricette mediche urgenti) la farmacia *Garello*, corso Felice Cavallotti 2a, tel. [redacted].

Canelli: *Fantozzi*, via G. B. Giuliani 1.
Moncalvo: *Ardizzone*, via XX Settembre.
Nizza: *Marì*, via C. Alberto 44.

GUARDIA MEDICA
Asti: 353.558
Calliano: 928.444
Canelli: 832.525
Castelnuovo D.B.: (011) 987.6468
Cocconato: 907.503
Costigliole: 961.414
[redacted]: 69.048
Montechiaro: 999.789
Montemagno: 63.283
Nizza: 7821
Rocca d'Arazzo: 408,1[redacted]
[redacted] **Damiano:** 975.910
Villafranc[redacted] 943.644
Villanova: [redacted]

CARABINIERI pronto interv. 112
Asti: 50.196
Bubbio: (0144) 8103
Canelli: 833.663
Castagnole Lanze: 878.161
Castelnuovo D.B.: (011) 987.6152
Costigliole: 966.096
Moncalvo: 91.100
Montegrosso: 953.095
Nizza: 721 823
San Damiano: 975.064
Villanova: 948.033

POLIZIA pronto intervento 113
Asti: Questura 418.111 - 210.078
Stradale: Asti: 212.058
Nizza: 721.704
Autostrada A21: (0131) 361.288

[redacted]

ASTI

Domani il Consiglio comunale

Dopo la pausa estiva, torna a riunirsi domani sera alle 21,30 il Consiglio comunale. All'ordine del gi[redacted] [redacted]rosi punti, [redacted] cui la definizione degli indirizzi programmatici della Fiera Città di Asti, che nel 1993 giungerà alla 41ª edizione. Sarà pure discusso un progetto sugli adolescenti a rischio e saranno approvati alcuni regolamenti.

MONTIGLIO

Oggi aperto il centro Avis

Stamane sarà possibile donare sangue in tre Comuni dell'Astigiano. A Moncalvo e Montiglio [redacted] aperti i centri Avis dalle 8 alle 11,30. A Villafranca funzionerà invece, sempre nello stesso orario, l'autoemoteca.

ASTI

Si prepara la «Sette Giorni»

Si aprirà il 22 settembre la Sette Giorni gastronomica organizzata dall'Azienda di promozione turistica. La rassegna comprende 12 tappe, la prima delle quale si terrà [redacted] ristorante «I Caffi - Enoteca» di Cassinasco alle 20,30. Il programma della manifestazione si può ritirare presso l'Apt, in piazza Alfieri. I menù saranno serviti ad un prezzo non inferiore alle 65 mila lire.

[redacted]

Per Palio e Sagre negozi aperti

Negozi aperti la domenica delle Sagre (13 settembre) e del Palio (il 20). Lo ha disposto il Comune accogliendo la richiesta dell'Unione commercianti. Il provvedimento riguarda i negozi [redacted] tutti i generi, compresi gli alimentari. Per tutto il mese, inoltre, potranno restare aperti anche nel giorno di riposo, mentre i pubblici esercizi che chiudono alle 21 potranno prolungare l'orario fino all'una.

[redacted]

Vecchie cartoline in mostra

Si può visitare fino al 27 settembre la [redacted] «Villafranca vista attraverso le sue cartoline» allestita nell'ambito dei festeggiamenti patronali. L'esposizione è collocata nella saletta [redacted] via Tamietti e sarà aperta il sabato e la domenica.

Numerose iniziative oggi e domani per le sagre patronali nell'Astigiano

A Fontanile «eros» fine '800

Le ragazze del paese sfilano con indumenti intimi delle nonne. Canelli rivive il Rinascimento Raduni di moto d'epoca a Nizza, Mombercelli e Tonco. Feste del vino a Schierano [redacted] Castelnuovo

[redacted]

Paolo Conte [redacted] Costigliole

Stasera concerto al Castello Caccia agli inviti della Cassa

Il [redacted] astigiano Paolo Conte, stasera si esibirà nel parco [redacted] Castello di Costigliole per la Cassa di risparmio

COSTIGLIOLE. Caccia agli ultimi inviti per il concerto di stasera [redacted] nel parco del castello di Costigliole, per i festeggiamenti [redacted] 150° anniversario della Cassa di Risparmio [redacted] Asti. Secondo indiscrezioni sarebbero almeno [redacted] le persone in lista d'attesa che sperano [redacted] forfait dei 3000 mila invitati.

Lui, l'astigiano schivo [redacted] popolare, è l'orgoglio musicale della città [redacted] la Cassa di Risparmio [redacted] si è fatta sfuggire l'occasione [redacted] scritturario. Il suo concerto sarà preceduto, alle 18, dalla messa officiata dal vescovo, Severino Poletto e Loreto di Costigliole. Alle 19 al teatro comunale ci sarà la presentazione del libro curato [redacted] Sandro Doglio con fotografie di Piero De Marchis, sulla storia dell'istituto bancario. Il 4 ottobre al Politeama di Asti altro appuntamento: [redacted] certo del soprano Tiziana Fabbricini.

(d. cot.)

FONTANILE. Oggi [redacted] giorno [redacted] fiera in paese, tradizione che dura dal '500. Alle 10 s'inaugura una mostra di pittura e decora[redacted] su [redacted]ica. Alle 17 l'appuntamento più curioso: le ragazze del paese sfileranno indossando la biancheria intima delle nonne, in esposizione da venerdì al circolo «San Giuseppe». Alle 21,30 ballo liscio.

Oggi [redacted] alpini dell'Astigiano si incontreranno a **Vesime** per il raduno provinciale. Alle 9,30 ritrovo al campo sportivo, poi sfilata sulle note della «Tenentina» di Tigliole. Alle 12,30 «ran[redacted] alpino».

Mombercelli s'inizia alle [redacted] il raduno dei «non targati», ciclomotori e microrullo fino a 50 cc. anteriori al 1968. Alle 10 partirà un'escursione di 18 chilometri al parco naturale di Rocchetta Tanaro. Alle 12,30 pranzo. Alle 14,30 partenza alla volta di **Nizza** dove per tutto il giorno si svolgerà la «Mostra scambio» di pezzi d'auto e moto d'epoca.

A **Canelli** oggi prosegue il Mercatino. Al pomeriggio, alle 16, in piazza Cavour rievocazione dell'incontro tra le Corti [redacted] Savoia e dei Gonzaga. Sotto i portici [redacted] del fotografo Gianfranco Rossi Casè «L'asse[redacted] di Canelli, il personaggio». Il ristorante San Marco servirà pranzo e cene all'Annunziata.

A **San Damiano** stasera «Malady's Fontane in concerto» [redacted] piazza Camisola. [redacted] chiude inoltre la festa in frazione Gorzano: tornei di bocce e concerto della banda di Govone.

La Cantina sociale di Vinchio e Vaglio è oggi in festa al Santuario di San Pancrazio a **Vaglio Serra**. S'inizierà alle 8,30, [redacted] una passeggiata nella val Sermassa. Dopo pranzo si giocherà a bocce. Alle 16 degustazione di Barbera e vini della Cantina e di «friceu».

Cortiglione festeggia la Madonna del Rosario. Alle [redacted] Sagra della Friciula e del Barbera e gara [redacted] «Brentau». I giovani del paese gareggeranno portando brente. Alle 18, sfida di pallavolo femminile «Nubili contro Ammogliate». Alle 21 danze. Domani [redacted]omeriggio giochi per bambini [redacted] caccia al tesoro.

Alla frazione San Grato di **Bubbio** alle 14 inaugurazione di una mostra di pittura, [redacted] cac[redacted] al tesoro. Alle 16,30 esibizione equestre e alle 17 il «Palio delle capre», giunto alla 16ª edizione. Alle 20 grigliata.

Festa della trippa [redacted] **Calamandrana**: sulla piazza accanto [redacted] castello, oggi e domani cucineranno [redacted] cuoche della Pro loco. Domani la festa si chiuderà con [redacted] danzante.

Si conclude la festa delle frazioni di **Castello d'Annone**, Monfallito a Bordoni. Nel pomeriggio gare [redacted] bocce e finali del torneo di calcio [redacted] i rioni. In serata ballo in piazza.

In frazione Accorneri di **Viarigi** oggi alle 10,30 s'inaugura la mostra allestita [redacted] Franco Semenzio «C'era [redacted] volta Accorneri». Alle 16 giochi equestri. In serata, fiaccolata in onore della Madonna. Alle [redacted] cena monferrina con [redacted]; in programma [redacted] gara di liscio. Domani partita tra scapoli [redacted] ammogliati [redacted] «Cena d'addio all'estate» alle 21. A **Castagnole Monferrato** [redacted] è la «Festa al Colombè»: alle 16 passeggiata «Lui e lei» con prove di abilità; in serata ballo liscio. Oggi a **Tonco** si svolge la «Rassegna dell'agricoltura». Alle 9,30 esposizione **bovina** ed equina; suonerà la «Bersagliera». Alle 14,30 raduno di moto d'epoca.

Festa a **Soglio**, dove per i restauri della chiesa le donne del paese hanno allestito un mercatino [redacted] prodotti artigianali. A **Schierano** festa dell'uva, [redacted] gare di bocce alle 15, alle 17 giochi per bambini e alle 21 danze. Domani grande cena alle 20. A **Castelnuovo Don Bosco** alle 10 «Cantine in piazza»: mostra mercato di Freisa e Malvasia; alle 15,30 spettacolo del gruppo «L'erbo» di Castiglione Torinese e della banda di Castelnuovo.

A **Grazzano Badoglio** stasera [redacted] domani si balla; domani sera danze anche [redacted] **Villanova**. A **Bazzana di Mombaruzzo** raduno [redacted] eque[redacted]: alle 9 passeggiata a cavallo nei boschi; alle 12,30 pranzo, alle 15,30 gare; alle 21 danze. A **Caniglia** alle 20 grigliata e alle 21 discoteca.

Oggi alle 16 a **Castell'Alfero** [redacted] scena le marionette di Vinzenzo Tartaglino; alle 20 cena tipica e alle 21 danze. Replica domani. A **Villafranca** pranzo in piazza alle 12; alle 21 danze, alle 21,30 sfilata di moda. Festa anche [redacted] Val Bera di **Castagnole Lanze** [redacted] alle 20 e danze.

VERSO LE [redacted]

Moncalvo: bollito, bagnet con la fiera del tartufo

Luisella Braghero è la segretaria della Pro loco moncalvese. Il sodalizio [redacted] in attività da trent'anni e cura numerose manifestazioni folcloristiche e culturali

Il trifolao, figura tipica della sfilata di Moncalvo alle Sagre. Sotto il gruppo delle cuoche della Pro Loco aleramica

[redacted] La Pro loco aleramica, alla sfilata del Festival delle Sagre rappresenta la Fiera del tartufo, che ad ottobre richiama a Moncalvo migliaia [redacted] turisti. E' uno degli appuntamenti di maggior spicco tra quelli organizzati nella più piccola città d'Italia, vincitrice per due volte di seguito del Palio di Asti. La fiera che viene rievoca[redacted] ad Asti è quella del 1957, anno in [redacted] venne istituita.

Sono una trentina i figuranti che interpretano questo importante momento della vita [redacted] della città; tra [redacted] loro anche alcuni trifolao «storici» di Moncalvo, come Ersilio Braghero e Francesco «Cichin» Bodda, che con il tabarro sulle spalle [redacted] lo zappino attraverseranno le vie di Asti, riproponendo l'atmosfera tipica [redacted] una fiera ricca di contrattazioni, animazione e sapori d'autunno.

Sul carro, sotto i portici di piazza Carlo Alberto, fedelmente riprodotti in legno, il presidente della fiera consegna i diplomi di benemeranza ai migliori cercatori che hanno «scovato» esemplari da primato. Una curiosità: nei panni del presidente ci sarà Gian Carlo Riva, attuale responsabile della rassegna moncalvese.

«E' la seconda volta che proponiamo questa sfilata - dice la segretaria della Pro loco, Luisella Braghero - e cercheremo di ripresentarla ancora, possibilmente migliorandola, perchè la fiera [redacted] tartufo è [redacted] dei fiori all'occhiello di Moncalvo». Continua la segretaria: «Un tempo in sfilata veniva ricostruita la ricerca del tartufo, [redacted] a noi [redacted] sembrato più giusto proporre la fiera perchè è un momento di vita esclusivamente moncalvese [redacted] che tanto ha dato alla città in termini di immagine».

Anche a tavola la Pro loco rispetta la tradizione preparandosi a cucinare duemila e cinquecento porzioni di bollito misto, con carne di vitello, testina [redacted] cotechino, impreziositi da un profumatissimo «bagnet». I più golosi, allo stand di Moncalvo, potranno gustare il budino [redacted] panna cotta (saranno messe in vendita [redacted] mila porzioni).

Il cartellone delle manifestazioni proposte dall'associazione moncalvese si apre con il ballo in maschera di Carnevale, [redacted] seguito, nel [redacted] di marzo, la festa della donna. Alla fi[redacted] di maggio l'appuntamento [redacted] con la festa patronale, caratterizzata dalla musica e dalla buona cucina, ma soprattutto dai fuochi artificiali, che richiamano in città un pubblico nu[redacted].

[redacted] manifestazione più importante e più impegnativa per l'associazione è la festa delle cucine monferrine, a cui aderi[redacted] le Pro loco del Monferrato astigiano e casalese, che, in piazza Carlo Alberto, presentano una due giorni gastronomica, [redacted] i piatti tipici di queste zone. Ad ottobre il sodalizio [redacted] sempre presente alla fiera del tartufo, con i [redacted] stand gastronomici che offrono i prodotti tipici della [redacted].

Infine in occasione del Natale, vengono distribuiti doni ai bambini moncalvesi e agli ospiti della Casa di riposo. Moncalvo [redacted] salita alla ribalta, negli ultimi anni, anche per l'organizzazione di manifestazioni ippiche.

Brunella Mascarino

[redacted]

Al lavoro da 30 anni

L'attuale gruppo della Pro loco (il sodalizio è presente a Moncalvo da oltre trent'anni) si è costituito nel 1991. Ne è presidente Raffaele Simeon; [redacted] consiglio [redacted] composto [redacted] quindici persone: Gino Barolo che ricopre la carica [redacted] vice presidente, Luisella Braghero (segretaria), Graziella Accatino, Dea Monzeglio, Mauro Barrera, Aldo Nicoletti, Dario Calegari, Claudio Monfardini, Antonio Cecere, Paolo Nocco, Luigi Coggiola, Beppe Parmigiani, Gianfranco Posmon, Gianni Pastore. Giovanni Trento [redacted] invece il rappresentante [redacted] Comune. Il sodalizio, oltre alla fiera del tartufo di ottobre, organizza numerose manifestazioni: la festa delle cucine del Monferrato, il Carnevale, la festa della donna e quella patronale che culmina con i fuochi d'artificio. A Natale sono sempre in programma appuntamenti riservati [redacted] bambini e agli ospiti della Casa [redacted] riposo della città.

Oggi in paese feste, pranzo all'aperto, folklore [redacted] curiosità

Un [redacted] con mille [redacted] per il gemellaggio [redacted] Azzano

AZZANO. Si conclude oggi il raduno degli undici Comuni centro-settentrionali che portano [redacted] di Azzano. La manifestazione si è iniziata ieri mattina, aperta dalla riunione congiunta dei Consigli comunali, [redacted] poi proseguita a tavola e [redacted] cantine e agriturismi dell'Astigiano.

Il programma di oggi prevede alle 10 la sfilata per il paese degli undici centri. Ragazze in costumi locali apriranno il corteo di [redacted] centro seguite dai sindaci, i gonfaloni dei Comuni [redacted] i loro abitanti. Parteciperanno oltre mille persone.

Il sindaco di Azzano d'Asti, Dino Scarzella, con lo stemma del paese astigiano

Al loro passaggio la «vecchia» Azzano si rianimerà d'incanto: in prati, cortili interni, stradine laterali saranno rappresentati i mestieri di un tempo. Si vedranno i pescatori vendere il pesce del Tanaro, bimbi giocare sui carri, contadini trebbiare il grano, vignaioli spargere [redacted] verderame. Poi fabbri, cardatori, falegnami al lavoro con i vecchi attrezzi del mestiere. Le donne faranno [redacted] bucato [redacted] la cenere oppure prepareranno la conserva nei grossi pentoloni di rame, mentre gli uomini si dedicheranno all'antico gioco delle bocce di legno. Un grande «quadro» all'aperto composto da voci, rumori, colori.

Al termine della sfilata il sindaco Dino Scarzella saluterà ufficialmente gli ospiti seguito dall'intervento di alcuni politici locali (il vescovo Severino Poletto interverrà invece nel pomeriggio). Poi [redacted] sagrato della chiesa parrocchiale gli undici sacerdoti dei Comuni concelebreranno la messa, cantata dai cori dei rispettivi paesi.

Dopo mezzogiorno il pranzo, nuovamente servito dalle cinquanta cuoche della Pro loco, giunte prime quest'anno alle Sagre invernali al castello di Costigliole. Tra i piatti serviti, ravioli al sugo e tagliatelle ai funghi, brasato [redacted] barbera accompagnati da grignolino, cortese e barbera.

Nel pomeriggio esibizione di quattro gruppi folcloristici: i figuranti in costumi storici di Az[redacted] San Paolo (Lombardia), la corale di Azzano Decimo (Friuli), banda e danzatori di Azzano Seravezza (Toscana), mentre Azzano Mella (Lombardia) proporrà un originale gruppo di suonatori che eseguirà brani con attrezzi caratteristici della loro terra. Infine [redacted] saluto tra i sindaci, lo scambio dei doni e l'arrivederci al prossimo anno.

[l. n.]

CASABIANCA [redacted]

Si accascia sul sedile

Colto da [redacted]

ASTI. Un giovane torinese, [redacted]menico Clemente, 27 anni, residente a Torino, è stato colto [redacted] malore ieri pomeriggio mentre [redacted] alla guida di una Fiat Panda [redacted] proprietà di [redacted] amico. Clemente è stato notato fermo fuoristrada da alcuni automobilisti di passaggio nelle vicinanze [redacted] cavalcavia autostradale di Casabianca: accasciato sul volante dell'auto, il torinese si trova[redacted] in [redacted] d'incoscienza. I soccoritori hanno subito fatto intervenire un'autoambulanza. Dopo i primi soccorsi il giovane [redacted] stato trasportato al pronto soccorso. In ospedale il giovane si è ripreso raccontando ai medici [redacted] ai carabinieri di aver perso il controllo dell'auto per un improvviso malore. Dopo alcune ricerche la Panda è risultata di proprietà [redacted] un conoscente di Domenico Clemente abitante a Settimo. Il giovane è stato dimesso in serata.

[r. gon.]

SCOPRI IL TUO BORGO

REGOLAMENTO

1) Questo tagliando per indicare il borgo o la località in cui si trova il particolare fotografato sarà pubblicato ogni giorno (escluso il lunedì) fino al [redacted] settembre. La fotografia cambierà quotidianamente. In tutto [redacted] pubblicate 21 fotografie, una per ciascun borgo o località.

2) I tagliandi, [redacted] compilati, **dovranno essere inviati a: LA [redacted] - CONCORSO "SCOPRI IL TUO BORGO" - VIA [redacted] 32 - 10125 TORINO, oppure imbucati [redacted] apposite urne collocate ad Asti presso la [redacted] La Stampa, via De Gasperi 2; Asti Foto, piazza 1° Maggio 26 [redacted] Centro Informazioni [redacted] Comune [redacted] Asti - Municipio - P.za S. Secondo.**

3) Fra tutti i tagliandi pervenuti entro le [redacted] 10 [redacted] 16 settembre saranno estratti [redacted] tagliandi a [redacted] andranno [redacted] biglietti ciascuno [redacted] tribuna scoperta validi [redacted] il Palio di Asti del [redacted] settembre. Fra tutti i tagliandi pervenuti entro le [redacted] 14 [redacted] settembre, compresi i vincitori dei biglietti per il Palio, che riportino le risposte [redacted], [redacted] giorni successivi sa[redacted] sorte un cavallo e molti altri premi.

4) Non [redacted] ammesse fotocopie del tagliando e sono [redacted] partecipazione i dipendenti dell'Editrice La Stampa ed i loro [redacted]

I PREMI

1 [redacted] (o il valore equivalente in gettoni d'oro); 1 viaggio di tre giorni per 2 persone con **ITALIAN [redacted] TRAVELS**; **Buoni acquisto benzina** (L. 200.000); **1 buono acquisto della libreria CABIRIA** (L. [redacted].000); **6 cene per 2 persone** presso i ristoranti [redacted] NEUV, FALCONE, CONVIVIO, LA GREPPIA, DAALDO, AL CAMPAGNIN; **10 biglietti** d'ingresso presso il cinema POLITEAMA.

[redacted] biglietti di tribuna offerti dal

Comune di Asti

- ☐ S. Secondo
- ☐ S. Martino-S. Rocco
- ☐ S. Caterina
- ☐ Torretta
- ☐ S. Silvestro
- ☐ Viatosto
- ☐ 3T
- ☐ Cattedrale
- ☐ S. Lazzaro
- ☐ S. Paolo
- ☐ S. Maria Nuova
- ☐ S. Pietro
- ☐ Don Bosco
- ☐ S. Marzanotto
- ☐ S. Damiano
- ☐ Montechiaro
- ☐ Canelli
- ☐ Moncalvo
- ☐ Nizza Monf.
- ☐ Baldichieri
- ☐ Castell'Alfero

Foto n. 13

[redacted] quale rione, borgo [redacted] comune si trova il particolare fotografato? Segnare con una crocetta, nell'elenco a lato, la vostra risposta.

Cognome ....

Nome .... Età ....

Indirizzo ....

....

Tel. .... CAP ....

Località ....

CENTRO coop ASTI

UNA GRANDE COOP PER ASTI

Incontro tra i vignaioli del Sud Piemonte a Vignale nell'ambito della festa vendemmiale

Vino e turismo sono alleati

Proposti corsi aperti a tutti i produttori per adeguare i messaggi promozionali
Timori per i prezzi delle uve, resta aperta la questione delle distillazioni

La festa

Ricostruita l'antica fiera

VIGNALE. Uno splendido sole e una leggera brezza hanno contribuito al bilancio positivo della prima giornata della festa dell'Uva e del Vino di Vignale, manifestazione organizzata da Pro loco e Comune in collaborazione con i vitivinicoltori del paese. Otto aziende partecipanti, che hanno allestito Piazza Popolo, la piazza dei balletti durante Vignaledanza, come un'antica fiera del paese. Sotto gli ombrelloni, bottiglie, tini, pentole di rame e persino qualche «vaglio», o come si dice in dialetto «al vel», il setaccio usato un tempo per pulire ceci e fagioli.

Accanto ai viticoltori ci sono anche artigiani del ferro, e un esperto di prodotti di bellezza naturali. La maggior parte degli artigiani arriverà oggi in piazza, ognuno con il suo banchetto. Ci sarà un espositore di terrecotte, alcuni produttori di salumi e formaggi e anche un fioraio. La festa si apre questa mattina alle 11 con la degustazione dei vini, corredata dallo «spuntino» preparato dalla pro loco. Prende poi il via la rassegna gastronomica: i ristoranti e le aziende agrituristiche vignalesi hanno preparato per i partecipanti uno speciale menù che sarà proposto anche a cena.

Nel pomeriggio una rielaborazione dei giochi contadini di un tempo, ad esempio la corsa nei sacchi. **(cr. ro.)**

VIGNALE
DAL NOSTRO INVIATO

Sono arrivati da tutto il Sud Piemonte, lasciando per un giorno la cura delle vigne ormai prossime alla vendemmia. Produttori monferrini, astigiani, albesi, convenuti a Vignale per discutere a ruota libera di vino, leggi, mercato, prospettive.

Un forum organizzato nell'ambito della Festa dell'uva.

Nessuna relazione di politici o amministratori: hanno parlato e discusso loro, i vignaioli, discutendo con tecnici e operatori dell'informazione.

Il momento è difficile. Si annuncia una vendemmia di buona qualità rese mediamente inferiori di un 10/15 per cento rispetto all'anno scorso, ma le «voci» che si sentono sui prezzi delle uve sono poco rassicuranti.

Nel vicino Oltrepo pavese i pinot e gli chardonnay sono pagati tra le 9000 e le 7500 lire a miriagrammo, cioè sotto la soglia delle diecimila ampiamente superata negli anni scorsi.

Anche sul moscato ci sono tensioni. Domani a Torino i rappresentanti degli industriali e dei produttori torneranno ad incontrarsi per definire prezzo e data di inizio della vendemmia. Difficilmente sarà raggiunta la quotazione dello scorso anno di 11.900 lire a miriagrammo.

Giorgio Rivetti di Castagnole Lanze e Romano Dogliotti di Castiglione Tinella, due delle «firme» più celebri del moscato, hanno confermato le buone previsioni di andamento vendemmiale, sottolineando certe spinte speculative sui prezzi. Rivetti che ha scelto di uscire dalla doc, ha chiesto maggiore elasticità nelle norme generali per consentire ad ogni vignaiolo di fare scelte aziendali più personali.

Il dibattito sul Piemonte e il ruolo della sua enologia ha toccato anche il tema «caldo» delle distillazioni. Le previsioni dicono che quest'anno, nell'ambito della Cee ci saranno 16 milioni di ettolitri di vino da tavola da distillare. All'Italia tocca la quota maggiore divisa tra le regioni e i piemontesi lamentano l'eccessivo carico nonostante siano gli unici ad aver attuato l'anagrafe vitivinicola. Borgio della Viticoltori Piemonte ha parlato di «difesa di tutti vini piemontesi e non solo di quelli a doc».

A proposito di marketing e immagine Piero Bava di Cocconato ha sollecitato maggiore solidarietà tra i produttori; il vignaiolo Mario Gaudio ha detto di essere d'accordo sulle spese promozionali collettive purchè mirate al pubblico giusto.

Per Andrea Desana, consigliere delegato all'Agricoltura della Provincia di Alessandria, bisogna arrivare a istituire «corsi nei comuni per insegnare a tutti gli operatori i messaggi e le cose da dire sui temi della valorizzazione enologica e del turismo, il grande alleato del vino di qualità della viticoltura di collina». Per Donato Lanati, enologo emergente, bisogna investire in ricerca, senza dimenticare il vigneto «il vero punto da cui partire per ottenere la qualità».

Sergio Miravalle

Arrestato e condannato dopo il viaggio a Milano

Casale «evaden» da casa e va a comprare eroina

CASALE MONFERRATO. Un giovane casalese, che si trovava agli arresti domiciliari per detenzione di droga, è evaso dalla propria abitazione per andare a comprare eroina a Milano. Pensava di farla franca, ma una pattuglia dei carabinieri l'ha fermato al ritorno insieme all'amica che lo aveva accompagnato in auto.

Giovanni Chiarello, 21 anni, via Solferino 41, è stato condannato sei mesi di reclusione con la condizionale. Nonostante sia stato denunciato in altre occasioni (tra cui anche per una rapina al fotografo casalese Giuseppe Armani qualche settimana fa), non gli è mai stata inflitta una condanna definitiva.

E' stata condotta nel carcere di Vercelli l'amica, Loredana Pacella, anni, via Negri 44, accusata di detenzione di eroina a scopo di spaccio e di guida senza patente. Non è escluso che le venga anche contestato di aver provocato l'evasione di Chiarello.

La donna ha accompagnato Chiarello a Milano a bordo della sua «Y10». Quando è stata fermata dai militari aveva con sè un po' di eroina. Chiarello nei giorni scorsi dalla polizia perchè nel appartamento sequestrato alcune dosi di stupefacente. **(s. m.)**

Al Municipale la tappa conclusiva del concorso

Casale premia in teatro i migliori risicoltori '91

CASALE MONFERRATO. Un importante appuntamento agricolo si svolge stamane al Teatro Municipale di Casale: la premiazione del concorso nazionale riservato ai produttori di sementi di riso certificate per la campagna agraria '91.

E' una iniziativa che ha radici storiche lontane: venne nel 1911, con l'intento di migliorare qualitativamente la produzione delle sementi di riso, il concorso, a ottant'anni dalla sua istituzione, coinvolge i risicoltori di tutta Italia.

I premiati provengono da quattordici province: Alessandria (medaglia di bronzo alla Tenuta Vallere di Guido Pavia), Novara (10 premi), Vercelli (15), Pavia (22), Oristano (11), Ferrara (4), Cagliari (3), Verona (2), Cosenza (2), Modena, Rovigo, Milano, Siena, Venezia (1).

Ogni anno l'importante manifestazione promossa dall'Ente nazionale Risi, dalla Fondazione Conte Gian Giacomo Morando Bolognini di Sant'Angelo Lodigiano e dall'Ente nazionale sementi elette si svolge in città diversa.

Per l'edizione '92 è stata scelta Casale perchè, sottolinea il sindaco Riccardo Coppo «ha le carte in regola per ospitare l'iniziativa. Casale è capoluogo di una zona in cui la coltura del riso estende su settemila ettari di terreno per produzione complessiva di circa seicentomila quintali».

La capitale del Monferrato sarà anche il centro ideale per consentire un incontro prestigioso tra il riso qualità e il vino qualità. Infatti, il programma prevede proprio un momento di comunione tra questi due importanti prodotti della terra. L'appuntamento è alle 9,45 nel bellissimo teatro barocco, in piazza Castello.

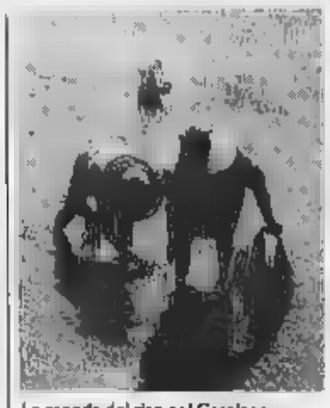
La monda del riso nel Casalese

Alle 10 si svolge la cerimonia di consegna dei premi. Interverranno il sindaco di Casale Riccardo Coppo; il consigliere provinciale delegato all'agricoltura, Andrea Desana; il direttore generale dell'Istituto cerealicolo di Roma, Angelo Bianchi; il direttore generale dei mezzi produzione del ministero dell'agricoltura Pasquale Mainolfi; il direttore generale dell'Ente nazionale risi Leo Carrà; il dirigente dall'Ente nazionale sementi elette, Giuseppe Buffa, e il direttore dell'Istituto sperimentale risicoltura, Salvatore Russo.

Seguirà una visita guidata alle bellezze architettoniche della città, fino a giungere all'antico Palazzo San Giorgio, per l'accoglienza ufficiale nella sala consiliare. La cerimonia si chiude con un incontro conviviale offerto dalla Banca dell'agricoltura nei saloni dell'Accademia Filarmonica di Palazzo Treville. Sarà questa l'occasione per degustare i vini Doc del Monferrato, sposati ai risi di qualità. **(s. m.)**

A Morano

Premiate oggi sedici mondine

MORANO. Saranno premiate oggi alle 10 in Comune sedici anziane mondine del paese della casalese, uno dei centri piemontesi della produzione del riso.

Il sindaco Giancarlo Tiozzo consegnerà loro attestati. Spiega: «Tempo fa avevamo deciso di dare un riconoscimento alle mondine che avevano lavorato nei decenni passati nelle risaie del moranese. Il Comune ha voluto sottolineare l'importanza del loro lavoro per l'economia della zona. Alcune le abbiamo già premiate negli anni ; concluderemo l'assegnazione dei riconoscimenti entro il prossimo anno».

Nell'anno in cui probabilmente la coltivazione del riso era al massimo sviluppo le mondine a Moreno furono quasi quattrocento. Dice Tiozzo: «Nei vecchi documenti abbiamo scoperto che nel 1955 erano iscritte all'ufficio di collocamento addirittura 366 mondine». A Morano c'è anche un museo dedicato alla coltivazione del riso.

In paese oggi sotto i portici del Municipio si terrà anche una mostra di pittura ed una di auto e moto d'epoca, alcune d'inizio secolo Spiegano in Comune: «Tra le curiosità ci sarà anche un'auto che era appartenuta a Mussolini. La porterà a Morano collezionista emiliano». **(t. f.)**

Fino a Dicembre i tuoi acquisti saranno super premiati.

La tessera fedeltà Europiù è riservata ai clienti fedeli e offre loro tanti super-regali sicuri da scegliere tra quelli illustrati qui a fianco.
Infatti per ogni 250.000 lire di acquisti effettuati in uno dei centri Europiù riceverai un bollino «Punto-Fedeltà» da applicare sulla tua tessera personale.

Con 40 Punti-Fedeltà potrai scegliere tra i 2 regali della fascia gialla.

Con almeno 28 Punti-Fedeltà potrai scegliere tra i 2 regali della fascia rosa.

Con almeno 20 Punti-Fedeltà potrai scegliere tra i 3 regali della fascia violetta.

Con almeno Punti-Fedeltà potrai scegliere tra i 3 regali della fascia azzurra.

Con almeno 12 Punti-Fedeltà potrai scegliere tra i 3 regali della fascia verde.

E fai attenzione!
Nel corso dell'operazione, su alcune marche famose in vendita nei centri Europiù, i tuoi acquisti potranno valere il doppio in Punti-Fedeltà lo stesso importo di spesa!

40 PUNTI FEDELTÀ

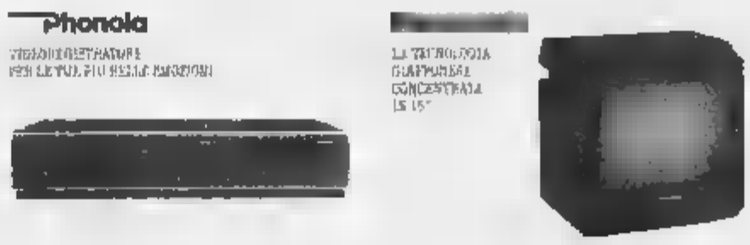

28 PUNTI FEDELTÀ

20 PUNTI FEDELTÀ

16 PUNTI FEDELTÀ

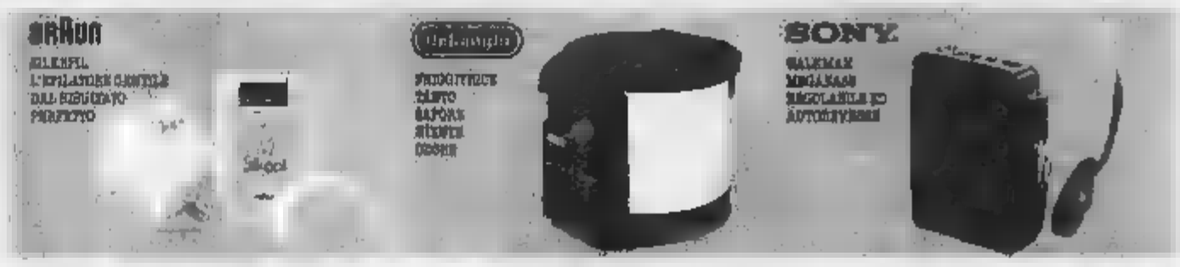

12 PUNTI FEDELTÀ

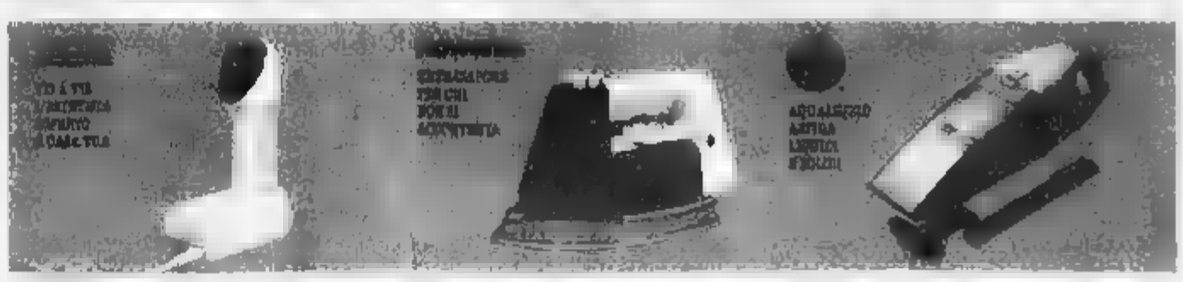

ELETTRO CENTER
IN.EL.PI.
PIAZZA ALFIERI 18 - ASTI

Stasera si conclude la breve rassegna «Incontrarsi a Montemagno» sulla piazza della chiesa

Festa per la radio degli anni d'oro

La cantante Wanna Ravinale interpreterà canzoni d'epoca [redacted] celebri da trasmissioni dell'Eiar [redacted] della Rai Sarà rievocato il programma «L'aria che tira». Un riconoscimento agli attori Ileana Ghione e Felice Andreasi

MONTEMAGNO. Dopo la serata dedicata al jazz, ora tocca alla radio. Questa sera alle 21,15, [redacted] piazza della chiesa parrocchiale l'appuntamento è con «Viva la radio», secondo spettacolo di «Incontrarsi a Montemagno», la manifestazione organizzata dal Comune, in collaborazione con la Pro loco.

La radio verrà festeggiata attraverso vari momenti di spettacolo, affidati [redacted] complesso diretto [redacted] Beppe Molino, con Vanna Ravinale ed Eligio Irato che proporranno le vecchie canzoni dell'Eiar e quelle, [redacted] no datate, della Rai.

La parola passerà, poi agli attori del «Teatro delle dieci» diretto da Massimo Scaglione. Sono nomi conosciuti soprattutto da chi ascolta le trasmissioni prodotte alla sede [redacted] Torino: Rosalba Bongiovanni, Mario Brusa, Clara Droetto, Eligio Irato, Vittoria Lottero, [redacted] Marchetti [redacted] Santo Versace. Insieme proporranno brani tratti da [redacted] che tira», la trasmissione satirica firmata da Clericetti, Domine, Roderi e Starace, che, grazie al successo ottenuto per tanti anni, ormai, [redacted] entrata a far parte della storia della radio. Il duo comico formato da Bruno Anselmino e [redacted] Goffi, proporrà il repertorio dei fratelli [redacted] Rege, mentre la parte operistica della serata sarà affidata al soprano Maria Rosa Congia. Lo spettacolo sarà pure caratterizzato dalle divertenti incursioni [redacted] Margherita Fumero, per anni moglie televisiva di Beruschi nella trasmissione «Drive In». [redacted] manifestazione sarà presentata da Nivea Zegna, già Miss Italia, ora annunciatrice e giornalista di Rai 3.

Durante [redacted] serata [redacted] consegnate [redacted] «Chiavi d'argento» ad alcuni illustri personaggi dello spettacolo, piemontesi d'origine e d'adozione, come l'attrice Ileana Ghione, l'ex soubrette Dirce Marella, ancora giovanissima di spirito sebbene abbia 95 anni, l'ex direttore d'orchestra Cesare Gallino [redacted] l'attore Felice Andreasi.

«"Incontrarsi a [redacted]ontemagno", oltre ad [redacted] un importante momento [redacted] spettacolo, dovrebbe funzionare come esca per gli spettatori; [redacted] modo per far [redacted] le nostre terre, i nostri bellissimi centri storici [redacted] la qualità della vita di queste zone [redacted] tutti coloro che vorranno onorarci della loro presenza, in queste serate di festa», dice il sindaco di Montemagno, Erne[redacted] Pietrasanta. «Il Monferrato ha una grossa carta da giocare, quella turistica - ha aggiunto il primo cittadino - e non dobbiamo lasciarci sfuggire quest'occasione».

E conclude: «Se tutto andrà bene il prossimo anno torneremo [redacted] proporre questa due-giorni; da parte nostra c'è la volontà di farla diventare un appuntamento fisso dell'estate montemagnese».

L'ingresso alla [redacted] è libero. **[bru. m.]**

Da sinistra, gli attori Felice Andreasi e Ileana Ghione, che stasera saranno premiati a Montemagno, e Margherita Fumero, tra i protagonisti dello spettacolo

Asti, [redacted] c'è [redacted]

Canterà alle ex ferriere Ercole dopo il successo di Villanova

ASTI. Seconda puntata astigiana per Marco Carena questa sera. Il [redacted] torinese si esibirà questa sera alle 21,30 alle [redacted] ferriere Ercole in occasione della festa provinciale dell'Unità, dopo aver tenuto [redacted] apprezzato concerto venerdì sera [redacted] Villanova. Soddisfazione tra gli organizzatori della serata villanovese: il pubblico ha risposto bene, ricordando l'esibi[redacted] del cantautore dello scorso anno. Circa [redacted] persone si sono raccolte in piazza Supponito [redacted] lo hanno ascoltato e applaudito calorosamente, sfidando il forte vento e il freddo.

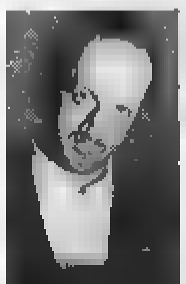

Il [redacted] Marco Carena stasera si [redacted] alle ex ferriere Ercole per la festa dell'Unità

Stasera Carena replicherà il suo recital [redacted] canzoni stralunate, che descrivono [redacted] quotidiana afflitta da problemi banali [redacted] da [redacted] al limite del grottesco. Carena, 33 anni, [redacted] noto lo sc[redacted] anno a «Sanremo Folies» e al festival [redacted] Sanremo, si è conquistato un pubblico giovane e disilluso, che apprezza il [redacted] humour nero. Carena non presen[redacted] solo canzoni, [redacted] racconti esistenziali che sprofondano nel pessimismo più abissale. Predilige melodie ariose, con [redacted] po' di folk e blues.

Il biglietto d'ingresso costa 15 mila lire e comprende una consumazione al bar. La festa dell'Unità oggi pomeriggio proporrà una caccia al tesoro a coppie che s'inizierà alle 15. Alle 16,30 ci sarà invece uno spettacolo di burattini e cantastorie. Domani la festa si concluderà con [redacted] serata danzante alle 21,30 con il complesso «Liscio e allegria» mentre alle 23 si svolgerà l'estrazione dei biglietti della sottoscrizione a premi. **[c. f. c.]**

STASERA [redacted]

[redacted] **Lux** T. 54.147. Sab. e dom. 16,30/18,30/20,30/22,30 Fer.: [redacted] L. 9000/6000	**Detective Stone** *di T. Maylam, con R. Hauer, K. Cattral (Usa '92)* — In una semidistrutta Londra del futuro, un mostro massacra uomini e donne, lasciando segni esoterici accanto ai corpi. Un duro poliziotto si mette a indagare. V. M 14 1h 35' [redacted]
Politeama Tel. 50.088. L. 9000/6000 Fer.: 20/22,30 Fest.: 16,30/18,30 20,30/22,30	**[redacted]** *di Mick Garris con B. Krause, M. Amick, A. Krige (Usa '91)* — Madre e figlio, superstiti di una misteriosa stirpe che vive cibandosi di fanciulle, si trovano a fare i conti con una vittima assai determinata. N.V. dur. 1h 40' **Horror**
[redacted] Tel. 50.086 Or. fer.: 20/22,30. Fest. 16,30/18,30/20,30/22,30 Lire 9000/6000	**Fusi di testa** *di P. Spheeris, con M. Myers, D. Carvey, R. Lowe (Usa '92)* — Due presentatori trasmettono con successo uno show demenziale dalla loro cantina. Un astuto produttore vuole «comprarli» ma non è semplice. N. V. 1h 41' **Commedia**
[redacted]uovo Splendor Tel. 55.040 Ap. ore 20 Lire [redacted]	**Poliziotto in blue jeans** *di B. Evans, con C. Slater, T. Goldwin, M. Jovovich (Usa '92)* — Un giovane indaga sulla morte del fratello, titolare di un distretto di polizia a San Francisco, e scopre una ragnatela di sporchi traffici. N. V. 1h40' **Commedia gialla**
[redacted] Pastrone Inf. al 353.988-335.723	CHIUSO
Don Bosco Orario:	[redacted]
[redacted] Balbo Tel. 824.889. Feriali 20,30 Festivi 20,30 L. 8000/7000	**Vediamoci stasera... porto il [redacted]** *di J. Weeks, con E. Hawke, T. Polo, B. McNamara (Usa '91)* — Uno studente imbranato con le donne si innamora della vicina di casa: il primo appuntamento innescherà un'incredibile serie di avventure. N. V. 1h 40' **Commedia**
[redacted] Aurora Festivi ap. ore 20,30: Feriali ap. ore 20,30 Lire 8000 (5000 rid.)	**La donna indecente** *di Ben Verbong, con Jose Way, Huub Stabel (Danimarca '92)* — Una donna sposata inizia con leggerezza una relazione con il vicino di casa, ma il gioco diventa un'ossessione difficile da abbandonare V.M. 14 1h [redacted] **Drammatico**
[redacted] Tel. 702.788 Lire 8000-5000	CHIUSO PER FERIE
Sociale [redacted] 701.486 Fer. 20,30/22,30 Fest. 20,30/22,30 L. 8000/7000	**La casa nera** *di W. Craven, con B. Adams, E. McGill, W. Robie (Usa '91)* — La casa di una perfida coppia nasconde un immenso tesoro e tanto orrore. Se ne accorge un ragazzino nero che vuole riscattarsi dalla miseria V.M. 14 1h41' **Horror**
Verdi Tel. 701.459 Feriali e festivi: 20,30 L. 8000/7000	**Cara mamma mi sposo** *di C. Columbus, con J. Candy, M. O'Hara, J. Belushi (Usa '91)* — Danny, poliziotto timido e oppresso dalla madre dispotica, decide che è arrivato il momento di cambiar vita quando conosce una ragazza N.V. 1h45' [redacted]
[redacted] Cristallo	CHIUSO PER FERIE
Lux Tel. 975.016 Feriali: 20,30/22,30 Fest. 20,30/22,30 L. 8000 gall., 6000 pl.	**Beethoven** *di Brian Levant, con Charles Grodin, Bonnie Hunt, Dean Jones (Usa '91)* — Il cane Beethoven sfugge a un ladro di animali, capita nella famiglia che aveva sempre sognato e ne movimenta la vita. 1h 29' **Commedia**
Splendor Fer.: 20,30/22,30 Fest. 14,30/16,30 20,30/22,30 L. 8000/4500 - 5000/4000	**Donne con le gonne** *di e con Francesco Nuti, con C. Bouquet, G. Moschin (It. '91)* — Il travaglio di una coppia dagli entusiasmi dei primi Anni 70 agli egoismi dei nostri giorni, fino ad una probabile riconciliazione nel futuro. N.V. 1h 57 **Commedia**

GIORNO & NOTTE

[redacted]
Rassegna fotografica dell'Acfa

Sarà inaugurata oggi alle 11,45, nei locali del Centro culturale «Badoglio», la rassegna fotografi[redacted] «Al me Grasàn», che propone oltre [redacted] immagini [redacted] Grazzano, scattate dai fotografi dell'Acfa (Associazione culturale fotografi astigiani) guidata da Alberto Rudigier. L'iniziativa rientra nelle finalità del centro culturale, tese a rivalutare la cultura monferrina. Le immagini esposte propor ranno i più interessanti aspetti architettonici, storici e paesaggistici. Ingresso libero.

[redacted]
Duo pianistico per [redacted]donna

Cambiamento di programma nel cartellone dei Concerti Riccadonna, organizzati dall'Ente Castello di Belveglio per la casa spumantiera di Canelli. Giovedì 10 settembre alle 21,15 nel salo[redacted] Riccadonna in [redacted] Libertà 16, [redacted] esibirà il duo pianistico formato da Rosalba Navone [redacted] Tabitha Maggiotto. Sostituiranno il previsto recital [redacted] pianista Roberto Galfione. In programma brani [redacted] quattro [redacted] Mozart, Debussy, Fauré e Kachaturian. Ingresso libero.

[redacted]
Secondo «Concerto aperitivo»

Venerdì 11 settembre secondo appuntamento con i «Concerti aperitivo» organizzati [redacted] Bottega del Grignolino di Portacomaro, il caratteristico locale nel torrione medievale. Alle 20,30, la flautista Giovanna Reggio e il chitarrista Marco Silletti proporranno un repertorio classico-leggero; ingresso libero. Alle 21,15 cena con specialità della tradizione piemontese al prezzo di 35 mila lire. Prenotazioni [redacted] 202.666 e al 202.580.

[redacted]
Tromba e organo [redacted] Sant'Antonio

Secondo appuntamento venerdì 11 settembre a Moncalvo con la Stagione organistica organizzata dal Comune e dal centro civico «Montanari». Alle 21,15, nella chiesa [redacted] Sant'Antonio suoneranno Francesco Tamiati alla tromba e Giuseppe Gai all'organo. In programma brani di Johann Sebastian Bach, Gai, Hartmann, Tessarini, Dandrieu e Haendel.

[redacted]

[redacted] Armando Brignolo

ASTI
Idee per Soffiantino

Fioriscono le iniziative per Giacomo Soffiantino, il pittore tori[redacted] che ha dipinto i drappi del Palio '92.

E' [redacted] inaugurata ieri, alla galleria [redacted] Platano [redacted] che comprende i bozzetti che l'artista ha preparato per lo stendardo, ognuno dei quali può co[redacted] un'opera a sé, una diversa e originale interpretazione dell'iconografia [redacted] San Secondo, sulla città di Asti e sul Palio. Dai bozzetti, balza già in evidenza l'intento «trasgressivo» di Soffiantino nel rappresentare gli elementi costitutivi dell'immagi[redacted] A differenza della consuetudine, [redacted] pittore torinese ha disegnato San Secondo non a cavallo, ma a piedi, che «porta» la città di cui è patrono, non sorretta nella mano, ma nell'aureola. Al Platano, inoltre, [redacted] presenti alcune opere di piccolo e medio formato, che abbracciano un periodo che [redacted] giorni nostri risale fino agli [redacted] Sessanta.

Venerdì 11 settembre la galleria Eidos, in via Garetti, inaugurerà un'altra delle tre mostre [redacted] Asti dedica al pittore Soffiantino. La scelta dei galleristi è andata alle opere storiche che il maestro torinese ha prodotto tra il 1950 [redacted] il 1970, un periodo [redacted] grande creatività, che ha consacrato Soffiantino come uno dei massimi esponenti dell'arte informale italiana. La rassegna alla Eidos rappresenta una piccola antologia di capolavori, dove sono esposti quadri anche di grande dimensione, lavori di grafica (Soffiantino è stato allievo di Calandri) [redacted] un grande pastello del '58, esposto alla Biennale di Venezia. Una mostra tutta da vedere, che contribuisce [redacted] più a fondo l'affascinante mondo dell'arte moderna. La mostra dura fino al 3 ottobre.

Il 12 settembre sarà aperta al Battistero di San [redacted] un'importante antologica, che ripercorrerà il [redacted]no artistico dell'artista coprendo un periodo che va dal 1960 ai giorni nostri.

[redacted]
Antologia del '900

Continua alla «Finestrella» [redacted] Canelli la mostra «Testimonianze d'arte». Franco Fabiano ha ordinato nella [redacted] galleria le opere di 31 maestri piemontesi contemporanei tra cui Ajmone, Bozzetti, Deabate, Depetris, Lupo, Manzone, Menzio, Morando, Morgari jr., Peluzzi, Platone, Quaglino, Rho, Rovero, Tavernier, Terzolo, Valinotti e altri. Chiude il 30 settembre.

MONTECHIARO
Arte e Palio

Fino al 27 settembre, Montechiaro ospita [redacted] mostre d'arte nella sede del Comitato Palio. Con [redacted] rassegna collettiva, si rinsalda il gemellaggio artistico tra pittori di Pomero di [redacted] astigiani. E' anche allestita la personale del torinese Piero Macchiolo, che da dieci anni trova ispirazione a Montechia[redacted], che lo ha insignito di un premio «fedeltà». Infine è allestita [redacted] mostra di grafica di artisti provenienti dall'Est europeo.

[redacted]
Quattro pittori

Nella sala delle scuole di Azzano, espongono: Giovanni Buoso, Silvio Volpato, Francesca Stagliano e Alba Redegoso. Buoso ha scelto, tra i [redacted] soggetti, vecchi giocattoli.

PRIME VISIONI A TORINO

ADUA 200 c. Giulio Cesare 67. **Henry pioggia di sangue**. Or.: 16,30; 18,30; 20,30; 22,30.
ADUA 400 c. G. Cesare 67. **Double impact vendetta finale**. [redacted]: 16,30; 18,30; 20,30; 22,30.
AMBRA v. Chiesa della Salute 77. **Le mani della notte**. Or.: 16,30; 18,30; 20,30; 22,30.
AMBROSIO P. c. V. Emanuele 52. Chiuso.
ARLECCHINO c. Sommeiller 22. Tel. [redacted] 58.17.190. **Week-end senza il morto**. Or.: 17; 18,50; 20,40; 22,30.
CAPITOL v. S. Dalmazzo 24. **Fusi di testa**. N. V. Or.: 15,30; 17,15; 19; 20,45; 22,30.
CENTRALE v. C. Alberto 27. **Vita di Bohème**. Di A. Kaurismaki, con Jean Pierre Leaud.
C. CHAPLIN 1 v. Garibaldi 32/b. **Thelma & Louise**. Or.: 15,30; 17,40; 20; 22,25.
C. CHAPLIN 2 v. Garibaldi 32/a. **L'amore, il sesso e Berlino**. Or.: 16,45; 18,40; 20,35; 22,30.
CRISTALLO v. Goito 8. **Cose dell'altro mondo**. Or.: 15,10; 17; 18,50; 20,40; 22,30.
DORIA v. Gramsci 8. **Ferro & seta**. Or. 15,30; 17,15; 19; 20,45; 22,30.
ELISEO GRANDE p. Sabotino. **Sabato italiano** Or.: 16; 17,40; 19,20; 21; 22,40.
ELISEO BLU piazza Sabotino. **Non dite a mamma che la baby-sitter è morta**. Non viet. Or.: 16; 18,10; 20,20; 22,30.
ELISEO ROSSO p. Sabotino. [redacted] Stone. Vet. 14. Or.: 16,15; 18,20; 20,25; 22,30.
EMPIRE p. V. Veneto 5. **Mediterraneo**. Or.: 15,30. 17,15; 19; 20,45; 22,30.
ERBA c. Moncalieri 241. **Il ladro di [redacted]**. G. P. giuria Cannes '92. Or.: 18; 20,15; 22,30.
ETOILE (Ex Torino) via B. Buozzi 6. **La mano sulla culla**. Ap. 16. Film 16,30; 18,30; 20,30; 22,30.
FARO v. Po 30. **Analisi finale**. Or.: 15,30; 17,50; 20,10; 22,30.
FIAMMA c. Trapani 57. **Mio cugino Vincenzo**. Or.: 15,45; 18; 20,15; 22,30. Aria cond.
IDEAL c. [redacted]ria 4. **I sonnambuli di Stephen King**. Viet. 14. Or.: 17,15; 19; 20,45; [redacted].
KING KONG Cinestudio v. Po 21. [redacted] Or.: 16,30; 18,30; 20,30; 22,30.
LILLIPUT v. XX Settembre 15 bis. **A Praga**. Or.: 15,10; 17; 18,50; 20,40; 22,30.
LUX Galleria San Federico. **Halloween 4**. Or.: 15,30; 17,15; 19; 20,45; 22,30.
MASSIMO UNO v. Montebello 8. **Sotto terra [redacted] in cielo**. Or.: 16,10; 18,10; 20,30; [redacted].
NAZIONALE 1 v. Pomba 7. **Double impact vendetta finale**. Or.: 16,30; 18,30; 20,30; 22,30.
[redacted]**LE 2** v. Pomba 7. **Tokio decadence**. V. 18. 1° Premio Festival Taormina '92.
NU[redacted] ODEON v. [redacted] 5. **I [redacted] Kings**. Or.: 16; 18,05; 20,20; 22,30.
OLIMPIA 1 v. Arsenale 3. **Cuore di tuono**. Or.: 15,30; 17,50; 20,10; 22,30.
OLIMPIA 2 v. Arsenale 3. **Mio cugino Vincenzo**. Or.: 15,45; 18; 20,15; 22,30.
[redacted]EPOSI v. XX Settembre 15. **White Sands tracce nella sabbia**. Or.: 14,50; 16,45; 18,40; 20,35; 22,30.
ROMANO G. Subalp. **La mia peggiore amica**.
SELENE c. Belgio 53. **Maledetto il giorno che [redacted]**. Or.: 16,15; 18,10; 20,20; 22,30.
STUDIO RITZ v. Acqui 2. **Nulla ci può fermare**. Or.: 16,30; 18,30; 20,30; 22,30.
VITTORIA v. Roma 356. [redacted] **in blue jeans**. Or.: 15,15; 17,05; 18,55; 20,45; 22,35.

[redacted]

TEATRO REGIO p. Castello 215, t. 88.151. **Stagione d'opera [redacted]**. Rin. abb.: fino al 2/10 presso le agenzie della Banca Crt. Vendita nuovi abbonamenti: dal 20/10 al 10/11; vendita biglietti su tutti gli spettacoli: [redacted] 12/11. Bigl. ore 13-18,30, tel. 8815.241/242.
ALFIERI p. Solferino 4, tel. 562.3800. **Il fiore all'occhiello**. 9 grandi spett. in abb. a posto fisso. Rin. abb., prelazioni nuovi abbonati e bigl. tutti i giorni fer. ore 9-13; 15-19.
COLOSSEO v. M. Cristina 73, tel. 669.80.34. **Abbonamento Arcobaleno**. All'insegna del divertimento: sei grandi spett. a posto fisso. Abb. a 5 spett. di Operette, appuntamento mensile novembre, gennaio, febbraio, marzo e aprile. Gli abb. saranno in vendita a partire dal 2 sett. or. 10-13; 15-19 alla cassa del Teatro. Tel. 669.8034.

LE TV PRIVATE

Telestar
18 — Corky il ragazzo del circo
18,30 Jim della jungla, telefilm
20 — La strana coppia, telefilm
20,30 La grande pioggia, film
22,30 Buck Rogers, telefilm
23,30 La strana coppia, telefilm
24 — La regina Cristina, film

Telecupole Cinquestelle
18 — Adderly, telefilm
19,05 Sport flash, rubrica
20,30 Il lungo Carnevale, [redacted]
23,30 Sport flash, rubrica

Videogruppo
17,30 Il ritratto di Jenny, film
19,30 Africa 80, documentario
20,30 Oggi al Delle Alpi
21 — Ombre rosse, film
24 — Elvis la leggenda, documentario

Telecity
17,30 Genitori in blue jeans, film
19,30 Dottori con le ali, telefilm
20,30 La furia dei barbari, film
22,10 Fotomodelle estate 1992, show
22,50 Il giustiziere di Londra, film
0,40 Le altre notti, telefilm

Primantenna Supersix
18 — Love story, telefilm
19 — Super Kid, cartoni
20,30 Innamorarsi, supertelenovela
21,30 Dionne Warwick, concerto
22,30 Provaci ancora Lenny, sit. com.

Quarta Rete Tv
18 — I viaggiatori del tempo, telefilm
19 — Il dopo partita
20,30 Vento del Sud, film
22 — Juve - Toro news
22,30 New excelsior
24 — Dolce notte
1 — Frutto proibito

Quinta Rete
18,30 Buck Rogers, telefilm
19,30 Taxi, telefilm
20 — La grande pioggia, film
22 — Campane a festa, folk
0,50 Il caso Trafford, film

Telebiella
13 — Hyde Park corner
13,10 Solletico estate
19 — Good times, telefilm
20 — Solletico estate
23 — Trasmissione evangelica
24 — Tg Biella 7 giorni

[redacted] 9 TV
20,10 Il tempo delle sagre
20,17 Il giardino dei ciliegi
20,55 Palio story, spettacolo
21,20 Bella ma pericolosa, film
[redacted] — Palio story, spettacolo
23,24 Il tempo delle sagre
24 — Cinque donne per l'assassino

Erreuno Tv
9,15 Rassegna prime pagine provinciali «La Stampa»
10 — Rassegna prime pagine
11 — Rassegna prime pagine
12,45 Erreuno Tg
19,30 Erreuno Tg
20,30 Sceneggiato
22,05 Ordine [redacted]
22,50 Tg sera
23 — Weekend sport
23,10 Da Barcellona: Giochi [redacted] limpici estivi
23,20 Teleopinioni

G.R.P.
18 — The Outsiders, telefilm
19 — Dal Tribunale di Torino, rubrica
19,30 Charleston, telefilm
20 — L'uomo e la terra, documentario
20,30 Scandalo internazionale, [redacted]
22,30 Missione di morte, film
24 — La Duchessa di Chicago

[redacted] Canavese
18,15 L'uomo dell'Uncle, telefilm
18,30 Canavese Sette
21 — Film
22,45 Canavese Sette
24 — Notturno

Telesubalpina
18,30 Cartoni animati
19 — Ecumenismo e dialogo nel crocevia analcolico, documentario
19,25 Domani celebriamo
19,30 Speciale Telesu: «Una bussola per il futuro»
20 — Cartoni animati
20,30 Un giorno a New York, film
22,30 La grande pioggia, film

Rete 7 Piemonte
18 — Sulle strade della California
20,10 Il mondo dell'occulto
20,40 Il paradiso del male
22,40 Informa 7
23 — Conviene far bene l'amore
24 — Tre croci per non morire, film
1,45 Informa 7
2 — Varietà
3 — Equipaggio tutto matto, telefilm

● Eventuali errori e variazioni nei programmi sono causati dalla non tempestiva comunicazione [redacted] emittenti.

CASTAGNOLE LANZE
[redacted] BARTOLOMEO 1992
SABATO
[redacted]
[redacted] 21,30
[redacted]
IN CONCERTO

ECONOMICI
ASTI
Impresa [redacted] alloggi signorili uffici magazzini in corso Cavallotti. [redacted] informazioni Tel. 011 517.411.
CERCASI lavoro anche part-time come assistenza ed anziani ed altro purché non pesante. Tel. 0131 777.279 ore pasti.

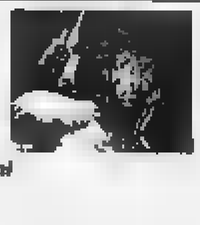

Al cinema con i bambini Una serata in allegria

Sono stati resi noti ieri pomeriggio dalla Federcalcio i calendari dei due raggruppamenti

Eccellenza, le mille sfide incrociate

Girone A con novaresi, alessandrine e vercellesi

1ª GIORNATA (20/9/92)
Borgomanero-Fulvius
Borgosesia-Virtus Villadossola
Caltignaga-Derthona
Juventus Domo-Trecate
Monferrato-Biellese Vigliano
Ovadacalcio-H. [redacted] Arona
Valenzana-Novese
Verbania-Libarna
Trino-Omegna

2ª GIORNATA (27/9/92)
Biellese-Trecate
Borgomanero-Verbania
Borgosesia-Monferrato
Derthona-Valenzana
Fulvius-Trino
H. M. Arona-Novese
Omegna-Juventus Domo
Virtus Villadossola-Caltignaga
Libarna-Ovadacalcio

3ª [redacted] (4/10/92)
Caltignaga-Borgosesia
Juventus Domo-Borgomanero
Monferrato-Derthona
Novese-Omegna
Trecate-Libarna
Trino-Biellese Vigliano
Valenzana-H. [redacted] Arona
Verbania-Fulvius
Ovadacalcio-Virtus Villadossola

4ª GIORNATA (11/10/92)
Borgosesia-Borgomanero
Derthona-Verbania
Fulvius-Biellese Vigliano
H. M. Arona-Trecate
Monferrato-Valenzana
Novese-Juventus Domo
Omegna-Libarna
Ovadacalcio-Caltignaga
Virtus Villadossola-Trino

5ª GIORNATA (18/10/92)
Biellese-Omegna
Borgomanero-Trino
Caltignaga-Monferrato
Derthona-Novese
Fulvius-Virtus Villadossola
Juventus Domo-Valenzana
Libarna-H. [redacted] Arona
Trecate-Borgosesia
Verbania-Ovadacalcio

6ª GIORNATA (25/10/92)
Borgosesia-Verbania
H. M. Arona-Biellese Vigliano
Monferrato-Juventus Domo
Novese-Trecate
Omegna-Fulvius
Ovadacalcio-Derthona
Valenzana-Caltignaga
Virtus Villadossola-Borgomanero
Trino-Libarna

7ª [redacted] (1/11/92)
Biellese Vigliano-Virtus Villadossola
Borgomanero-Omegna
Caltignaga-Novese
Derthona-H. [redacted] Arona
Fulvius-Borgosesia
Juventus Domo-Ovadacalcio
Libarna-Valenzana
Trecate-Monferrato
Verbania-Trino

8ª [redacted] (8/11/92)
Biellese Vigliano-Libarna
[redacted]. M. Arona-Caltignaga
Monferrato-Ovadacalcio
Novese-Fulvius
Trecate-Borgomanero
Trino-Juventus Domo
Valenzana-Borgosesia
Virtus Villadossola-Derthona
Omegna-Verbania

9ª [redacted] (15/11/92)
Borgomanero-Libarna
Borgosesia-Omegna
Caltignaga-Trecate
Derthona-Trino
Juventus Domo-Fulvius
Monferrato-H. M. Arona
Valenzana-Virtus Villadossola
Verbania-Biellese Vigliano
Ovadacalcio-Novese

10ª [redacted] (22/11/92)
Biellese Vigliano-Juventus Domo
Borgomanero-Caltignaga
Borgosesia-Derthona
Fulvius-Ovadacalcio
H. M. Arona-Verbania
Omegna-Valenzana
Trino-Trecate
Virtus Villadossola-Monferrato
Libarna-Novese

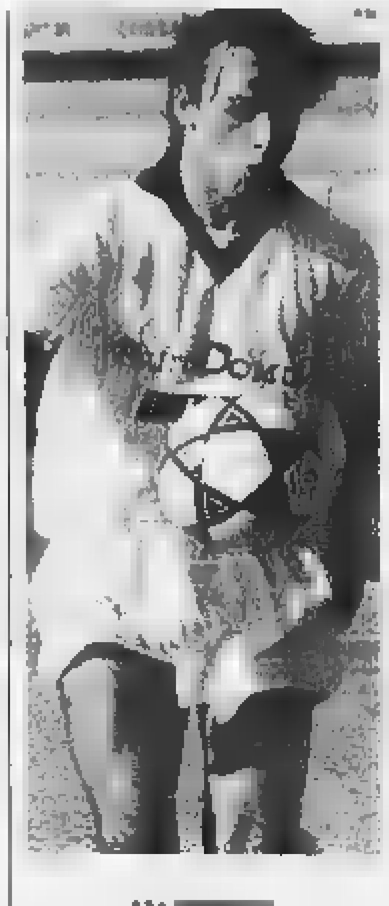

11ª [redacted] (29/11/92)
Caltignaga-Libarna
Derthona-Biellese Vigliano
H. M. Arona-Borgosesia
Juventus Domo-Verbania
Monferrato-Omegna
Novese-Virtus Villadossola
Trecate-Fulvius
Valenzana-Borgomanero
Ovadacalcio-Trino

[redacted] (6/12/92)
Biellese Vigliano-Valenzana
Borgomanero-Ovadacalcio
Borgosesia-Novese
Fulvius-Caltignaga
Libarna-Juventus Domo
Omegna-Derthona
Trino-Monferrato
Virtus Villadossola-H. M. Arona
Verbania-Trecate

13ª [redacted] (8/12/92)
Caltignaga-Verbania
Derthona-Borgoma[redacted]
H. M. Arona-Trino
Juventus Domo-Virtus Villadossola
Monferrato-Libarna
Novese-Biellese Vigliano
Ovadacalcio-Borgosesia
Valenzana-Fulvius
Trecate-Omegna

14ª [redacted] (13/12/92)
Biellese Vigliano-Borgosesia
Borgomanero-Monferrato
Fulvius-Derthona
Juventus Domo-Caltignaga
Libarna-Virtus Villadossola
Omegna-H. M. Arona
Trecate-Ovadacalcio
Verbania-Valenzana
Trino-Novese

15ª GIORNATA (20/12/92)
Borgosesia-Juventus Domo
Caltignaga-Trino
Derthona-Libarna
H. M. Arona-Fulvius
Monferrato-Verbania
Novese-Borgomanero
Ovadacalcio-Biellese Vigliano
Valenzana-Trecate
Virtus Villadossola-Omegna

[redacted] (10/1/93)
Biellese Vigliano-Caltignaga
Borgomanero-H. [redacted] Arona
Fulvius-Monferrato
Juventus Domo-Derthona
Libarna-Borgosesia
Trecate-Virtus Villadossola
Trino-Valenzana
Verbania-Novese
Omegna-Ovadacalcio

17ª [redacted] (17/1/93)
[redacted]ese Vigliano-[redacted]
Borgosesia-Trino
Caltignaga-Omegna
Derthona-Trecate
H. M. Arona-Juventus Domo
Libarna-Fulvius
Novese-Monferrato
Valenzana-Ovadacalcio
Virtus Villadossola-Verbania

B: [redacted]

1ª GIORNATA (20/9/92)
Albese Calcio-Canelli
Asti-La Chivasso
Fossanese-Intermonregalese
Giaveno Coazze-Saviglianese
Ivrea-Chieri
Moncalieri-Piobesi
Rivarolese-Mathi
Saluzzo-Rivoli Calcio

2ª GIORNATA (27/9/92)
Asti-Moncalieri
Chieri-Giaveno Coazze
Intermonregalese-Ivrea
La Chivasso-Fossanese
[redacted] Calcio
Piobesi-Canelli
Rivoli Calcio-Rivarolese
Saviglianese-Saluzzo

3ª [redacted] (4/10/92)
Albese Calcio-Piobesi
Canelli-Mathi
Fossanese-Chieri
Giaveno Coazze-Rivoli Calcio
Ivrea-Asti
Moncalieri-La Chivasso
Rivarolese-Saviglianese
Saluzzo-Intermonregalese

4ª [redacted] (11/10/92)
Asti-Fossanese
Chieri-Moncalieri
Intermonregalese-Giaveno Coazze
La Chivasso-Ivrea
Mathi-Saluzzo
Piobesi-Rivarolese
Rivoli Calcio-Canelli
Saviglianese-Albese [redacted]

5ª GIORNATA (18/10/92)
Albese Calcio-Intermonregalese
Canelli-Saviglianese
Fossanese-Rivoli Calcio
Giaveno Coazze-Asti
Mathi-Piobesi
Moncalieri-Ivrea
Rivarolese-Chieri
Saluzzo-La Chivasso

6ª GIORNATA (25/10/92)
Asti-Rivarolese
Chieri-Albese Calcio
Intermonregalese-Canelli
Ivrea-Saluzzo
La Chivasso-Giaveno Coazze
Moncalieri-Fossanese
Rivoli Calcio-Piobesi
Saviglianese-Mathi

7ª GIORNATA (1/11/92)
Albese Calcio-Rivoli Calcio
Canelli-Chieri
Fossanese-Ivrea
Giaveno Coazze-Moncalieri
Mathi-Intermonregalese
Piobesi-Saviglianese
Rivarolese-La Chivasso
Saluzzo-Asti

[redacted] (8/11/92)
Asti-Albese Calcio
Chieri-Piobesi
Fossanese-Giaveno Coazze
Intermonregalese-Saviglianese
Ivrea-Rivarolese
La Chivasso-Canelli
Moncalieri-Saluzzo
Rivoli Calcio-Mathi

[redacted] (15/11/92)
Albese Calcio-La Chivasso
Canelli-Asti
Giaveno Coazze-Ivrea
Mathi-Chieri
Piobesi-Intermonregalese
Rivarolese-Moncalieri
Saluzzo-Fossanese
Saviglianese-Rivoli Calcio

10ª GIORNATA (22/11/92)
Asti-Mathi
Chieri-Saviglianese
Fossanese-Rivarolese
Giaveno Coazze-Saluzzo
Intermonregalese-Rivoli Calcio
Ivrea-Canelli
La Chivasso-Piobesi
Moncalieri-Albese Calcio

11ª [redacted] (29/11/92)
Albese Calcio-Fossanese
Canelli-Saluzzo
Inte[redacted]regalese-Chieri
Mathi-Ivrea
Piobesi-Asti
Rivarolese-Giaveno Coazze
Rivoli Calcio-La Chivasso
Saviglianese-Moncalieri

[redacted] (6/12/92)
Asti-Intermonregalese
Chieri-Rivoli Calcio
Fossanese-Mathi
Giaveno Coazze-Albese Calcio
Ivrea-Piobesi
La Chivasso-Saviglianese
Moncalieri-Canelli
Saluzzo-Rivarolese

13ª [redacted] (8/12/92)
Albese Calcio-Rivarolese
Canelli-Giaveno Coazze
Chieri-Asti
Intermonregalese-La Chivasso
Mathi-Moncalieri
Piobesi-Saluzzo
Rivoli Calcio-Ivrea
Saviglianese-Fossanese

14ª [redacted] (13/12/92)
Asti-Rivoli Calcio
Fossanese-Piobesi
Giaveno Coazze-Mathi
Ivrea-Saviglianese
La Chivasso-Chieri
Moncalieri-Intermonregalese
Rivarolese-Canelli
Saluzzo-Albese [redacted]

15ª GIORNATA (20/12/92)
Albese Calcio-Ivrea
Canelli-Fossanese
Chieri-Saluzzo
Intermonregalese-Rivarolese
Mathi-La Chivasso
Piobesi-Giaveno Coazze
Rivoli Calcio-Moncalieri
Saviglianese-Asti

Anche la Promozione è pronta ai nastri di partenza: ecco il calendario del girone che interessa le squadre cuneesi, alessandrine e astigiane

Molte pretendenti, ma una sola poltrona per il grande salto

S'inizia con due derby della Granda: Busca-Sommarivese e Dronero-Cavallermaggiore

[redacted] un calcio [redacted]

Mancano i soldi, [redacted] ritorna l'entusiasmo per il campanile

SCATTERANNO domenica 20 settembre [redacted] si annunciano come i campionati più «stellari» degli ultimi due decenni per la consistenza tecnica delle squadre, il giro finanziario di decine di milioni e la crescente attesa. Sono i tornei di Eccellenza e Promozione, i due fiori all'occhiello [redacted] questo Piemonte che in campo[redacted]stico sta cercando di recuperare l'antica identità, quella che lo aveva portato [redacted] cavallo degli Anni Sessanta-Settanta, ai massimi livelli nazionali.

Quel periodo d'oro era cominciato con le grandi sfide nei due gironi dell'allora Prima categoria (l'attuale Eccellenza) che nelle [redacted] file [redacted] tra le altre nel girone A Verbania, Omegna, Arona, Borgosesia, Cossatese, Aosta, Juve Domo, Ponzone e nel B Derthona, Pianelli-Traversa, Mondovì, Novese, Valenzana, Cuneo, Saviglianese, tutte squadre destinate una dopo l'altra a salire in serie D (corrisponde alla C2) e C (equivale alla C1) e a restarci.

Quest'anno gran parte di quelle formazioni eccelse si ritrova [redacted] un'Eccellenza con 34 società [redacted] in una Promozione da quattro gironi [redacted], guarda caso, [redacted]ggi come allora, [redacted] avvia al calcio giocato dopo un'estate all'insegna di tanti movimenti.

Se però venti-trent'anni [redacted] quel calcio era ancora dilettantistico nel vero senso della parola, quello odierno è un'attività che si sta pericolosamente avvicinando al punto [redacted] rottura se [redacted] subentreranno regole nuove ed al passo [redacted] tempi.

A cominciare dalla [redacted] Federazione chiamata [redacted] migliora[redacted] le sue strutture sia [redacted]po nazionale sia in ambito locale. Non [redacted] infatti più ammissibile comportarsi a [redacted] come le tre famose scimmiette del «io non vedo, non sento e [redacted] parlo» quando [redacted] affronta il tema di rimborsi spese ai giocatori. E' noto a tutti che lo spirito decoubertiano tranne rarissime eccezioni [redacted] esiste più [redacted] nelle società più ricche girano cifre da capogiro con ingaggi che in molti casi superano i sei zeri.

O che s'impongano regole assurde come quella di inserire nella lista dei 16 giocatori da consegnare all'arbitro obbligatoriamente due Under [redacted] la conseguenza che la gran parte dei giovani portati in panchina giocheranno poco nella loro categoria e quasi mai in prima squadra.

Ed è altrettanto necessario, a livello piemontese, che il Comitato [redacted] adegui a questi nuovi tempi modificando alcune regole. Due in particolar modo: 1) che i referti arbitrali vengano presi in visione subito in modo che tutte le squalifiche (e non solo le espulsioni) si scontino immediatamente; 2) che i ricorsi siano valutati a tempo debito [redacted] non come è accaduto ancora l'anno scorso.

Roberto Eynard

Ecco il calendario di promozione che riguarda il girone D.

1ª [redacted] (20/9/92)
Busca-Sommarivese
Carmagnolese-Asti Sport
Cheraschese BM2-Quattordio
Felizzano-Doglianese
Pedona-Barge
Pro Dronero-Cavallermaggiore
San Carlo-Villafranca
Viguzzolese-Sarezzano

2ª GIORNATA (27/9/92)
Barge-Cavallerm[redacted]
Busca-Felizzano
Doglianese-Cheraschese BM2
Quattordio-Pro Dronero
San Carlo-Viguzzolese
Sarezzano-Asti Sport
Sommarivese-Carmagnolese
Villafranca-Pedona

3ª [redacted] (4/10/92)
Asti Sport-Quattordio
Carmagnolese-Villafranca
Cavallermaggiore-Sarezzano
Cheraschese BM2-Barge
Felizzano-San Carlo
Pedona-Sommarivese
Pro Dronero-Doglianese
Viguzzolese-Busca

4ª [redacted] (11/10/92)
Barge-Asti Sport
Busca-Pedona
Doglianese-Cavallermaggiore
Felizzano-Viguzzolese
San Carlo-Carmagnolese
Sarezzano-Quattordio
Sommarivese-Pro Dronero
Villafranca-Cheraschese BM2

5ª [redacted] (18/10/92)
Asti Sport-Sommarivese
Barge-Villafranca
Carmagnolese-Felizzano
Cavallermaggiore-Viguzzolese
Cheraschese BM2-Pedona
Pro Dronero-San Carlo
Quattordio-Busca
Sarezzano-Doglianese

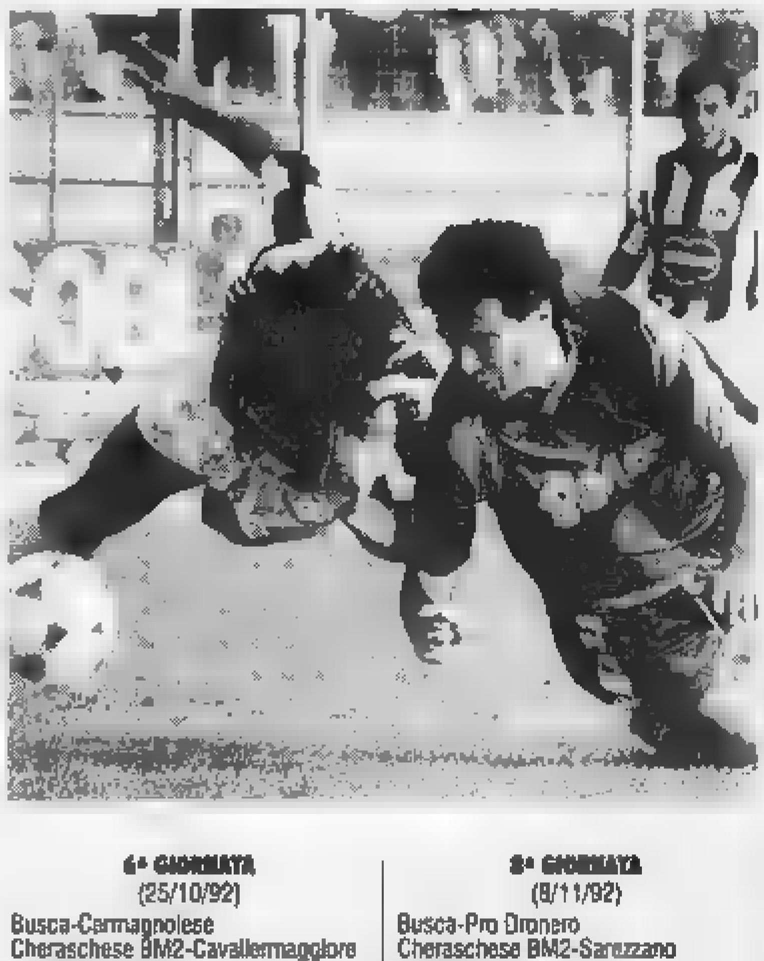

6ª GIORNATA (25/10/92)
Busca-Carmagnolese
Cheraschese BM2-Cavallermaggiore
Doglianese-Barge
Felizzano-Pro Dronero
Pedona-Quattordio
San Carlo-Sommarivese
Viguzzolese-Asti Sport
Villafranca-Sarezzano

7ª GIORNATA (1/11/92)
Asti Sport-Doglianese
Barge-Busca
Carmagnolese-Pedona
Cavallermaggiore-Felizzano
Pro Dronero-Cheraschese [redacted]
Quattordio-Viguzzolese
Sarezzano-San Carlo
Sommarivese-Villafranca

8ª GIORNATA (8/11/92)
Busca-Pro Dronero
Cheraschese BM2-Sarezzano
Doglianese-Quattordio
Felizzano-Sommarivese
Pedona-Asti Sport
San Carlo-Barge
Viguzzolese-Carmagnolese
Villafranca-Cavallermaggiore

[redacted] GIORNATA (15/11/92)
Asti Sport-San Carlo
Barge-Sommarivese
Cavallermaggiore-Pedona
Cheraschese BM2-Felizzano
Doglianese-Villafranca
Pro Dronero-Viguzzolese
Quattordio-Carmagnolese
Sarezzano-Busca

[redacted] (22/11/92)
Busca-Cavallermaggiore
Carmagnolese-Doglianese
Felizzano-Asti Sport
Pedona-Pro Dronero
San Carlo-Cheraschese BM2
Sommarivese-Sarezzano
Viguzzolese-Barge
Villafranca-Quattordio

11ª [redacted] (29/11/92)
Asti Sport-Villafranca
Ca[redacted]Sommarivese
Cheraschese BM2-Busca
Doglianese-Viguzzolese
Pedona-Felizzano
Pro Dronero-Carmagnolese
Quattordio-San Carlo
Sarezzano-Barge

[redacted] (6/12/92)
Barge-Quattordio
Busca-Villafranca
Carmagnolese-Cavallermaggiore
Felizzano-Sarezzano
Pro Dronero-Asti Sport
San Carlo-Doglianese
Sommarivese-Cheraschese [redacted]
Viguzzolese-Pedona

13ª [redacted] (8/12/92)
Asti Sport-Busca
Barge-Carmagnolese
Cavallermaggiore-San Carlo
Cheraschese BM2-Viguzzolese
Doglianese-Pedona
Quattordio-Sommarivese
Sarezzano-Pro Dronero
Villafranca-Felizzano

[redacted] (13/12/92)
Busca-San [redacted]
Carmagnolese-Cheraschese BM2
Cavallermaggiore-Asti Sport
Felizzano-Quattordio
Pedona-Sarezzano
Pro Dronero-Barge
Sommarivese-Doglianese
Viguzzolese-Villafranca

15ª [redacted] (20/12/92)
Asti Sport-Cheraschese [redacted]
Barge-Felizzano
Doglianese-Busca
Quattordio-Cavallermaggiore
San Carlo-Pedona
Sarezzano-Carmagnolese
Sommarivese-Viguzzolese
Villafranca-Pro Dronero

Calcio: stasera allo stadio Comunale si replica la partitissima di Coppa Italia

Chi sarà la regina del derby?

L'andata si è conclusa sul 2-2 con una grande rimonta dell'Asti. Si attende la sfida tra i bomber Murina e Sorba. L'Astisport confida anche nei suoi giovani e in Pontremoli

ASTI. Gran derby stasera allo stadio Comunale tra Asti e Asti Sport: la partita, che comincerà alle 21 (il biglietto costa 10.000 lire) è valida per la Coppa Italia dilettanti.

La due formazioni cittadine si sono incontrate domenica scorsa nella gara d'andata: ne è uscito un 2-2 divertente e spettacolare, con l'Asti capace di rimontare due reti nei minuti di recupero e l'Asti Sport, che è apparso più in forma agonisticamente, di mordersi le mani per la ghiotta occasione gettata al vento.

Il rammarico è stato tanto per una qualificazione compromessa, anzi i grigiorossi hanno il vantaggio di giocare in casa stasera e dunque sarà loro sufficiente perdere o pareggiare per 0-0 o 1-1 per passare il turno; bensì perché la compagine presieduta dal dottor Ercole Armato avrebbe incrementato le vittorie nei confronti diretti con i cugini: sinora infatti l'Asti Sport ha vinto due volte, contro una soltanto dei più titolati biancorossi. Due invece gli incontri terminati in parità.

C'è anche da che le due squadre militano in categorie diverse: Eccellenza per l'Asti e Promozione per l'Asti Sport. Ma le stracittadine fanno storia a sé e chi ha i favori del pronostico difficilmente riesce poi veramente a rispettarli. E comunque a preparazione appena iniziata i valori non sono ancora ben definiti.

Problemi di amalgama sono comuni ad entrambi i mister: i biancorossi si sono presentati alla loro prima uscita ufficiale con sette volti nuovi; quattro invece per i grigiorossi che però devono assemblare anche i giovani provenienti dall'under con i superstiti della vecchia guardia, vale a dire i Sorba e i Fusco che fungono da chioccia.

In più c'è lo stesso Sesta alla sua prima, vera esperienza di allenatore (per lui c'è solo il precedente dell'under 18 lo scorso anno). Caratteristico che solamente due anni or sono Borsato dirigeva proprio dalla panchina dell'Asti Sport Sesta. Adesso si confrontano come colleghi e il loro primo match è finito in parità.

Riguardo all'undici che scenderà in campo Borsato potrà disporre di Arbusti, l'unico vero ex in campo e assente sette giorni fa; ci sarebbe anche Sorba, ma l'attaccante che con tre gol è il capocannoniere del derby, ha giocato nelle giovanili biancorossa per fermarsi alle soglie della prima squadra.

Arbusti è ritenuto dal tecnico dei galletti una pedina importante del centrocampo: Borsato schiererà con tutta probabilità la formazione che ha battuto il Bra nel memorial «Gigi Poggio» e si affida al bomber Murina, autore di una rete domenica e di doppietta contro i langaroli. Interessante vedere chi occuperà il ruolo di libero: tra le candidature: Pinto (che altrimenti ricoprirebbe il posto di terzino marcatore); Garrone (che giocherebbe anche come mediano sinistro) e Gamba (possibile un suo utilizzo da mediano destro).

Sesta si affida invece alle arti di Pontremoli, centrocampista dai piedi buoni proveniente dalla Rivarolese e ad alcuni giovani, prodotti dall'eccellente vivaio grigiorosso, come Bausola, Gallo e Ottaviani.

Altre tre squadre della provincia saranno impegnate con le gare di Coppa. Ad Isola (ore 16,30) si giocherà Isola-Rocchetta. Risultato dell'andata: 2-1 per i tanarini che sono iscritti al campionato di Prima categoria. I padroni fanno invece la Seconda.

Lo Junior Asti (che milita in Seconda categoria) affronterà in trasferta il Mirafiori: i viola nel precedente incontro avevano pareggiato per 1-1.

Enzo Armando

Un'azione durante il derby giocato domenica scorsa tra Asti e Asti Sport

Il Canelli ospita oggi l'Ovada

In attesa di acquistare ancora un difensore gli «azzurri» pensano di superare il primo turno

CANELLI. Torna in campo il Canelli, impegnato oggi in casa, inizio alle 16,30, contro l'Ovada nella giornata di ritorno del primo turno di Coppa Italia.

Il morale dei Canelli è alle stelle: ha vinto il quadrangolare che si è disputato a Novi Ligure e questo successo servirà da molla ai ragazzi di Renzo Guazzotti che sono capaci di ricostruire una formazione dopo un'estate travagliata. E' soddisfatto il direttore sportivo, Piercarlo Boido: «I giocatori sono consapevoli della loro condizione. La vittoria di Novi è stata importante. Oggi affrontiamo il ritorno della Coppa Italia e puntiamo a passare il turno, anche se il nostro obiettivo non è quello di andare avanti. Per noi è più importante il campionato».

Guazzotti oggi schiererà una formazione agguerrita. Non sarà in campo Berruti, ancora a corto di preparazione. Il tecnico punterà su: Quaglia, Briccola, Pesce, Trusal, Ferraris, Marchioretti, Peato, Merengo, Fioriello, Gotta e Bagnasacco. All'ultimo momento ci potrebbe essere l'impiego di Travaccio per Trussi che in settimana ha saltato due allenamenti per problemi di lavoro. I dirigenti sono soddisfatti della formazione, rinnovata e molto più giovane rispetto a quella dell'anno Boido, il direttore sportivo tuttofare, sottolinea: «Gli acquisti di quest'anno ci danno una grande sicurezza. Inseriti sull'asse dell'anno scorso, i nostri uomini di fiducia una garanzia. Il miglioramento, in queste ultime partite, c'è stato e si vede. Credo che a questa formazione manchi ancora un difensore centrale. Ora ci sono alcuni giocatori in prova: un ragazzo dell'Alessandria ed uno del Seo Borgaro. Se ci sarà disponibilità da parte della società lo acquisteremo».

Renzo Guazzotti è il mister del Canelli. La squadra si è molto ringiovanita e i primi risultati stanno dando ragione ai dirigenti

Ma il Canelli sembra aver risolto i problemi in campo, quello finanziario rimane. Manca lo sponsor alla città dello spumante: i dirigenti stanno avviando contatti ed entro mercoledì, giovedì al massimo, la società dovrebbe chiudere il contratto con una ditta tedesca produttrice di birra. Quello che poco fa poteva sembrare un colpo di testa pare diventare realtà.

Intanto mercoledì, a Canelli, è in programma un'amichevole (20,45) contro l'Acqui.

Daniela Cotto

Tamburello, domani in paese una sfida rievocativa

Castell'Alfero celebra lo scudetto di 20 anni fa

CASTELL'ALFERO. Vent'anni fa vinceva il suo secondo e ultimo scudetto. Ancora un anno giocato grandi ambizioni e poi, alla fine del 1973, il Castell'Alfero sarebbe scomparso dal firmamento agonistico tamburello italiano.

I protagonisti di quella squadra irripetibile torneranno ancora una volta in campo, domani, alle 16. Angelo Uva (58 anni), Aldo «Cerot» Marello (43), Mario Riva (57), Luigi Casalone (53), Felice Negro (43) e Pino Conrotto (57) sfideranno una selezione di giovani del paese (i fratelli Gian Carlo e Marco Dupevo, Luca e Massimo Cussotto e Silvano De Marchi).

Una sfida persa, ma solo sul piano anagrafico: i veterani, infatti, nelle due precedenti partite giocate nel e '91 si sempre imposti.

«E contiamo di ripeterci anche domani» assicura Luigi Casalone, il mancino della formazione, funzionario della Cassa di risparmio di Asti, che ha continuato in tutti questi anni ad allenarsi e giocare al tambass. «Ci ritroviamo insieme, ogni settimana, al Bala club Cocconato, da Conrotto. Il tambass è il nostro gerovital» dice scherzando Casalone.

Ironia, passione, grande temperamento, il segreto di quella squadra. «Venivamo dalla conquista di 5 titoli del Monferrato» ricorda Casalone. Poi, nel 1970, la svolta con l'avvento del «presidentissimo» Alessandro Vigna e di altri dirigenti e tecnici illuminati: Edoardo Cassano, Cesarino Santi, Angelo Gamba, Piarino Tirone, Marco Carbone.

Un quintetto di straordinaria caratura tecnica, a cui diede il suo apporto in battuta anche Armando Pentore e che ebbe nell'allora giovanissimo e semisconosciuto «Cerot» Marello la vera rivelazione. Quel ragazzo venuto da Reviglasco, un po' hippy e un po' mait, che tifava Toro e aveva nel tambass lo stesso talento di un Gigi Meroni nel calcio, fece fare alla squadra il salto di qualità. E furono trionfi (tanti) e anche sconfitte (poche) contro i rivali di sempre, i mantovani del Marmirolo di Renzo Tommasi, il Toro Biasi, il mitico Quaderni di Mario Perina. «Giocavamo a memoria» racconta Casalone. Ci pensò la Federazione a decretare la fine del «magnifico quintetto». I tecnici imposero l'accorciamento del campo da 100 e 80 metri e l'introduzione di un nuovo tipo di palla. Una modifica sbandierata come «necessaria per rendere più spettacolare il gioco». In realtà fu la «risposta» del Lombardo-Veneto allo strapotere del Castell'Alfero.

Franco Binello

Gli ex campioni del Castell'Allero durante una precedente sfida rievocativa

Così oggi nei campionati

Serie A: Cab contro Bottanuco Callianetto in finale al Colline

Queste le gare di oggi nei campionati di tamburello.

Serie A Figt. Sfida importante per il «General Cab-Asti» che, oggi, nella seconda giornata dei play-off, ospiterà il Cerro di Bottanuco, squadre classificatasi quarta nella regular saison. Il Cerro è una formazione completa, senza evidenti punti deboli, che potrà dire senz'altro la sua nella lotta per lo scudetto. Il quintetto veneto si presenta in campo con i fondocampisti Pagani e Pagnoncelli, il volo Galdini ed i terzini Zanchi e Dalmaggioni.

Serie A Fipt. Gara impegnativa per il «Monalfungo» che giocherà a Bonate Sotto; la squadra bergamasca, già all'andata, aveva sconfitto gli astigiani, per 13 a 9. Non dovrebbero esserci, invece, problemi per la capolista Castelferro, che, oggi, alle 15, ospiterà il Medole.

Torneo delle Colline. Si disputerà, oggi, alle 15,30, sul campo di Gabiano, la finale di questo torneo che ha visto impegnate diciotto squadre, in due gironi. A contendersi il trofeo «Oddones» saranno il Callianetto e l'Alfiano Natta. Il Callianetto può contare sull'apporto del giovane battitore Andrea Atzori, che si è rivelato un'ottima spalla sul mezzo-volo Silvio Massirio. L'Alfiano, che è stato la rivelazione del torneo, può contare sul mezzo-volo Mauro Fracchia e sui fondocampisti Morando e Rapellino.

Serie Figt. Prima partita casalinga delle finali nazionali per il Camerano di «Cerot» che, oggi, avrà di fronte il Pradelle. Per la squadra astigiana, sconfitta domenica a Cortefranca, l'imperativo categorico è vittoria. La partita s'inizierà alle 15. Il Bonate Sopra ospiterà il Cortefranca.

Serie C Figt. Trasferta non troppo impegnativa per il Cingiglio, impegnato nelle finali nazionali, che, oggi, affronterà il Bagnacavallo. Il Negrar [illegible] il Filago.

[bru. m.]

AUTOMOBILISMO

Oggi l'attesa corsa «Del grappolo del tartufo»: si corre per 10 ore

Al via la «maratona» del rally

In gara 170 equipaggi: partenza e arrivo a S. Damiano

SAN DAMIANO. Si corre oggi sulle strade astigiane la 10ª edizione del Rally del Grappolo e la 5ª Rally del Tartufo. La gara è organizzata dal San Damiano Rally Club e dalla Società Sportiva Motosport di Moncalvo. Sono 170 gli equipaggi iscritti. Stamane, alle ore 8,31, dalla centralissima piazza della Libertà a San Damiano, verrà data la partenza, mentre l'arrivo finale è previsto sempre a San Domiano per le 18,21.

Trecentocinquantasei saranno i chilometri del percorso di gara 9 prove speciali comprendenti chilometri cronometrati.

La prima prova partirà dalla Regione Ricatto di San Damiano alle 8,44 (altri passaggi alle 13,13 e 17,56), mentre a Castagnole Monferrato è prevista la seconda speciale (9,53 e 14,22). Dopo queste due prove il programma prevede sosta di mezz'ora a Moncalvo a partire dalle ore 10,23 per un primo riordino (alle 15,22 è previsto riordino sempre nella «Città più piccola d'Italia». La terza prova in programma sconfinerà in provincia Alessandria e ad Odalengo Grande alle 11,15 (15,44) sarà dato lo start. Anche la quarta prova prenderà il via ancora in territorio alessandrino dalla regione Campasso alle ore 11,36 (16,17). Un lungo trasferimento porterà nuovamente i concorrenti rimasti ancora in gara a riprender la prima prova speciale quella sita in regione Ricatto di San Damiano. Il secondo giro ricalca fedelmente il primo l'unica variante che dopo l'ottava prova speciale gli organizzatori hanno previsto un riordino a Murisengo a partire dalle ore 18,41.

Per migliorare ulteriormente la dei concorrenti e quella degli spettatori, il comitato organizzatore, oltre ad organizzare il rally interamente di giorno, ed alle consuete misure preventive, definite con le prefetture e le questure di Asti, Alessandria e Torino, ha predisposto l'utilizzo di un elicottero di pronto intervento che si affiancherà a quello dell'elisoccorso Aci.

Sono 42 gli equipaggi astigiani che vi prendono parte. Tra gli outsider si segnalano Beltrame, Bertola e Valsania; Diego Rosso punterà al di gruppo N, mentre Baldi e Porcellana cercheranno un posto tra i top ten. Numerosi sono anche i navigatori astigiani.

Giorgio M. Gianuzzi

Oggi gara al piattello a Rocca di Montechiaro

Si svolge oggi una gara di tiro al piattello alla cacciatora. La manifestazione è valida per la sesta edizione del «Bar Roma» organizzata dalla sezione cacciatori di Montechiaro. La gara si svolgerà in località Rocca. Dalle 9 di questa mattina sono aperte le iscrizioni. Il termine di chiusura è fissato per le 18. La gara si effettuerà un'unica serie di 14 piattelli.

Si corre oggi a Nizza il «Trofeo Bersano»

Si svolge oggi a Nizza il quinto trofeo cicloturistico «Bersano», valido come prova del campionato regionale e organizzato dal gruppo sportivo Pedale Nicese. Il ritrovo è fissato alle 7,30, vicino alle Cantine Bersano in piazza della Stazione. La partenza è fissata per le 8,30. Il percorso sarà di 96 chilometri. Vi sarà in funzione un servizio ristoro a metà e a fine percorso.

Dezzani

F.LLI DEZZANI

- STUDIO E ARREDAMENTO D'INTERNI
- TENDE DA SOLE
- CONFEZIONI TENDAGGI
- STOFFE PER ARREDAMENTO
- TAPPETI

Questa settimana auguri a...

DOMENICA 6 — Onomastici: Petronio, Umberto. Compleanni: Gian Luigi Ponzone, medico Montiglio; Lauro Ruscalla, medico; Mario Amerio, consigliere comunale, Asti; Andrea Rondolino, dirigente d'azienda.

LUNEDI' 7 — Onomastici: Regina. Compleanni: Alessandra Panetti di Asti, Ercole Zanello, rettore comitato Palio Moncalvo; Carlo Gili, ingegnere, Buttigliera.

MARTEDI' 8 — Onomastici: Adriana, Mariella, Marinella. Compleanni: Marelisa Fontana, impiegata; Roberto Meda, veterinario Castagnole M.to; Sergio Frellone, medico Montegrosso; Mario Gozzelino, medico Costigliole.

MERCOLEDI' 9 — Onomastici: Sergio. Compleanni: Fulvio Cecconello, commerciante S. Martino Alfieri; Luigi Ivaldi, libero professionista.

GIOVEDI' 10 — Onomastici: Nicola, Candida. Compleanni: Paolo Bellè, agente Publikompass; Graziella Rabbione, medico.

VENERDI' 11 — Onomastici: Diomede. Compleanni: Mirella Torta Coria, insegnante; Giuseppe Sestero, operaio.

SABATO 12 — Onomastici: Maria, Guido. Compleanni: Giovanni Lasagna, ingegnere; Guido Pugliese, autista Costigliole.

ASTI

CORSO TORINO N. 217/219 - TEL. 0141/215.777

Il castello dei conti Morra: nel suggestivo parco si [redacted] la premiazione del VI concorso nazionale [redacted] novella «Carlo Cocito» (FOTO BRUNO MURIALDO)

Una sfilata storica inaugura alle 20,30 la XXVIII edizione della festa di Montà

Alla sagra del vino sincero

Stasera saranno premiati i vincitori del concorso nazionale di novella «Carlo Cocito»
In programma il palio dei borghi (domani e martedì) e «La Corrida» per i dilettanti

MONTA'. Con [redacted] XXVIII Sagra del vino sincero, in programma da oggi al 14 settembre, si rinnova uno degli appuntamenti più tradizionali dell'Albese. Manifestazioni storiche, culturali, enogastronomiche, sporti[redacted] gli ingredienti della [redacted]gra, frequentata ogni anno da migliaia di persone.

Le manifestazioni prenderanno [redacted] via con una serata storico-culturale. L'appuntamento è alle 20,30 con una rievocazione di momenti di vita medioevale. Un centinaio di personaggi in [redacted] sfileranno per le vie del paese. Il presidente della Pro loco, Massimo Ferraresi, anticipa l'avvenimento che è stato scelto [redacted] spunto per questa edizione, suggerito dallo studioso di storia roerino Baldassarre Molino. Risale al 1356 e va sotto [redacted] titolo di «Bonifacio Roero e il trittico».

Bonifacio, Signore del luogo, finito [redacted] esilio a Susa, fece voto alla Madonna che, qualora fosse ritornato vittorioso [redacted] Montà, sarebbe andato sulla vetta del Rocciamelone che in quei tempi era ritenuta inaccessibile. Raggiunto quanto desiderato, Bonifacio eseguì [redacted] voto: fece costruire il trittico in [redacted] o bronzo con l'immagine della Madonna e lo portò sulla cima del monte nel settembre del [redacted].

Continua il presidente Ferraresi: «L'opera d'arte è custodita a Susa ed è oggetto di culto. Alla rievocazione di domenica porteremo una copia che è stata realizzata con [redacted] contributo [redacted] diversi montatesi».

La sfilata partirà da piazza Vittorio Veneto e raggiungerà il suggestivo parco del castello dove [redacted] svolgerà [redacted] premiazione del concorso nazionale [redacted] novella «Carlo Cocito», giunto alla sesta edizione.

E' stato istituito per ricordare Cocito, poeta, scrittore, studioso, amico di Beppe Fenoglio. Nato a Montà nel 1900 e scomparso nel 1983, [redacted] funzionario di ban[redacted] [redacted] occupava il tempo libero a scrivere. Ha pubblicato libri di poesie in italiano e piemontese, oltre [redacted] ricerche storiche.

«Con il premio di novella, unico nel suo genere, vogliamo onorarne la memoria - dice il sindaco Vito Valsania -. Le opere [redacted] in aumento di anno [redacted] anno e provengono da tutta Italia. Al concorso di quest'anno ne [redacted] arrivate [redacted] di 98 concorrenti. Per la prima volta [redacted] stato aperto anche alle scuole superiori del Piemonte, Liguria e Valle D'Aosta. In futuro a quelle di tutta Italia».

Stasera saranno premiate le opere selezionate dalla giuria presieduta da Franco Piccinelli e di cui fanno parte Giuliano Soria, Giorgio Babbiotti, Beppe Manfredi, Beppe Mariano, Paolo Stucchini, Gianfranco Alessandria e Liborio Riccobene.

Il primo premio andrà a Patrizia Brunetti [redacted] Monte San Pietro (Bologna). Seconda Rossana Morganella [redacted] Chivasso (Torino) seguita da Eleonora Belligni (Torino), Rita Riccardi Sacco (Fossano). Al quinto posto, ex aequo, Stefania Taliano (Montà) e Antonio Adriano (Magliano Alfieri). Completerà la serata - presentata da Nino Bo[redacted]o - un saggio di danza classica dalle allieve di Magda Dezzani con Mara Vighetto al pianoforte.

La festa proseguirà domani e martedì sera con il divertente «Palio dei borghi» che vedrà in gara i borghigiani di sette rioni: si sfideranno con giochi di [redacted]pore antico. Hanno dato la loro adesione i borghi Villa, Centro, Pugna, Madonnina, Borgonuovo, Rolandi e San Vito.

Le sfide continueranno mercoledì sera con il torneo di bocce alla bocciofila mentre in piazza Vittorio Veneto (ore 21) ci sarà uno spettacolo di «Musi[redacted] giovane» [redacted] il gruppo A.M.33.

Tutte le massaie di Montà sono invitate a partecipare a «La tortissima» di giovedì sera: ci saranno premi per tutti, ma le torte migliori avranno un riconoscimento particolare.

Contemporaneamente si svolgerà «La Corrida» con i dilettanti alla ribalta. Tutti coloro che lo desiderano potranno salire sul palco per cantare, suonare, intrattenere il pubblico. Non mancherà la musica di piano bar [redacted] Roberto Cerrato.

Venerdì 11 settembre (piazza Vittorio) sotto il titolo «Campane a festa» si terrà una serata [redacted] musiche [redacted] cori presentati da Umberto Clivio. Sabato [redacted] «cena sotto [redacted] stelle» [redacted] danze con l'orchestra «Relazione d'autore».

Bancarelle del mercato allestito settimanalmente sulla piazza del paese [redacted]

Per domenica mattina (13 settembre) è prevista l'inaugurazione ufficiale della «Sagra del vino sincero» con appuntamento alle 10,30. Con l'occasione sarà inaugurata la piazza [redacted] Michele (o [redacted] Comune»), completamente rinnovata [redacted] la pavimentazione a porfido e la nuova illuminazione (questa proseguirà poi per via Roma [redacted] fino al castello). La banda musicale montatese contribuirà a creare il clima di festa. In questa giornata si metteranno in risalto i pregiati vini montatesi: roero, nebbiolo, arneis, barbera, bonarda [redacted] favorita.

Domenico Almondo, Pier Luigi Casetta, Nino Calorio [redacted]no tra i produttori che hanno organizzato la rassegna di degustazione che si svolgerà domenica in piazza San Michele a partire dalle 17,30. Dicono: «L'agricoltura ha un ruolo ancora importante nel nostro paese e crediamo che gli ottimi vini montatesi meritino di essere maggiormente conosciuti. A questo scopo produttori [redacted] commercianti offriranno i vini in degustazione abbinati alle specialità tipiche locali».

Ancora una sfilata storica nel pomeriggio, ballo li[redacted] e spettacolo pirotecnico in serata. Da segnalare anche la mostra di pittura e ceramiche degli artisti del Roero che sarà aperta per tutta la giornata in piazza Vittorio Veneto. La sagra si concluderà lunedì 14 settembre [redacted] una [redacted] mercato di macchine agricole [redacted] enologiche, gare [redacted] bocce. Durante i festeggiamenti si svolgerà anche [redacted] secondo torneo regionale di tennis organizzato dalla Polisportiva Montatese.

La sagra [redacted] quest'anno coincide con un'importante novità per Montà: è in [redacted] l'allestimento del cantiere per l'apertura dei lavori di costruzione della variante sulla statale 29 Alba-Torino che attraversa il centro abitato. Della nuova strada [redacted] parla da più di vent'anni, ma questa dovrebbe essere la volta buona. I montatesi, soprattutto i commercianti, guardano con un po' di timore alla nuova circonvallazione che si teme porti via, oltre al traffico [redacted] caotico, anche un po' della vivacità commerciale. (g. f.)

XXVIII SAGRA DEL VINO SINCERO

PROGRAMMA

[redacted] 6 SETTEMBRE
[redacted] **BONIFACIO ROERO E IL TRITTICO:** rievocazione storica in costumi medioevali attraverso [redacted] del centro storico. Partenza da P.zza V. Veneto, arrivo al Castello
ore 21.00 **Parco del Castello:** Premiazione del Concorso Nazionale di Novella «CARLO COCITO» VI edizione

LUNEDI' 7 SETTEMBRE
ore 21.00 Piazza V. Veneto: **PALIO DEI BORGHI.** Prima serata: **Giochi in costumi medioevali.**

MARTEDI' 8 SETTEMBRE
[redacted] **PALIO DEI BORGHI.** Serata finale. Giochi di ieri e di oggi.

MERCOLEDI' 9 SETTEMBRE
ore 21.00 Bocciofila «Remo Vacca» **TORNEO DI BOCCE TRA BORGHI.** Piazza V. Veneto: **MUSICA GIOVANE** con il **Gruppo A.M.33** (Sponsorizzato dal Supermercato MARSCONTO)

GIOVEDI' 10 SETT[redacted]
ore 21.00 [redacted] (Sponsorizzata dalla Pasticceria TALIANO) **LA CORRIDA - III edizione.** Musica di piano bar con ROBERTO CERRATO

VENERDI' 11 SETTEMBRE
ore 21.00 Piazza V. Veneto **CAMPANE A FESTA** musiche e cori presentati da UMBERTO CLIVIO (Patrocinio della CASSA DI RISPARMIO DI BRA)

SABATO 12 SETTEMBRE
ore 20.30 **CENA SOTTO LE STELLE.** Si balla con l'orchestra «RELAZIONE D'AUTORE».

DOMENICA 13 SETTEMBRE
In Piazza V. Veneto **MOSTRA DI PITTURA E CERAMICHE** degli artisti del Roero
ore 10.30 Apertura - inaugurazione della **XXVIII SAGRA DEL VINO SINCERO con il saluto del Sindaco e la partecipazione della** Banda Musicale «LA MONTATESE»
ore 14.00 Bocciofila «Remo Vacca» **GARA A BOCCE con premi in oro.**
ore 15.30 **Sfilata storica in costumi medioevali.** Premiazione del Borgo vincitore e consegna [redacted] Palio
ore 17.30 Piazza S. Michele **CONOSCERE I VINI DEL ROERO.** 1ª rassegna di degustazione indetta da produttori e commercianti vitivinicoli montatesi abbinata alla degustazione di specialità tipiche locali.
ore 21.00 **SERATA DI BALLO LISCIO** con la grande orchestra di **Enrico Traverso e Olga Battista.**
ore 21.00 **SPETTACOLO PIROTECNICO** presso il Campo Sportivo

LUNEDI' 14 SETTEMBRE
ore [redacted] **MERCATO FIERA** con [redacted] agricole [redacted]
ore [redacted] Bocciofila «Remo Vacca» **GARA A BOCCE con premi in oro.**

[redacted] **IN P.ZZA DIV.** [redacted] **PARK**

M

MORONE & MURATORE s.n.c.

LAVORAZIONE [redacted] PLASTICHE

AUTOTRASPORTI IN NORD ITALIA E DISTRIBUZIONE IN PIEMONTE

Corso Manzoni, [redacted] - Tel. 0173 97.62.64
12046 MONTA' D'ALBA (CN)

AZIENDA VINICOLA
TALIANO
G. BATTISTA
&
FIGLI

Vini Classici Piemontesi

C.SO A. MANZONI, 83 - MONTA' D'ALBA
CUNEO - ITALIA - TEL. 0173 97.62.50

Il Gioiello

Via Cavour 2/d
Tel. 0173 975.444
[redacted] D'ALBA (CN)

Via Carlo Alberto 35
Tel. 0141 701.465
NIZZA MONFERRATO

Tel. 0337 244.784

VIGNA

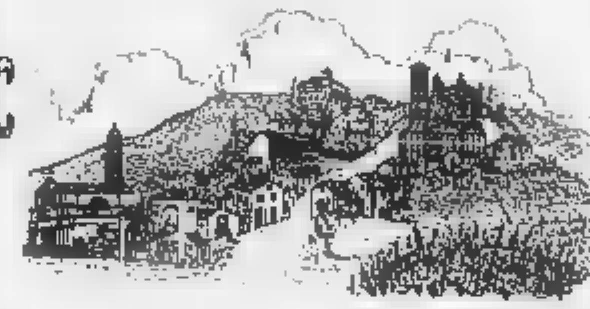

CANTINA VIGNA SECONDO s.r.l. - 12046 MONTA' D'ALBA (PIEMONTE) - Tel. 0173 97.6[illegible]

AUTORIPARAZIONI

F.lli VAGHINI

OFFICINA AUTORIZZATA FORD

Str. Provinciale S. Stefano Roero, 3/A
Tel. (0173) 97.64.33 - MONTA' D'ALBA

è una realizzazione...

PK Publialba s.n.c.

ALBA - C.so M. Coppino 9
Tel. 0173 442.110 (2 linee r.a.)
Fax 0173 442130
Filiale: BRA - Via Verdi 7
Tel. 0172 431.083

[redacted] STRADE - [redacted] ASFALTI IN [redacted]
ACQUEDOTTI - [redacted] - [redacted] TERRA

CAUDA STRADE s.r.l.

Sede legale:
Via Canonico Chiesa [redacted]
Tel. 0173 976.180
MONTA' (CN)

Sede Amm.va e Stabilimento
Strada Ternavasio
Tel. 011 948.13.09
[redacted] **(TO)**

ALOI

STUDIO [redacted]
MOBILI MODERNI E IN STILE - CENTRO CUCINE

[redacted] (CUNEO)
PIAZZA S. MICHELE, 11 - **TEL. 0173 976.132**

SFIM
FINANZIAMENTI RAPIDI
A TASSO AGEVOLATO
VIA MEUCCI, 3 - TEL. (0171) 634.067
VIA SAN PAOLO, 2 - TEL. (0173) 290.927

LA STAMPA
CUNEO
E PROVINCIA
Domenica 6 Settembre 1992 n. 39
Redazione: via XX Settembre 39, telefono 67.048 / 634.508

GSG
General Systems Cuneo
é
FOTOCOPIATRICI
mita

Da ieri nel castello di Racconigi pompieri volontari riuniti in convegno

La protesta dei vigili del fuoco

Delegazioni da tutt'Italia. Chiedono nuove autobotti e mezzi di soccorso, fondi e corsi per l'addestramento. La partecipazione del direttore generale della Protezione civile

RACCONIGI. «I vigili del fuoco volontari chiedono più sicurezza e di poter rinnovare il parco automezzi, che risale a oltre un decennio». E' l'appello degli oltre duecento delegati dei «pompieri» di tutta Italia, che stamani alle 9,30 nel salone d'onore del castello reale parteciperanno al XVI congresso dell'associazione nazionale dei vigili del fuoco volontari.

Alla manifestazione, sotto il patrocinio del presidente della Repubblica, sono attesi il ministro per le Politiche comunitarie Raffaele Costa, il sottosegretario all'Interno Antonino Murmura, il direttore generale della Protezione civile e servizio antincendio prefetto Elveno Pastorelli, l'ispettore nazionale del Corpo dei vigili. I rappresentanti dei gruppi di pompieri italiani e di San Marino.

Ieri sera nella cornice del castello si è svolto uno spettacolare saggio: i pompieri hanno dato vita a un'esercitazione con simulazioni di interventi di spegnimento di incendi e soccorso in incidenti stradali, oltre a «figure» con scale. Sono stati impegnati oltre 200 volontari.

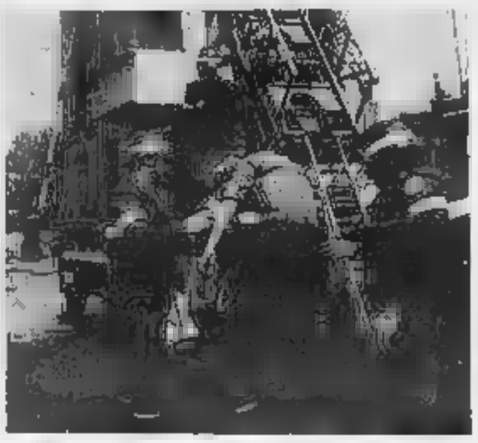

Ieri sera vigili del fuoco volontari e professionisti hanno dato vita ad un'esibizione su tecniche umane e utilizzo di attrezzature di soccorso sia in caso di incidenti automobilistici sia di incendi

«Durante l'assemblea - spiega Roberto Zanini, segretario generale dell'associazione - si discuterà dei problemi con categoria, e in particolare della necessità di dotare le delegazioni e i distaccamenti operativi di mezzi idonei (autobotti) e di promuovere corsi di addestramento. Si parlerà anche dell'adeguamento delle normative dei volontari: le leggi in vigore risalgono a decine di anni fa».

Il problema della sicurezza negli interventi è sottolineato anche dai colleghi permanenti, impegnati nelle quattro caserme della «Granda» (Cuneo, Alba, Saluzzo e Mondovì): «Il numero di persone coinvolte in incidenti e l'attività di spegnimento di incendi - spiegano Roberto Dutto, Cgil, Michelino Bussone, Cisl, Ivo Formento, Uil - richiedono preparazione e professionalità. I cittadini che si trovano in difficoltà possono avvertire le centrali dei vigili telefonando al 116, numero nazionale di emergenza. Dalle nostre sedi i capi servizio organizzeranno gli interventi del personale permanente e allertando i vigili del fuoco volontari, che durante le ore di attività sono regolarmente pagati come i colleghi in servizio nelle caserme».

Ieri il presidente della Repubblica Oscar Luigi Scalfaro ha inviato agli organizzatori del congresso un telegramma di buon lavoro. **(g. p. m.)**

SULLE COLLINE SANREMESE

Da oggi a Vicoforte il via alla «Fera d'la Madona»

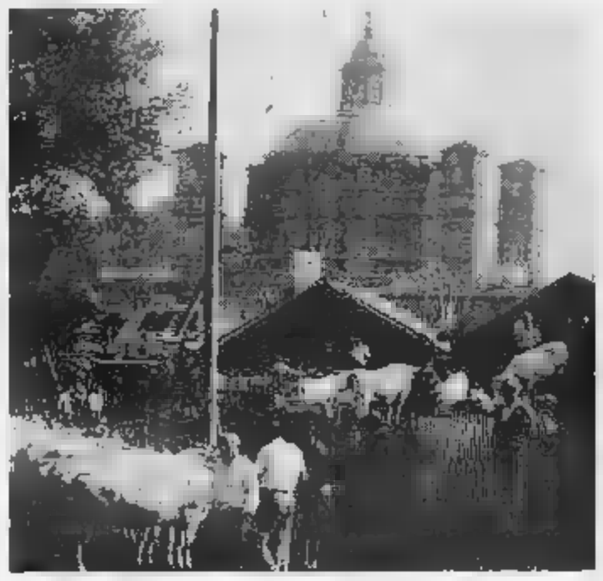

Centinaia di commercianti ambulanti da Piemonte, Liguria e Lombardia inizieranno da stamane ad affluire nel Monregalese. Saranno allestiti ristoranti all'aperto e il Luna park. Secondo dati non ufficiali, i visitatori della passata edizione hanno sfiorato il milione. Domani fuochi artificiali sulla collina di Piazza.

A PAGINA 41

Lavori da domani

Il Tenda chiuso due notti

Per due notti il Colle di Tenda rimarrà chiuso al traffico. La richiesta è stata inoltrata dal Dipartimento Alpi Marittime; motivazione: la sistemazione del manto stradale dalla parte francese sconnesso e con numerosi avvallamenti che creano disagi soprattutto ai mezzi pesanti, camper e roulotte.

Il tunnel rimarrà chiuso dalle 21 di domani alle 5 di martedì e dalle 21 di martedì alle 5 di mercoledì. Il disagio sarà quindi limitato al traffico notturno e interesserà soprattutto i pochi camionisti che fanno la spola tra le ditte liguri e quelle piemontesi.

La brevità della chiusura, per una volta non dovrebbe creare disagi né ai commercianti della Valle, né ai numerosi turisti del weekend che ancora vanno in Costa Azzurra per l'ultimo «bagno» di fine stagione.

Il manto sarà completamente rifatto; grazie all'intervento gli automobilisti potranno finalmente fruire di un tratto di strada che ultimamente creava disagi. Il traffico pesante, le numerose vetture che transitano ogni giorno, l'acqua e il gelo hanno infatti creato larghe e profonde buche nell'asfalto.

I camionisti a causa di dossi o avvallamenti costretti a brusche frenate che creano inconvenienti alla circolazione. In migliori condizioni il manto stradale sul versante italiano.

In vari punti della statale all'uscita della circonvallazione di San Rocco Castagnaretta di Cuneo, sono stati affissi vari cartelli dove sono resi noti i giorni e gli orari di chiusura. La segnalazione sarà comunicata anche sui pannelli luminosi dell'Anas. Numerose inoltre le indicazioni sul versante francese.

L'ultima chiusura del tunnel risale al novembre scorso. Il Tenda era rimasto bloccato al traffico una settimana per i lavori di ventilazione e illuminazione. Anche in quel caso, la chiusura, aveva interessato la circolazione notturna.

Più grave la situazione di un anno fa quando il tunnel rimase chiuso anche durante il giorno a causa di una frana. I lavori di sgombero durarono alcuni giorni; molti automobilisti anziché ricorrere all'autostrada preferirono salire al valico dove la strada solo in parte è asfaltata. Il traffico pesante venne concentrato soprattutto al Colle di Nava. **(r. s.)**

Rimane agli arresti domiciliari dopo il fermo dei tre assassini

Barge, geometra accusato di complicità in un omicidio

BARGE. Rimane agli arresti domiciliari Giacomo Chiatello, abitante in via Montemedia 5, il geometra accusato di favoreggiamento in concorso in occultamento di cadavere, in relazione a un omicidio perpetrato nel luglio dello scorso anno in Liguria.

I responsabili del delitto sono stati scoperti grazie a una «confidenza» ricevuta da un agente della questura di Genova, amico della vittima. Secondo gli investigatori della Criminalpol, un regolamento di conti nel giro degli spacciatori di droga sarebbe il movente dell'omicidio del cuoco egiziano El Maghrabi, detto «Stefano».

La polizia era sulle tracce degli assassini dal novembre scorso. Il delitto era stato scoperto in agosto, quando nelle campagne di Cesio erano stati ritrovati dei resti umani. Un caso difficile, che rischiava di essere archiviato come insoluto. Nel frattempo i fratelli Roy Justin e Derrick Karunayake Silva, di 38 anni, dello Sri Lanka, ritenuti gli esecutori materiali del delitto insieme al connazionale Jagath Kumara Nandalal, di 31 anni, erano fuggiti.

Giacomo Chiatello aveva fatto eseguire lavori in una villetta nell'Imperiese ai due fratelli dello Sri Lanka e a un loro connazionale che uccisero il cuoco egiziano per vendicarsi di uno «sgarro» nel mondo della droga

Il bandolo dell'intricata vicenda va da cercare nel capoluogo ligure, dove El Maghrabi aveva abitato. Nell'Imperiese lavorava una vecchia conoscenza dell'egiziano, Jagath Kumara Nandalal, muratore, con precedenti penali. Secondo la ricostruzione della Criminalpol, Kumara avrebbe attirato «Stefano» nella villa del geometra Chiatello con l'intenzione di regolare un conto in sospeso, forse uno sgarro nel giro della droga o una delazione alla polizia. In quel periodo i fratelli srilankesi e Kumara stavano eseguendo i lavori all'interno della villetta del geometra di Barge.

L'egiziano è stato in quella casa, come hanno confermato le tracce di sangue sui cuscini di moquette, e nascosto in un sacco di plastica. Forse Chiatello ha scoperto il cadavere, ma ha evitato di informare la polizia, prestando anche agli assassini la propria auto per trasportarlo altrove.

L'operazione della Criminalpol si è conclusa ora con l'arresto dei fratelli srilankesi e dell'imprenditore di Barge, incensurato e considerato «una persona per bene». **(p. c.)**

Operaio di Busca bloccato l'altra notte dalla polizia a Cuneo

Preso con un etto di droga

L'uomo è stato seguito per ore e sorpreso mentre nascondeva la partita di eroina in un cespuglio. Ne avrebbe ricavato almeno 80 milioni. Rinchiuso al Cerialdo

CUNEO. Aveva nascosto 101 grammi di eroina in cespugli, nelle fessure di muri di case abbandonate e sotto alcune pietre vicino a un ponte di Castelletto Stura.

Gli agenti della sezione narcotici lo hanno arrestato l'altra notte, dopo settimane di appostamenti, mentre stava entrando in un locale di Borgo San Giuseppe. Mario Roasio, 34 anni, operaio, dipendente di un maglificio, residente a Busca in frazione San Vitale, è ora rinchiuso nel carcere del Cerialdo.

L'uomo è stato bloccato dopo che era stato seguito nelle operazioni di sistemazione della droga (valore complessivo 80 milioni) negli ormai abituali nascondigli. Gli agenti della sezione narcotici (ispettore Pagliuzzi, vice Sette, assistente Di Ielsi, agenti Ranocchia, Mingione, Tosello e Failla) hanno ricostruito ogni spostamento e reperito una cartina delle zone dove l'operaio era solito «conservare» le bustine di eroina o i contenitori con le dosi già confezionate.

Mario Roasio, 34 anni

La droga è stata trovata in tre posti diversi: 52 grammi sono stati trovati a Castelletto Stura, 44 (già divisi in bustine) erano nascosti fra i cespugli di una zona isolata a Busca, mentre 5,6 grammi erano stati meticolosamente sistemati in un casolare abbandonato di San Benigno.

Gli appostamenti sono durati oltre settanta ore; gli agenti hanno pedinato l'uomo che si spostava con una «Renault 5 GT» rossa, ed era stato più volte segnalato a piedi sulle rive di un ponte di Castelletto Stura.

Secondo gli inquirenti l'operaio era un corriere del mercato di eroina nel Cuneese e nella zona di Borgo San Dalmazzo.

Gli agenti hanno svolto le operazioni anche utilizzando binocoli a raggi infrarossi, indispensabili per seguire ogni mossa da lontano, senza che l'operaio si insospettisse.

Le indagini, coordinate dal procuratore della Repubblica Bracco, sono indirizzate a scoprire i «clienti», i fornitori e gli eventuali complici di Mario Roasio. Ieri mattina il magistrato ha convalidato l'arresto. **(r. c.)**

Parte una nuova iniziativa: fino a venerdì i lettori troveranno in edicola il giornale con un omaggio da conservare

Da domani in regalo con La Stampa la storia a fumetti

Gli Stati Uniti dopo Colombo: tavole a colori con la vita di Francesco Vigo

S'inizia domani e prosegue fino a venerdì 11 settembre un'altra delle grandi iniziative de «La Stampa». Un'iniziativa inedita: «Gli italiani dopo Colombo» è una storia a fumetti realizzata dal prof. Franco Ressa, storico, e disegnata da Nives Manara. Le tavole a colori sono raccolte in una copertina cartoncino e saranno consegnate dall'edicolante col giornale.

Nell'anno delle celebrazioni del 500° anniversario della scoperta dell'America, e quindi di Cristoforo Colombo che ne fu l'artefice, «La Stampa» ha deciso di ricordare un piemontese che, unendo la caparbietà tipica della sua terra d'origine allo spirito di avventura dei grandi pionieri, partecipò all'epopea gloriosa e difficile che fu la nascita degli Stati Uniti.

Il personaggio «raccontato» da Ressa e dalla matita di Nives Manara è Francesco Vigo di Mondovì, mercante amico degli indiani, acquistato alla causa dei coloni del Middle West che combattevano gli inglesi.

Il processo di indipendenza è solo agli inizi. Vigo grazie alla conoscenza del territorio e alle amicizie tra gli indiani, ancora numerosi e agguerriti, riesce a far vincere ai coloni la prima importante battaglia contro le truppe inglesi: quelle per la conquista di Fort Sackville, cittadella di Vincennes, non lontano dall'odierna Indianapolis. Oggi viene ricordata nei libri di storia statunitensi come uno dei primi atti di guerra compiuto dai coloni.

Dopo Vigo altre centinaia di patrioti e militari piemontesi passeranno l'Atlantico per collaborare col giovane Stato americano. E durante la Guerra di Secessione si conteranno ben quattro generali piemontesi sui campi di battaglia, uno sudista, tre nordisti.

Ma non solo di militari aristocratici fu fatta la prima emigrazione piemontesi verso l'America lontana. Migliaia di emigranti poveri salparono da Genova alla volta di Boston, di New York e degli altri porti della Costa Est. La loro intelligenza e la loro capacità di lavoro hanno contribuito in buona misura all'evolversi rapido della società americana. Un nome su tutti: Paul Revere, uno dei primi eroi della Rivoluzione del 1776, colui che avvistò la flotta inglese al largo di Boston e galoppando sul suo cavallo riuscì a dare l'allarme in tempo utile. Discendeva dalla famiglia valdese del pinerolese Rivoira.

Centocinquanta anni più tardi un altro piemontese, Bartolomeo Vanzetti di Villafalletto (Cuneo), classe 1888, salirà ingiustamente sulla sedia elettrica insieme all'amico Nicola Sacco. Oggi anche lui è un simbolo dell'America più illuminata, quella mossa dagli stessi ideali di libertà che spinsero alla rivolta contro gli inglesi.

Un'iniziativa de «La Stampa» che vuole in modo nuovo e divertente di apprendere una pagina di storia.

Una tavola del fumetto di Nives Manara che illustra la vita di Francesco Vigo

IL TEMPO IN PIEMONTE E VALLE D'AOSTA

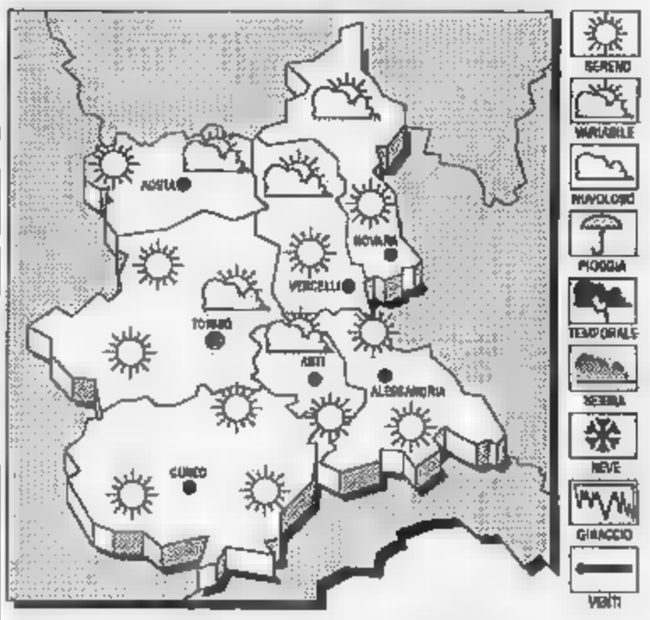

TEMPO OGGI. Cielo sereno poco nuvoloso, con nubi pomeridiane in prossimità dei rilievi.
In aumento.
VENTI. Deboli e moderati.
MARE DEL TEMPO. Generalmente sereno o poco nuvoloso, con possibilità di residui annuvolamenti sui rilievi.

LE TEMPERATURE
IERI
Max: 23,3; min: 4,4; media: 13,8
UN ANNO FA
Max: 27,7; min: 16,6; media: 21,8
TEMPERATURE IN
Torino 23; Novara Alessandria Aosta 20; Asti Vercelli 22

La giunta comunale ha stabilito le tariffe d'affitto dell'impianto di San Rocco

Il palazzetto costa 373 mila l'ora

Durante l'estate il canone scenderà a 98 mila lire. La delibera prevede il totale recupero delle spese di gestione dell'edificio. Il sindaco: «In autunno aumenti anche per le altre strutture sportive»

CUNEO. «L'affitto del nuovo palazzetto dello sport costerà 373 mila lire l'ora nei [redacted] invernali e 98 mila durante l'estate»: è la decisione della Giunta comunale, riunitasi l'altra sera, per oltre due ore si è discusso del problema della gestione della struttura sportiva di frazione San Rocco Castagnaretta.

«Abbiamo deliberato - spiega l'assessore alle Finanze Gian Maria Dalmasso - di applicare una tariffa che permetta [redacted] pagamento al cento per cento dei costi di gestione. In un periodo di difficoltà economica il Comune deve chiedere un sacrificio a tutte le categorie [redacted] utenti. Chi usufruirà della nuova struttura dovrà pagare l'intera tariffa, indipendentemente dall'incasso. Dovendo aprire l'impianto già il 14 settembre è prevista la gestione diretta da parte [redacted] Comune, in attesa dell'appalto a ditte private».

«La Giunta - spiega il sindaco Giuseppe Menardi - si [redacted] impegnata a rivedere i costi [redacted] tutte le strutture sportive municipali, con l'adeguamento delle tariffe che dovranno coprire quasi interamente le spese di gestione».

[redacted] questione [redacted] stata discussa anche dalla IV commissione consiliare, presieduta da Mat[redacted] Martini. L'opposizione ha sottolineato l'esigenza di dividere il problema dell'affitto da quello del canone della pubblicità, che secondo la minoranza dovrebbe essere conteggiato [redacted] parte.

«Si deve tener presente - [redacted] la posizione del capogruppo dell'opposizione - che per la nuova struttura si sono spesi due miliardi in più, rispetto al progetto [redacted] iniziale, per trasformare il palazzetto in un centro utilizzabile non soltanto per manifestazioni sportive».

La Giunta ha anche ribadito l'impegno [redacted] considerare il palazzetto come una struttura polivalente e organizzarne l'utilizzo per iniziative culturali, manifestazioni quali concerti, incontri e convegni.

L'edificio è dotato di due ordini di tribune che potranno ospitare fino a quattromila persone.

«La struttura - commenta l'assessore ai Lavori Pubblici Sergio Giraudo - è stato costruito secondo la recente legge sugli impianti sportivi e nel rispetto della normativa per l'abbattimento delle barriere architettoniche». [g. p. m.]

Nel Palazzetto di San Rocco potranno essere ospitate quattromila persone

«Finanziamenti ottenuti grazie all'Alpitour in A»

CUNEO. «La costruzione del Palazzetto dello sport è legata alla presenza in serie A1 della squadra dell'Alpitour»: è la posizione [redacted] Enzo Prandi, direttore sportivo [redacted] formazione cuneese.

«La struttura - spiega - è infatti nata grazie al contributo statale di due miliardi, previsto da una legge [redacted] '90, oltre [redacted] finanziamento della Cassa [redacted] Risparmio di Cuneo, nostro cosponsor. La collaborazione Alpitour [redacted] Comune per la [redacted] struzione di questa splendida opera, che sarà inaugurata il 14 settembre, è stata complessivamente del 70 per cento».

E aggiunge: «E' assurda la richiesta di pagare tariffe che coprano al cento per cento i costi, quando in altre strutture sportive del Comune è prevista una percentuale di [redacted] inferiore. La nostra posizione è stata compresa dal sindaco e dalla maggioranza della Giunta. Siamo arrivati a una soluzione intermedia. Certo la squadra dovrà versare oltre cento milioni per gli allenamenti e le partite, soltanto per l'utilizzo dell'impianto».

Prandi, che sottolinea le caratteristiche tecniche [redacted] avanguardia del nuovo palazzetto di San Rocco Castagnaretta, è convinto che si debba studiare [redacted] forma di collaborazione che eviti scontri con il Comune, ma permetta la piena attività di allenamento.

«Cuneo - aggiunge -, grazie alla nuova struttura, si piazza nelle prime posizioni per l'impiantistica sportiva. Non [redacted]gliamo essere favoriti [redacted] usare la struttura in modo gratuito. L'accordo prevede l'applicazione della tariffa comprensiva anche [redacted] canone [redacted] pubblicità».

Intanto l'Alpitour ha fatto registrare [redacted] record: nei primi giorni di vendita sono stati distribuiti già 130 abbonamenti alle tribune numerate, la stessa cifra rispetto all'intero campionato. «L'interesse per nuovi acquisti, soprattutto Ganev [redacted] Kiossev - conclude Prandi - hanno spinto centinaia di cuneesi all'abbonamento». [g. p. m.]

GRANDE CUNEO

[redacted]

Seminario sull'arte pasticciera

Domani prenderà il via alla sede dell'Agrimontana, in località ponte del Sale a Borgo San Dalmazzo, il corso di arte pasticciera, organizzato dall'Agridocet, centro internazionale [redacted] perfezionamento in pasticceria e gelateria tradizionali. [redacted] primi due giorni sono previsti seminari su «semifreddi, mousse e salse». Per informazioni 0171/261157.

[redacted]

Marocchini [redacted] la «revisione costituzionale»

[redacted] presidente dell'associazione immigrati marocchini residenti in provincia di Cuneo, Mohammed Heimer comunica che oggi è previsto l'ultimo giorno di apertura dei seggi elettorali speciali, negli uffici comunali di via Milano a Torino, per il referendum di revisione della costituzione marocchina. L'orario è dalle 8 alle 20. Le votazioni, promosse dal [redacted] Hassan II, re del Marocco, interessano 1600 marocchini residenti in provincia [redacted] Cuneo.

MENTONE

«Festa della vendemmia e delle associazioni»

Oggi alle 10 al parc du Pian di Mentone si terrà la «Festa della vendemmia e delle associazioni». Il programma prevede giochi in piazza, danze e balli tipici della Provenza [redacted] specialità gastronomiche. Alle 16 «Thè dansant» al Palais de l'Europe.

[redacted]

Al parco Marquet incontro della «Famija bovesana»

La «Famija Bovesana» organizza per oggi nel parco Marquet, con inizio alle 12,30, l'annuale pranzo sociale. Il menù prevede piatti tipici locali. Il prezzo è di 14 mila lire per gli adulti e 6 mila per i bimbi.

[redacted]

Formazione degli assistenti domiciliari

Domani scade [redacted] termine per la presentazione delle domande di ammissione al corso di formazione per assistenti domiciliari e esperti dei servizi tutelari, organizzato dall'Usl [redacted] Per informazioni rivolgersi agli uffici di via XXV aprile 33.

[redacted]

Polenta e salsiccia all'anfiteatro [redacted] Monserrato

Festa della Madonna di Monserrato oggi a Borgo San Dalmazzo. Alle 10,30 don Giovanni Barberis, rettore del santuario [redacted] Vicoforte, celebrerà una [redacted] in piazza. Alle 17 nell'anfiteatro [redacted] in programma la distribuzione di polenta e salsiccia preparata dal gruppo alpini di Borgo.

[redacted]

Ciarrapico ha mantenuto le promesse aerei più veloci tra Levaldigi e Roma

La compagnia di [redacted] della famiglia Ciarrapico ha mantenuto tutte le promesse fatte, nei primi giorni d'agosto, all'amministratore delegato dell'aeroporto [redacted] Levaldigi, Ermanno Mauro. I voli quotidiani per collegare la «Granda» con Roma sono ripresi regolarmente (dopo la breve vacanza estiva) e i [redacted]chi» turboelica Air Commander [redacted] stati sostituiti con aerei più veloci e confortevoli. Si tratta [redacted] «Beechcraft» e dei «P 180 Avanti», capaci [redacted] trasportare [redacted] passeggeri.

Novità ritenute particolarmente importanti dai responsabili dello scalo cuneese che vedono, nel volo [redacted] linea con la capitale, un servizio trainante, indispensabile a un utilizzo sempre maggiore della piste di Levaldigi.

Gli orari [redacted] volo non sono stati modificati. La partenza da Levaldigi [redacted] fissata - dal lunedì al sabato - alle 7,30 del mattino. L'atterraggio [redacted] Roma è previsto un'ora dopo, alle 8,30. L'unica variazione riguarda la pista: non più, come fino alla [redacted] primavera, quella del piccolo aeroporto di Roma Urbe, ma Ciampino, sul lato «aviazione generale».

Una scelta imposta da ragioni tecniche: [redacted] al piccolo «Air Commander» era sufficiente il piccolo scalo dell'Urbe utilizzato soprattutto da aerei di privati [redacted] elica, i due potenti e grandi mezzi messi a disposizione dalla compagnia dei Ciarrapico hanno bisogno di piste più lunghe per l'atterraggio.

«Non ci sono problemi. Un pulmino - spiegano i funzionari dell'aeroporto di Levaldigi - attende i passeggeri a Roma Ciampino per accompagnarli, in pochi minuti, al terminal di via Veneto e, se richiesto, alla fermata della metropolitana di Anagnina. Anche questo servizio è compreso nel prezzo del biglietto che è di [redacted] mila lire, più diecimila [redacted] tassa d'imbarco».

Il volo di ritorno [redacted] per Levaldigi parte ogni [redacted] (escluso [redacted] sabato) alle 19, sempre dal settore «civile» dello scalo di Ciampino.

[redacted] anche in questo [redacted] si tratta [redacted] una linea «sperimentale». So, come sperano i responsabili dello scalo cuneese, crescesse l'utenza, la compagnia di volo sarebbe disposta [redacted] fornire aerei da trenta posti.

La decisione sarà presa a fine anno. [r. s.]

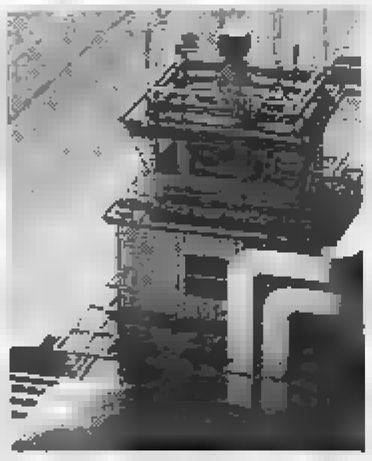
La torre di controllo (TEL.)

BUSCA [redacted]

Biblioteca civica

Le [redacted]

BUSCA. Sono aperte le iscrizioni al civico istituto musicale. Per l'anno scolastico 1992/93 saranno attivati corsi di composizione, organo, pianoforte, chitarra, canto, violino, viola, violoncello, fisarmonica, clarinetto, saxofono, flauto, tromba, trombone e oboe. Inoltre saranno istituite classi complementari [redacted] teoria [redacted] solfeggio, armonia, storia della musica, pianoforte complementare, musica d'assieme e i corsi speciali di danza classica e moderna.

Le domande [redacted] iscrizione dovranno essere recapitate entro il 24 settembre alla biblioteca. Gli aspiranti devono aver compiuto gli 8 anni ed essere in possesso della promozione alla 3ª elementare (il limite sale a 11 anni per oboe, clarinetto o tromba; a 14 anni per canto e composizione; a [redacted] anni per danza).

L'esame di ammissione avrà luogo il 26 settembre, alle 14,30 nella scuola media «Carducci» di Busca. Le lezioni inizieranno giovedì 1° ottobre alle 17. Per informazioni telefonare allo 0171/945215. [c. g.]

BOVES [redacted]

A Fontanelle

I sacerdoti della diocesi a convegno

Il vescovo di Cuneo monsignor Carlo Aliprandi presiederà i lavori del convegno (MUSSO TO)

BOVES. Tutti i sacerdoti della diocesi di Cuneo si riuniranno mercoledì [redacted] giovedì al santuario di Fontanelle per preparare il nuovo anno pastorale. E' l'ormai tradizionale «due giorni» [redacted] settembre, durante la quale sarà presentata anche la lettera del vescovo, monsignor Carlo Aliprandi, sul tema «Evangelizzazione, prima testimonianza di carità». I laici si incontreranno invece nel salone del seminario [redacted] Cuneo alle 20,45. I suggerimenti emersi nella «due giorni» serviranno [redacted] indicazioni operative per tutta la diocesi. [r. s.]

ROCCASPARVERA [redacted]

Quinto raduno

[redacted] appassionati del [redacted]

ROCCASPARVERA. Con il quinto raduno amatoriale degli appassionati del cavallo oggi s'iniziano i festeggiamenti dedicati alla Madonna delle Grazie. Per partecipare al raduno è sufficiente iscriversi entro le 13,30, inizio della manifestazione che si concluderà [redacted] tarda serata all'insegna della cucina e del divertimento. Alla moda dei cow-boy si terrà una grigliata [redacted] base di [redacted] e ballo sotto le stelle con musica dal vivo.

L'Associazione turistica Pro loco ha inoltre programmato per domani sera uno spettacolo di cabaret proposto da Pino Milener e l'esibizione [redacted] ballerini del club Apdibal che proporranno [redacted] danze latino-americane. Seguiranno g[redacted] di carte, bocce e torneo di calcio. All'aspetto profano della festa si intreccerà quello religioso con una processione [redacted] relativa fiaccolata al Santuario, in programma sabato alle 20,30. Il «clou» della festa si raggiungerà il 13 con la performance degli sbandieratori del Borgo San Lorenzo di Alba. [r. s.]

DRONERO [redacted]

A Pratavecchia

Celebrazioni per i 400 [redacted]

DRONERO. Si concluderanno oggi pomeriggio [redacted] manifestazioni organizzate per ricordare [redacted] quattrocentesimo anno [redacted] fondazione della parrocchia [redacted] San Giacomo in frazione Pratavecchia.

Alle 16 sulla piazzetta della chiesa, vicino all'asilo, sarà inaugurato un cippo raffigurante la [redacted] e la conchiglia, simboli di San Giacomo di Compostella e dei pellegrini che si [redacted] al luogo di culto mariano. Alla commemorazione parteciperanno il vescovo [redacted] Saluzzo, Sebastiano Dho, e i tutti sacerdoti della bassa Valle Maira.

Seguirà, sempre sulla piazzetta della chiesa, lo spettacolo degli sbandieratori di Borgo San Martino (Saluzzo) e il concerto della banda musicale di Peveragno.

Le manifestazioni ufficiali per i quattrocento anni di vita parrocchiale erano iniziate, due settimane fa, con un grande pranzo, nel cortile delle scuole, al quale avevavono partecipato tutti i pratavecchiesi. [c. g.]

IL TACCUINO DELLA PROVINCIA

[redacted]

Pochi cassonetti per i rifiuti

Riteniamo doveroso segnalare che Monforte d'Alba, bel paese del dolcetto, del barolo e del barbera, sta diventando un ammasso di rifiuti, con gravi rischi soprattutto per i bambini.

Tutti i contenitori per la raccolta dei rifiuti che sono stati messi nelle varie frazioni non solo straripano sempre, ma, dato che [redacted] svuotano troppo raramente e sono anche insufficienti, la gente è [redacted]iguta a depositarci grossi [redacted]acchi di immondizia vicino, perché dentro non ci sta più. E' uno spettacolo davvero schifoso. Ci sono cani randagi, topi, mosconi e insetti vari che frugano giorno [redacted] notte in questi cumuli di rifiuti puzzolenti. Ma è salute questa?

E non stiamo esagerando! Basta fare un sopralluogo nelle frazioni. Lamentarsi con l'amministrazione comunale non serve a niente. Eppure è davvero urgente intervenire!

Abbiamo [redacted] diritto di chiedere più pulizia, di non essere sommersi dai rifiuti, almeno d'estate. Sono poi i nostri bambini che sono i più esposti alle malattie, soprattutto le famiglie che purtroppo hanno la casa vicino a questi immondezzai, a queste discariche!

Ma noi la tassa rifiuti la paghiamo e anche [redacted] A cosa serve? Perché [redacted] Comune [redacted] Monforte d'Alba [redacted] interviene? Speriamo di ottenere finalmente [redacted] sopralluogo. Ringraziamo chi vorrà darci ascolto e verificare la situazione.

Un gruppo di mamme Monforte

Boves, i pendolari [redacted]

Sono un pendolare arrabbiato che da alcune settimane [redacted] pagando cara [redacted] brillante idea dell'amministrazione di Cuneo [redacted] sopprimere la fermata dei bus nel centro. Per raggiungere il posto di lavoro devo prendere la circolare quattro volte al giorno (3600 lire) [redacted] perdere più di mezz'ora [redacted] lavoro (decurtata dalla ditta). Ottima decisione quella del Comune di favorire [redacted] questo modo i lavoratori.

Carlo Taricco, Boves

Scrivere a La Stampa via XX Settembre 39, Cuneo

[redacted]

AUTOAMBULANZE

Cuneo: 66.444
Alba: 316.313. **Crt:** 441.744
Bagnolo: 392.636
Borgo San Dalmazzo: 260.013
Bra: 423.370; 42.01
Busca: 945.659; 945.455
Canale: 978.055
Caraglio: 619.102
Ceva: 70.02.31
Cortemilia: 81.681
Demonte: 95.115
Dronero: 916.333
Fossano: 699.111
Garessio: 81.063
La Morra: 50.102
Limone: 929.113; 92.132
Mondovì: 552.255
Morozzo: 772.555
Niella Belbo: 796.117
Peveragno: 339.555
Racconigi: 84.644
Saluzzo: 45.245 - 47.000
Sommariva Bosco: 55.102
Savigliano: 719.111
Vinadio: 959.126

FARMACIE DI TURNO

A **Cuneo** oggi è di turno, con orario dalle 8 alle 12,30 e dalle 15,30 alle 19,30 [redacted] serrande aperte) e dalle 22 alle 8 (a serrande abbassate) [redacted] farmacia Comunale 1, piazza Europa 7, tel. 69.08.14. Per gli altri Comuni della provincia, le farmacie di turno svolgono anche la reperibilità [redacted], su chiamata, dietro present. [redacted] ricetta mediche urgenti

Alba: *Perusso*, strada Guarene 1, tel. 34.491.
Bra: *Bianchi*, via Vitt. Emanuele 145, tel. 41.22.09.
Fossano: *Rotondo*, via Roma 1, tel. 60.544.
Mondovì: *Carassone*, via delle Rosine 11, tel. 42.743.
Saluzzo: *S. Chiaffredo*, corso Italia 58, tel. 42.225.
Savigliano: *Albertini*, piazza Santarosa 45, tel. 71.22.72.

GUARDIA MEDICA

Notturna, prefestiva e festiva:
Usl di Cuneo 692.491
Usl di Alba 316.316
Usl di Borgo 269.632, 260.013
Usl di Bra 420.273
Usl di Ceva 70.02.31
Usl di Dronero 917.678
Usl di Fossano 699.111
Usl di Mondovì 550.111
Usl di Saluzzo 40.21
Usl di Savigliano 719.111

[redacted] pronto intervento

Cuneo: 112 - [redacted] 441.333; **B.go S. Dalmazzo:** 269.333; **Ceva:** 70.10.03; **Fossano:** 695.210; **Mondovì:** 47.444; **Racconigi:** 853.33; **Saluzzo:** 46.444; **Savigliano:** 22.333

POLIZIA STRADALE

Cuneo: 696.222; **Ceva:** 70.11.82; **Saluzzo:** 42.118; **Da autostrada To-Sv:** (0172) 495.800.

[redacted]

PEVERAGNO

MORTI. Giordanengo Lorenzo, [redacted] anni (residente [redacted] Peveragno), pensionato; Bottasso Margherita, [redacted] anni (residente [redacted] Peveragno), pensionata; Caraglio Aldo, 75 anni (residente [redacted] Peveragno), pensionato; Macario Fabrizio, 19 anni (residente a Peveragno), studente.

NATI. Tosello Francesco (Peveragno).

[redacted] Lamberti Massimo, [redacted] anni (residente [redacted] Cuneo), operaio con Molineris Ilenia, 21 anni (residente [redacted] Peveragno), commessa; [redacted] Dalmasso Silvano, 16 anni, (residente a Peveragno), meccanico con Campagna Cristina, 16 anni (residente a Peveragno), studentessa; Bassignana Luigi, 37 anni, (residente [redacted] Peveragno), artigiano con Trapani Maria, [redacted] anni, (residente a Peveragno), casalinga.

CHIUSA PESIO

MATRIMONI. Bongiovanni Mauro, 28 anni (residente a Cuneo), impiegato con Becchio Cristina, 26 anni (residente a Peveragno), libera professionista; Orlando Massimo, [redacted] anni (residente a Chiusa Pesio), impiegato con Baudino Paola, 25 anni (residente [redacted] Chiusa Pesio), commerciante.

BOVES

[redacted] Giordanengo Sonia (Boves)

MORTI. [redacted] Lucia, 89 anni (residente [redacted] Boves), pensionata.

MATRIMONI. Mondino Valter, 31 anni, (residente a Mondovì), guardia giurata con Fucà Maria (residente [redacted] Busca), operaia.

SAVIGLIANO

NATI. Giannetti Roberta (Savigliano); Mellano Maddalena (Fossano); Sinopoli Sofia (Fossano); Cerruti Federica (Saluzzo); Chiera Sara (Savigliano); Latini Alex (Saluzzo); Rinaudo Matteo (Brossasco); Coero Borga Matteo (Barge); Graglia Marta (Carvere); Giraudo Roberta (Centallo); Longo Annachiara (Villafranca Piemonte); Sena Giulia (Savigliano); Giacosa Michela (Murialdo); Tibaldi Susy (Pocapaglia); Ballatore [redacted] Giulia (Busca); [redacted] Serena (Martiniana Po); Mangiapane Annalisa (Savigliano).

[redacted]

I genitori e famigliari degli adorati

[redacted] **e Daniele**

esprimono i loro [redacted] sentiti ringraziamenti a tutti coloro che con scritti, fiori, preghiere e con la loro presenza hanno partecipato al loro grande dolore. In modo particolare ringraziano i soccorritori, i coetanei, gli amici che tanto si [redacted] adoperati in questa [redacted] circostanza.

— **Margarita (Cuneo)**, 5 settembre 1992.

APPUNTAMENTI

[redacted]

Festa dell'Unità

Si conclude stasera al mercato coperto di piazza seminario a Cuneo il Festival dell'Unità, organizzato dalla sezione cittadina del pds. Sono state allestite bancarelle per la vendita [redacted] libri usati. L'iniziativa è indetta dal Coordinamento studenteschi [redacted]. [redacted] programma l'esibizione del duo Pierangeli che presenterà musica Anni 60.

LVIA

Eurocarovana della pace

Sono aperte le iscrizioni all'«Eurocarovana della pace» che partirà sabato alle 13,30 da piazza Galimberti con arrivo [redacted] Boves. Per informazioni rivolgersi alla sede dell'Lvia di corso IV Novembre 25 a Cuneo, 0171/696975.

[redacted]

Trebbiatura [redacted] grano

Oggi alle 16 al quartiere Cerialdo di Cuneo si terrà la tradizionale trebbiatura del grano; alle 17 è in programma una manifestazione ippica.

Inaugurata al Foro boario la mostra regionale di macchinari per i campi

A Saluzzo l'agricoltura del 2000

Oggi i festeggiamenti patronali di S. Chiaffredo, domani la tradizionale giornata di fiera e la mostra bovina regionale dedicata alla frisona italiana. Centoquaranta espositori

ZZO. S'è inaugurata ieri la mostra regionale della meccanica agricola, che prosegue oggi (con la festa di S. Chiaffredo) e domani, giorno della tradizionale fiera, nell'area del nuovo foro boario. Saranno presentate le tecnologie più avanzate per l'agricoltura. «Centoquaranta espositori - spiega Bruno Rossi, presidente della Pro Saluzzo - sono la testimonianza della validità della mostra».

Queste le ditte presenti: Aops, Saluzzo; Abbà, Centallo; Agricenter, Villafalletto; Agrimec, Bagnolo; Agrimec, Marene; Aimetta, Fossano; Airale, Savigliano; Allione, Centallo; Alocc Fossano; Ambrogio, Villanova Solaro; Ariaudo, Centallo; Arnolfo, Saluzzo; Ascai, Scalenghe; Astesana, Villafalletto; Avalis, Cavour; Bm2, Cherasco; Balestro e Sibona, Carmagnola; Ballario e Forestello, ; Barale, Fossano; Giuseppe Barale, Fossano; a, Scarnafigi; Bella, Piscina; Bellino, Villafranca; Beoletto, Costigliole; Bersano, Costigliole; Bertolusso, Saluzzo; Bertotto, Cavour; Bicieffe, Savigliano; Bigieffe, Torre S. Giorgio; Biglino, Cinzano; Bonino, Sommariva Bosco; Borello, Savigliano; Brondino, Sanfront; Busso e Galesio, Fossano; Cea, Fossano; Cr, Pagno; Cta, Busca; Capello, Cuneo; Cassa di risparmio di Saluzzo; Centalferro, Centallo; Chialva, Murello; Chialvo, Saluzzo; Chirivvai, Revello; Ciarnelli, Bagnolo; Cima, Solfarino; Cismondi, Vottignasco; CoMaGer, La Loggia; Consorzio Agrario Provinciale, Cuneo; Coraglia, Savigliano; Costamagna, Fossano; Cronos, Fossano; Daniele e Giraudo, Vottignasco; Roberto e Fabrizio Daniele, Tronzano; Davicco, Savigliano; Dedominici, Sanfront; Delbosco, Racconigi; Esi, Torre S. Giorgio; Eza, Busca; Edilcem, Cavallermaggiore; Enria, Torre S. Giorgio; Enria, Saluzzo; Eurotractor, Savigliano; Falcone, Villafalletto; Fassi macchine agricole, Busca; Fina, Manta; Fogliarino, Genola; Frecchia, Bagnolo; Fraire, Saluzzo; Frandent, Osasco; Fresia, Saluzzo; Ge, Saluzzo; Galfrè, Roata Chiusani; Gallesio, Benevagienna; Gallo, Scalenghe; Garnero, Borgo; Gerbaudo, Villafalletto; Giordanengo, Robilante; Giordano, Busca; Gonella, Carmagnola; Grande, Busca; L'Agraria, Cuneo; Lamberti, Savigliano; Lerda, Busca; Lorenzati, Revello; Medital, Farigliano; Malanetto, Saluzzo; Mangimi Monge, Torre S. Giorgio; Vivai Martino, Pinerolo; Massano; MecMar, Marene; Mangimi, Perugia; Macchine agricole Morra, Cherasco; New Sem, Barge; Novogas, Palazzo Canavese; Omab, Boves; Omarv, Savigliano; Otam, Casalgrasso; Olivero, Villafalletto; Olivero, Saluzzo; Orsi, Montanera; Prnd, Saluzzo; Paschetta, Manta; Pavesmac, Peveragno; Pellegrino, Cuneo; Perona, Fossano; Perrone, Lagnasco; Petrini, Bastia Umbra; Piumatti, Genola; Pomatto, Pertusio; Primo, Campiglione; Quaranta, Vigone; Rcm, Villafalletto; Rasca, Marene; Raposo Bilance, Saluzzo; Raspo, Vottignasco; Raspo, Manta; Repossi, Saluzzo; Riberi, Busca; Rinero, Manta; Rolando, Saluzzo; Rotomix, Cuneo; Rover Zoo, Genola; Rubiano, Casalgrasso; Sac, Vottignasco; S. Art, Sommariva Bosco; Sacco, Scarnagifi; Sampè, Saluzzo; Sartore, Vigone; Sarvia, Fossano; SeMa, Savigliano; Seymandi, Saluzzo; Silver Car, Caramagna; Somale, Savigliano; Supertino, Saluzzo; Targa, Saluzzo; Tasta, Cavallermaggiore; Tomatis, Leveldigi; Vaudagna, Saluzzo; Pietro Vaudagna, Saluzzo; Villois, Savigliano; Vittone, Riva di Chieri; Zadra, Arco. Oggi e domani prosegue anche la della frisona italiana.

[g. ne.]

Vicoforte

Al via «la Fera d'la Madona»

VICOFORTE. Ambulanti da Piemonte, Liguria e Lombardia cominciano ad affluire oggi nei dintorni del Santuario. La gran «Fera d'la Madona» apre soltanto martedì, ma i commercianti approfittano di questo fine settimana per si le bancarelle. Nata come momento religioso la Fiera è diventata un grande appuntamento laico per migliaia di persone e secondo dati non ufficiali l'ultima edizione avrebbe raggiunto il milione di presenze complessive.

Arriveno ai piedi della basili commercianti di bestiame e di ogni genere di Vengo allestiti decine di «improvvisati» ristoranti oltre al grande Luna Park e all'esposizione di macchine agricole.

Feste e celebrazioni di Vicoforte coinvolgono anche Mondovì, dove, domani (22,15), dalla collina di Piazza lanciati i fuochi d'artificio per il tradizionale spettacolo pirotecnico. «Con qualche sacrificio abbiamo ottenuto - spiega l'assessore comunale alle Manifestazioni Gianfranco Rizzo che ha organizzato l'appuntamento - alcune delle attrazioni che recentemente hanno vinto il festival di Montecarlo». In piazza XXXIX aprile, nel rione Altipiano, si esibirà la fanfara dell'Arma dei carabinieri di Torino, mentre a Breo, in piazzale Adua, sarà di il gruppo musicale morozzese «L'ultima che ha recentemente vinto il festival del dilettante «Luci della ribalta». [l. f.]

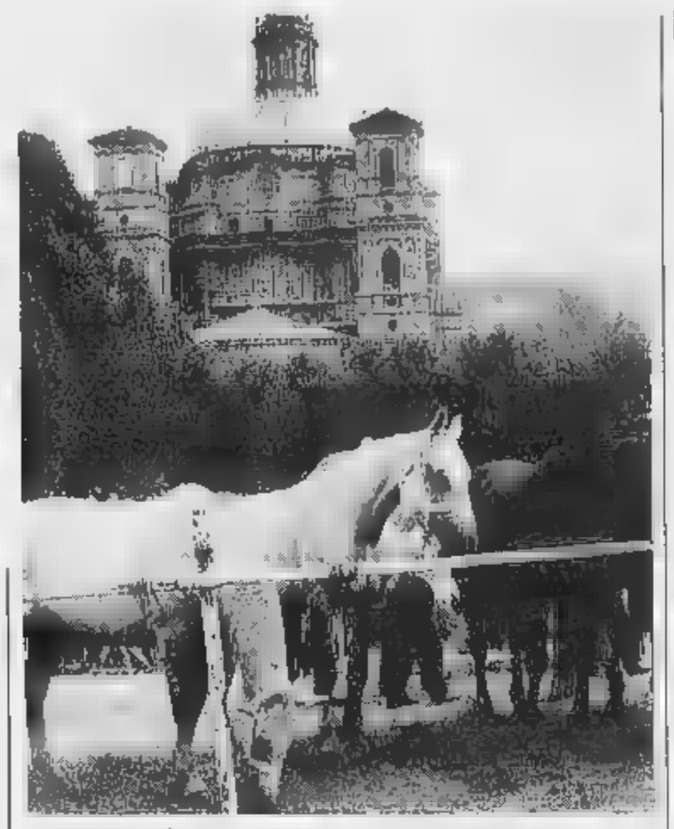

In occasione della Fiera arrivano al Santuario di Vicoforte migliaia di visitatori (m.)

Oggi alle 10

Il paese contesta la discarica

LESEGNO. Il paese continua la «battaglia» contro la discarica che il consorzio per lo smaltimento rifiuti del Monregalese e la ditta «Aimeri» vogliono costruire in località Fornaci. Per stamane alle 10 è stata indetta un'assemblea per affrontare il problema. Parteciperanno il sindaco di Lesegno Romano Luciano amministratori, parlamentari e responsabili dei gruppi che si battono il progetto.

I lavori per la realizzazione dell'impianto di smaltimento stati bloccati da «sospensiva» del tribunale amministrativo regionale, ma si avvicina la data (15 settembre) in cui verrà chiusa la discarica di Oteria e i Comuni del Monregalese dovranno trovare un altro sito. Gli abitanti Lesegno temono che l'emergenza porti a qualche clamorosa decisione in loro sfavore. «Il Tar si è pronunciato - dicono i responsabili del comitato ecologico di Lesegno - evidenziando le gravi lacune del progetto di discarica presentato dal consorzio e esprimendo giudizi decisamente negativi sulla collocazione in località Fornaci. Ma sappiamo benissimo che la battaglia per scongiurare il pericolo discarica è appena iniziata». [r. c.]

BENEVAGIENNA

Inquinamento

«Fate bollire l'acqua potabile»

L'ordinanza per l'acqua potabile è stata firmata dal commissario prefettizio che sostituisce il sindaco Sergio Gazzera (nella foto)

VAGIENNA. «L'acqua potabile è a rischio bisogna farla bollire». Si tratta di un provvedimento emesso dal commissario prefettizio Bruno D'Alfonso dopo i risultati delle analisi compiute dai tecnici dell'Usl 62. Il laboratorio fossanese ha evidenziato nella potabile tracce di inquinamento microbattariologico.

La decisione è stata firmata dal funzionario della prefettura perché il Comune di Bene Vagienna è commissariato. In seguito alle dimissioni di un gruppo di assessori e consiglieri l'amministrazione guidata dal sindaco Sergio Gazzera era stata sciolta.

Il paese avrà di nuovo un Consiglio comunale dopo le elezioni che dovrebbero essere tenute entro il 15 dicembre. [l. f.]

MONTALDO

Nel Monregalese

Una valle non vede la televisione

MONTALDO MONDOVI'. La Valle Corsaglia non vede la televisione: Albergatori, turisti e residenti nella zona si lamentano la Rai e con i responsabili della Comunità montana valli Monregalese. «E' incredibile - dicono al bar Europa di Montaldo - riceviamo ogni tanto il "primo", ma il segnale che arriva è pessimo, gli altri canali non li abbiamo mai visti. La situazione è migliore a Sant'Anna Collarea, dove, ogni tanto vedono il "secondo". I problemi ci sono anche a Corsaglietta, Giacobba, Fontane e Montaldo. Subiamo questi disagi per la precarietà di un impianto che la Comunità montana ha realizzato a Frabosa Soprana in località Monte Pelata. Una struttura che funziona con i pannelli solari. Comunque difficoltà ne abbiamo da sempre e paghiamo il canone per un servizio che non riceviamo».

Problemi c'erano stati anche a Frabosa Sottana, adesso la situazione è migliorata - dicono all'albergo Delle Alpi - anche se la ricezione non è perfetta».

Negli ultimi giorni la situazione sembra peggiorata per qualche inconveniente esterno e sono in corso indagini per accertare la causa dei disagi. [l. f.]

Dibattito fra medici, amministratori locali e parlamentari

Ceva difende l'ospedale

Un coro di «no» al progetto di accorpamento con l'Usl di Mondovì. Respinte ipotesi di ridimensionamento della nuova struttura: «Non rinunceremo questo servizio»

CEVA. Il nuovo ospedale per non sarà chiuso «e, se la Regione seguirà il criterio del buon senso, non subirà neppure un declassamento». E' quanto emerso nel dibattito promosso dal «Centro cebano iniziative culturali» sul possibile accorpamento delle Usl e 67 e sulle conseguenze che questo avrebbe sul nosocomio di Ceva. All'incontro erano presenti, come relatori, il dottor Carlo Manacorda (amministratore straordinario Usl 6 di Torino), il dottor Gianfranco Brovida (amministratore straordinario Usl 67) e il dottor Nando Biestro (direttore sanitario dell'ospedale). Hanno inoltre partecipato il ministro Raffaele Costa, il senatore Natale Carlotto, l'assessore regionale Emilio Lombardi e il consigliere regionale Ferruccio Dardanello. Il dottor Lorenzo Repetto ha regolamentato gli interventi, che sono stati numerosi: oltre un centinaio le persone nel salone della Comunità montana. Sindaci, amministratori, medici, paramedici e gente comune, preoccupati della sorte che il decreto regionale sul riordino delle Usl stabilirà per la struttura ospedaliera.

«Se la razionalizzazione regionale non sarà solo un'operazione di maquillage - ha detto Manacorda, che segue da vicino il progetto - dovranno essere ascoltate tutte le realtà locali. Se invece la manovra vuol essere un tentativo di risparmio, i miliardi calcolati nulla un totale di 7000 miliardi».

Vibrate le proteste degli amministratori: «Le razionalizzazioni nelle nostre zone hanno inciso solo quando erano negative: chi "taglia" non tiene mai conto delle aree con minor peso elettorale».

«Dieci anni fa, quando ebbe il Dipartimento d'emergenza, Mondovì sembrava espansione, mentre Ceva era in declino. Nonostante la paura di diventarne la ruota di scorta, perché è sempre finita così - ha spiegato Biestro - bisogna cercare una integrazione con l'Usl 66: l'accorpamento non è la nostra fine. L'ospedale regalese adesso è soffocato, noi abbiamo immense possibilità di sviluppo».

Secondo il dottor Giampaolo Boccardo, primario di nefrologia, servizio che già oggi copre le due Usl, una corretta revisione dovrebbe portare l «Dea» solo a Cuneo, Saluzzo, Alba e Ceva. [p. s.]

Rubano in municipio recuperata refurtiva

Ieri mattina dei ladri riusciti ad entrare in municipio forzando la porta d'ingresso. Hanno messo a soqquadro l'ufficio anagrafe portando via denaro e a d'identità ancora da compilare. Un dipendente comunale si è accorto del furto e ha dato l'allarme. Sono intervenuti subito i carabinieri di Mombasiglio che hanno cominciato le indagini e in poco più di due hanno recuperato la refurtiva.

Continuano ricerche dell'anziano scomparso

Sono state affisse nelle vetrine dei principali negozi del centro cittadino le fotografie segnaletiche di Nicodemo Jentile, 70 anni, ospite della casa riposo. Il Jentile, si allontanato l'istituto, martedì. Nelle operazioni di impiegate anche le unità cinofile dei carabinieri della compagnia di Saluzzo.

CEVA

Il Centro di accoglienza riapre dopo la pausa estiva

Domani riapre, dopo la pausa di agosto, il Centro di ascolto e prima accoglienza per extracomunitari, gestito dal Gruppo missionario cebano. La sede del centro è in via XX Settembre, nei locali dell'ex ospedale.

L'emittente giovane ha cessato le trasmissioni

L'emittente televisiva saluzzese Rete Giovane Saluzzo, portavoce ufficiosa della curia vescovile, ha cessato trasmissioni, non avendo ottenuto la concessione governativa prevista dalla legge Mammì. I responsabili della stazione hanno provveduto a inoltrare al ministero il ricorso contro la decisione.

REVELLO

Anziano in bicicletta travolto un'auto

Giuseppe Risso, pensionato, frazione Tetti Pertusio, è stato investito, mentre attraversava la strada a bordo della bici, dall'auto condotta da Nicolao Gianfranco, 28 anni, di Saluzzo, corso Roma L'anziano è stato sitrasportato al Cto. La prognosi è riservata. Sulla dinamica dell'incidente stanno indagando i militari, pare che l'anziano, abbagliato dal sole, abbia visto sopraggiungere l'auto.

KIRMAN - SCIÀ
TAPPETI ORIENTALI
IMPORTAZIONE DIRETTA
E' PRESENTE
ALLA
GRANDE FIERA D'ESTATE DI CUNEO
IL TAPPETO A PARITA' DI QUALITA'
SI COMPRA MEGLIO
DA CHI LO VENDE A MENO
CON 44 ANNI DI ESPERIENZA
DA KIRMAN-SCIA'
LA PROFESSIONALITA'
NON E' INVENTATA
APERTURA DI UN NUOVO PUNTO DI VENDITA
ANCHE A VIA Nº 30.

Azienda
RICERCA
DITTA DI PERSONA
attività in proprio con proprio autoper lavori fattorinaggio in Cuneo e limitrofe.
(E' esclusa l'assunz. ne diretta). Scrivere a: Publikompass 43 - Torino.

PRESTIGIOSA AZIENDA INTERNAZIONALE operante nel settore della professionale ricerca per potenziamento propri organici
1 VENDITORE/TRICE
nella zona CUNEO
Si richiede: età 23/30 anni, presenza, serietà, dinamismo. Si offre: inquadramento di legge, concorso spese, premi ed incentivi. Il training di formazione presso la società ed una assistenza costante dei nostri funzionari permetteranno ai selezionati di raggiungere, sin dal primo mese, gli obiettivi prefissati. Per colloquio selettivo in zona telefonare allo 011 47.31.307 (5 linee r.a.) lunedì e martedì ore 9/12 - 14/18.

GARESIO SPORT
ALBA CORSO ITALIA n. 1
LIQUIDAZIONE TOTALE
PER CAMBIO LOCALI
ARTICOLI SPORTIVI E ABBIGLIAMENTO A PREZZI DI REALIZZO
DAL 10 SETTEMBRE al 4 OTTOBRE
SCONTI dei
70%-60%-50%-40%-30%
PANTALONI - GIACCHE - MAGLIETTE - FELPE - TUTE DA GINNASTICA - BORSE SPORTIVE - RACCHETTE TENNIS - SCI - SCARPONI - PANTALONI E TUTE DA SCI - GIACCHE A VENTO - PIUMINI e tutta la merce esistente

Società per azioni interessata ad
ASSUNZIONE PARTECIPAZIONI
in azienda medie/piccole dimensioni che produca articoli suscettibili di grande sviluppo previo adeguati investimenti.
Scrivere a: Publikompass 102 - 10100 Torino.

MAKING MOVIES BRA
VI ASPETTA QUESTA SERA

«Ljubo» Ganev, stella della pallavolo, assediato dai tifosi dell'Alpitour in cerca di autografi l'altra sera nello stand Crc (FOTO BERNO)

Tutti i visitatori della rassegna di piazza d'Armi a Cuneo coinvolti nel gioco

Tombola benefica in Fiera

Il ricavato (ogni cartella costa mille lire) è destinato a finanziare «Telefono donna» Ai vincitori i buoni acquisto per Borgo Mercato. Stasera dilettanti allo sbaraglio

CUNEO. Cinque tombole per contribuire all'attivazione del «Telefono donna» e il potenziamento del «Telefono azzurro» in città; è il progetto umanitario messo a punto dagli organizzatori della Grande Fiera d'Estate, diciassettesima edizione, che si propongono di realizzare nei quindici giorni di attività della rassegna.

In Fiera (è aperta con questi orari: 16-23 feriali e 15-23 nei festivi) si gioca a tombola la domenica il giovedì con le cartelle che vengono distribuite all'ingresso, ma - attenzione - anche con quelle che si possono acquistare presso la biglietteria, al prezzo di mille lire l'una.

I vincitori si assicurano buoni acquisto valore di cinquantamila lire l'uno: 500 mila lire sono destinate a chi fa cinquina; un milione e mezzo andrà ai fortunati che raggiungono per primi la tombola. I vincitori hanno possibilità di impiegare i buoni per acquisti nel centro commerciale «Borgo mercato» a Borgo San Dalmazzo.

«Da diversi anni cerchiamo di far approdare in città il "Telefono donna" - spiega Elena Peano, anni, socio dell'Arci, che rivestirà la carica di presidente del nuovo servizio -. Non è facile, ma forse questa volta grazie agli introiti delle tombole riusciremo a dare il via all'iniziativa».

«Telefono donna» vuole qualcosa di diverso dal «Telefono amico». «Ci proponiamo di offrire consulenza legale e finanziaria ed anche assistenza sanitaria a tutte le donne che si rivolgeranno a noi - spiega Elena Peano -; avremo una funzione in tutto molto vicina a quella di "Telefono rosa", serviziо tempo attivato a Roma». I tempi? «Vorremmo partire in autunno, nei locali della sede dell'Arci».

Per quanto riguarda «Telefono azzurro - aggiunge Beppe Riccardi, della segreteria dell'Arci, che per primo ha proposto l'idea di finanziare i due "Telefoni" al patron della Fiera, Lele Milano - per ora non è possibile l'attivazione in città una sede distaccata del servizio dedicato ai bambini, ma abbiamo in mente di contribuire al potenziamento delle sedi Bologna, dove è il progetto originario».

«Subito abbiamo trovato grande collaborazione - dice Riccardi -. E il risultato delle vendite delle cartelle per la prima serata tombola, domenica 30 settembre è stato di ottimo auspicio: ben mila cartelle sono state vendute domenica e quasi altrettante il giovedì cessivo».

I progetti umanitari in Fiera finiscono qui; la Lvia (associazione dei volontari laici), presenta negli stand in Carovana della Pace, marcia non competitiva che si terrà a Cuneo il 19 settembre, a conclusione del convegno per ricordare il venticinquennale di fondazione dell'associazione (in svolgimento il 17-18-19 settembre presso residenza la Bisalta Borgo Gesso). In Fiera sono presenti anche Amnesty International, l'Aido, l'Avis e altre numerose associazioni che si prefiggono scopi benefici.

Ancora, questo fine settimana continua l'appuntamento con lo spettacolo: stasera alle 21,30, nella piazzetta al centro della Fiera «Queste sera tocca me», ovvero dilettanti in cerca di che sfidano l'ebrezza del palcoscenico davanti alla folla dei visitatori della rassegna. Dagli applausi dai fischi ricevuti potranno misurare il successo e le loro chances per carriera artistica futura.

In calendario per mercoledì: la Liguria incontra il Piemonte, imprenditori e autorità cittadine di Cuneo e Sanremo si danno appuntamento per kermesse amichevole «durante la quale - dicono i promotori della Fiera - speriamo si tracciino le linee di nuove joint ventures non solo commerciali, ma anche di pensiero, arte e cultura tra la Riviera Ponente e le vallate delle Alpi Marittime e Cozie». (a. r.)

L'itinerario fra gli stand della Fiera è lungo e denso di curiosità (MURATORE)

Alla Fiera gli stand di Camera di Commercio e Unione industriale di Nizza

Cuneo e Costa Azzurra «gemelle»

I piemontesi comprano seconde case in Francia

CUNEO. «Viva Italia» è il logo dell'esposizione di Nizza, in programma dal 13 al marzo '93 nella capitale della Costa Azzurra. Per promuovere Oltralpe l'iniziativa gli organizzatori della «Nice expo» hanno scelto Cuneese: uno stand della fiera di piazza d'Armi è dedicato all'imprenditoria, alla Camera Commercio, all'Unione industriale e alle associazione categoria che lavorano nella regione delle Alpi Marittime.

«Siete i nuovi americani - spiega Robert Roux, presidente del "Forum de l'Enterprise des Alpes Maritimes" e presidente della Nice-expo - i salvatori della Costa Azzurra: vi consideriamo i clienti privilegiati, ma soprattutto i primi investitori in appartamenti, ville e aziende. Gli italiani, e in particolare i piemontesi, per noi non sono stranieri: geograficamente più vicini alle vostre città che a Parigi. La storia, poi, conferma che per secoli la nostra capitale è Torino. Siamo legati al Piemonte da un vincolo culturale, ideologico, prima di ogni relazione commerciale, economica d'impresa».

Roux ha posto come obiettivo per la prossima edizione della Fiera della Provincia Granda la presenza «non soltanto associazioni di categoria, ma singole aziende transalpine che si presentino sul mercato cuneese, così come gli imprenditori italiani sono invitati a partecipare all'Expo di Nizza».

E conclude: «In Costa Azzurra ci sono ditte specializzate in elettronica, distribuzione alimentare, servizi industriali e imprese edili che stanno prendendo contatti per allargare il mercato nel Cuneese. L'obiettivo è la collaborazione e lo scambio di professionalità fra aziende italiane e francesi».

Sul problema della viabilità i francesi hanno le idee chiare: «Entro dieci anni - commenta Jean Paul Tustes, vice direttore della Nice Expo - la Costa Azzurra e il Cuneese saranno collegati da un'autostrada un'arteria veloce, che passerà attraverso il traforo del Mercantour».

Alla Fiera presenti anche gli amministratori Comune di Hyeres, che da alcune settimane propongono il turismo nell'area delle isole di Porquerolles e Port Cros attraverso i totem informatici dell'«Infotur Piemonte», l'azienda a capitale misto cui partecipa l'amministrazione provinciale di Cuneo.

«Da tre anni - spiega Michel Mifsud, assessore comunale all'Educazione e agli Affari europei - organizziamo le giornate franco-italiane dei paesi del Var, a cui aderiscono le Comunità montane del Cuneese e in particolare quella della Valle Maira. Sul giornale municipale due pagine dedicate alle notizie del Cuneese». (g. p. m.)

Tende da Sole

per esterni e tendalini per interni

nocellini

TEL. (0171) 692376 - FAX 692377
12100 CUNEO - VIA BUSCA, 3

Specialista:

PROSSIMA APERTURA NUOVA SEDE
12011 BORGO S. DALMAZZO (CN)
VIA VECCHIA DI CUNEO, 85
TEL. 0171 261.821 - FAX 261.578

ALCUNE NOSTRE REALIZZAZIONI SARANNO ESPOSTE ALLA XVII FIERA PROVINCIA GRANDA

GINO S.p.A.

CONCESSIONARIA MERCEDES-BENZ

PER LE PROVINCE DI CUNEO E ASTI

MERCEDES-BENZ	300 CE	'90 Nero met.	Full optional
MERCEDES-BENZ	230 CE	Nero met.	Full optional
MERCEDES-BENZ	200 E	'91 Nero met.	Aria cond.
MERCEDES-BENZ	200 E	'89 Nero met.	Aria cond.
MERCEDES-BENZ	250 D	'89 Bianca	Aria cond.
MERCEDES-BENZ	250 TD SW	'89 Bianca	Tetto apr.
MERCEDES-BENZ	190 E	'89 Bianca	Aria cond.
MERCEDES-BENZ	190 D 2.5	'88 Bianca	Tetto apr.
MERCEDES-BENZ	190 D 2.0	'87 Bianca	
MERCEDES-BENZ	250 GD SW	'88 Bianca	

Vendita, Officina, Magazzino Ricambi Carrozzeria

— CUNEO - MADONNA DELL'OLMO Via Torino 234
TEL. 0171 - 411777 FAX 0171 - 412740

— ASTI - Via G. Caboto 2/4
TEL. 0141 274912 FAX 0141 - 274365

BERTONE FREEclimber 2

L'anima della libertà.

4x4 BERTONE: l'emozione di dominare la strada e il piacere di vivere lo spettacolo della natura con la consapevolezza della forza e dell'affidabilità del binomio Bertone - BMW. 4x4 DI BERTONE, esploratore spazio.

Powered by BMW

1600 - 100 cv
iniezione motronic
catalizzatore 3 vie
versioni -

PROVA E VISIONE PRESSO:

PUNTOAUTO

Unica concessionaria DAIHATSU - BERTONE per Cuneo e provincia
VENDITA - ASSISTENZA - RICAMBI
CUNEO - Via Castelletto Stura, 6 - Tel. 0171-348039

L'annuncio durante i festeggiamenti per i 150 anni della Cassa di risparmio

Bra riavrà il teatro nel 2001

Il «Politeama» inaugurato nel settembre del 1901 [redacted] un'opera di Verdi. Poi il declino
Gli amministratori della Crb hanno già finanziato i progetti di restauro donati al Comune

IN [redacted]

PIOBESI

Giovane è [redacted] per furto [redacted] un'autoradio

Gianluca Occhetti, 22 anni, via Roma 13 [redacted] stato arrestato [redacted] furto di un'autoradio. Processato per direttissima gli è stata applicata la pena «patteggiata» [redacted] 5 mesi [redacted] reclusione, mezzo milione di multa con [redacted] condizionale ed è stato scarcerato.

CANALE

Tre feriti in un tamponamento

Fabio Isnardi, 7 anni, [redacted] Canale, Sara Cicianese, (12) di Torino [redacted] la loro nonna Pasqualina Isnardi, (64) sono stati ricoverati all'ospedale in seguito alle ferite riportate [redacted] un tamponamento. La loro auto è stata urtata dalla vettura guidata da Giovanni Cerrato, 22 anni, di Canale. I carabinieri durante gli accertamenti hanno trovato il Cerrato in possesso di eroina.

CHERASCO

Primo raduno nazionale delle «Renault 4»

Con oggi si conclude la due giorni dedicata al primo raduno nazionale «Renault 4». Dalle 9 alle 19 si potrà visitare la mostra di grafica e l'expoarea Renault.

ASTI

Risanamento Val Bormida [redacted] incontro in Provincia

Domani alle 18,30 nel palazzo della Provincia si riunirà il comitato [redacted] coordinamento degli [redacted] locali per il risanamento della Valle Bormida.

BRA. Appuntamento tra dieci [redacted] per l'inaugurazione - [redacted] un secolo dalla posa della prima pietra - del restaurato Politeama Boglione. Per ora più che un invito [redacted] un augurio: [redacted] siccome [redacted] espresso, in apertura delle manifestazioni per il centocinquantenario della Cassa [redacted] risparmio braidese, dal presidente della banca ed [redacted] sindaco della città Piero Fraire, lo si può interpretare anche [redacted] una pro[redacted]. Che ha sollevato un po' il morale dei numerosi appassionati [redacted] praticanti di teatro, ormai quasi rassegnati alla prospettiva di dover rinunciare per sempre a un «vero» palcoscenico.

L'unica sala che potenzialmente si presta allo scopo, l'[redacted]dificio costruito all'inizio [redacted] secolo [redacted] piazza Carlo Alberto per volontà testamentaria dell'avvocato Giuseppe Boglione, è chiuso da anni perché inagibile; e in più occasioni gli amministratori [redacted] escluso che del ripristino possa farsi carico [redacted] Comune. La [redacted] Cassa di risparmio, che aveva preso in esame l'eventualità di un intervento in coincidenza con le celebrazioni del suo 150° anno di vita, ha fatto marcia indietro di fronte ai preventivi allegati al progetto commissionato all'architetto Picco di Torino. Ma [redacted] è trattato di [redacted] rinuncia definitiva.

«Il progetto che abbiamo regalato al Comune - ha detto Fraire alla conferenza stampa di presentazione delle iniziative per il centocinquantenario della Crb - prevede per il recupero costi molto elevati, [redacted] l'esperienza anche recentissima di città vicine alle prese [redacted] problemi analoghi [redacted] è certo incoraggiante. Ciononostante non abbandono [redacted] speranza che prima o poi Bra possa riavere il suo teatro. Sarebbe bello pensare di riaprirlo nel 2001, a un secolo esatto dall'inaugurazione, [redacted] avvenne nel settembre del 1901 con un'opera di Verdi, se non vado errato il Rigoletto».

Il «Politeama» fu costruito grazie ad un lascito dell'avvocato Giuseppe Boglione

Nei primi cinquant'anni della sua esistenza infatti il Politeama Boglione [redacted]itò spettacoli, oltre che di prosa, di lirica: [redacted] del resto un teatro «classico», dalla pianta a forma di ferro di cavallo, con platea, palchi e loggione, ridondante di stucchi e di velluti in puro stile Belle Epoque. Tutto ciò sparì negli Anni Cinquanta, quando il Comune decise di darlo in appalto ad una società privata che lo sventrò per trasformarlo in cinema.

A questo proposito, nell'incontro [redacted] la stampa [redacted] commendator Fraire ha fatto [redacted]menda di un suo «errore [redacted] gioventù»: «Nel 1954 difesi a spada tratta quel progetto sciagurato, che ci ha privati per sempre non solo [redacted] un piccolo gioiello [redacted] architettura liberty ma anche della possibilità di ricostituire un teatro d'arte. Riconosco che all'epoca scrissi [redacted] montagna di sciocchezze. Come attenuante posso invocare solo [redacted] fatto che avevo appena 18 anni». L'appuntamento dunque è [redacted] 2001, che [redacted] è poi lontano [redacted] sembra.

Grazia Novellini

Accolto il ricorso contro il decreto del prefetto

Torna in carica il sindaco di Pezzolo Valle Uzzone

PEZZOLO VALLE [redacted] Il Tar del Piemonte ha accolto il ricorso presentato dal sindaco di Pezzolo Valle Uzzone, Tancredi Brandone, 63 anni, contro il decreto del prefetto di Cuneo, [redacted] 6 luglio scorso, che lo dichiarava decaduto dalle funzioni di primo cittadino e di consigliere comunale.

Il provvedimento era stato adottato in seguito a fatti per i quali il Brandone era stato processato dal tribunale di Alba, nel febbraio scorso. Gli era stata inflitta la pena «patteggiata» di sette mesi di reclusione e 700 mila lire di multa con la condizionale.

Al Brandone, geometra, titolare dell'impresa di costruzione omonima, si contestava di aver abusato della sua qualità di sin[redacted] nell'assegnare gli appalti dei lavori pubblici del Comune. In particolare, [redacted] essersi adoperato affinché tali appalti venissero aggiudicati alla ditta CDR s.a.s. di Cerrato Ugo & C., [redacted] sede a Castelletto Uzzone, impresa di cui [redacted] Cerrato era socio accomandatario e il Brandone socio occulto.

La [redacted] era stata costituita nel '76 dal Cerrato che in precedenza era [redacted] dipendente del Brandone. I lavori del Comune [redacted] Pezzolo finiti alla [redacted] riguardavano le scuole, le fognature, una strada, un ponte, per un totale di 380 milioni.

La sospensione [redacted] Brandone era stata una delle prime applicazioni della legge (n. 16 del 18/1/92) con norme sulla ineleggibilità e decadenza [redacted] amministratori pubblici. L'avvocato Roberto Ponzio che assiste [redacted] Brandone dice: «Il Tar Piemonte ha emesso l'ordinanza con la quale [redacted] sindaco potrà riprendere le [redacted] funzioni, in sede di sospensiva. Nel merito del ricorso si pronuncerà nei prossimi mesi. La legge del 18/1/92 prevede la decadenza in ipotesi di sentenza di condanna mentre in questo caso la sentenza è derivata da patteggiamento. Secondo noi, inoltre, la legge non può applicarsi retroattivamente a fatti dell'85-86».

Tancredi Brandone, 63 [redacted]

Con quanto disposto dal Tar del Piemonte (II sezione, presidente Barbieri) il Brandone torna ad essere sindaco [redacted] Pezzolo (nel frattempo era stato sostituito dall'assessore anziano Celso Abbà).

Tancredi Brandone [redacted] primo cittadino del centro dell'Alta Langa dal 1956, [redacted] due sole interruzioni: tra il '75-80 e l'ultima, imposta dal Prefetto. La vicenda ha suscitato scalpore nelle Langhe trattandosi di una persona conosciuta per le sue attività amministrative [redacted] professionali nonché per l'hobby del volo.

Giuseppina Fiori

Primo caso [redacted] Feisoglio

FEISOGLIO. Il sindaco di Pezzolo Valle Uzzone [redacted] è stato [redacted] primo amministratore dell'Alta Langa sospeso dall'incarico. [redacted] 15 giugno il giudice per le indagini preliminari presso il Tribunale di Alba, Luciano Tarditi, sospese infatti [redacted]lla [redacted] di sindaco anche il primo cittadino di Feisoglio, l'architetto trentaseienne Gino Protto.

Il provvedimento fu l'episodio più clamoroso della vicenda legata all'abbattimento del lavatoio «lumund» di via Torino, che scatenò roventi polemiche [redacted] paese, con petizioni, esposti, denunce [redacted] alcuni interventi anche da parte [redacted] Italia Nostra. L'abbattimento avvenne due anni fa durante i lavori di ristrutturazione di un fabbricato; proprietario un consigliere comunale, parente del sindaco. L'accusa a carico dell'architetto Protto fu di aver abusato delle proprie funzioni, favorendo il parente nel rilascio [redacted] licenza edilizia, con false deliberazioni per coprire l'abbattimento del lavatoio.

A favore del sindaco vennero raccolte anche parecchie firme in paese e il 10 luglio il Tribunale della libertà revocò il provvedimento di sospensione, reintegrando nella [redacted] carica l'architetto Protto, incensurato e mai coinvolto durante la sua amministrazione in casi analoghi.

La Procura ha comunque presentato ricorso in Cassazione [redacted] la vicenda verrà esaminata il [redacted] ottobre. [c. o.]

COMUNE DI CUNEO

LA GRANDE FIERA D'ESTATE

CUNEO
P.ZZA D'ARMI
29 Agosto 13 Settembre

ORARI FERIALI
16.00 - 24.00
SABATO E FESTIVI
14.30 - 24.00

PROGRAMMA SPETTACOLI

Sabato 29 agosto ore 21,00	"SUI FILI" Spettacolo da Piazza, free climb
dal 29 agosto al 4 settembre	"CALCIO CINOFILO" Esibizione di partite di calcio fra cani di razza boxer
Domenica 30 agosto ore 16,30	"CORRIDA BAMBINI" Esibizione dei giovani dilettanti
Venerdì 4 settembre ore 21,00	"QUESTA SERA TOCCA A ME!" Dilettanti allo sbaraglio - 1^ serata Spettacoli [redacted]
Sabato 5 settembre [redacted] 21,00	"QUESTA SERA TOCCA A ME!" Dilettanti allo sbaraglio - 2^serata
Domenica 6 settembre ore 21,00	"QUESTA SERA TOCCA A ME!" Dilettanti allo sbaraglio - serata finale
Martedì 8 settembre [redacted] 21,00	"IN PARATA" Spettacolo da strada con trampolieri
Dal 29 agosto al 13 settembre	"GIMCANA AUTO" Prova di abilità per i visitatori
Dal 29 agosto al 13 settembre	"MOTO DA SABBIA" Prova di abilità per i visitatori
Dal 29 agosto al 13 settembre	"MAGIC JACK" Giochi di magia
Dal 5 al 13 settembre	"TRIAL ACROBATICO" Spettacolo acrobatico

Tutte le sere MUSICA ANNI '90

CASTAGNOLE [redacted]
S. BARTOLOMEO
1992
SABATO
12 [redacted]
[redacted] 21,30
ANTON[redacted]O
VEN[redacted]I
IN [redacted]

COMUNE [redacted]
CASTIGLIONE [redacted]
PROVINCIA DI CUNEO
Si rende noto che dal 1° settem-[redacted] 1992 sono depositati presso la Segreteria Comunale gli atti inerenti la Variante Generale n. 1 al Piano Regolatore Generale Comunale.
Chiunque può prenderne visione e nei 30 giorni successivi presentare osservazioni [redacted] proposte nel pubblico [redacted].
Castiglione Falletto, 31 agosto 1992
[redacted]
Luigi Dellavalle

Tempio del ballo e della musica
LE CUPOLE
S.S. 20 - Tel. 0172
LE PISCINE SONO APERTE
[redacted] QUESTASERA
tempo permettendo
[redacted]
e musica dal vivo anni 70-80-90 con una formidabile orchestra
[redacted]

QUESTA SERA
«DOMENICA ITALIANA»
... ora voglia di più una storia importante...
Sotto [redacted] stelle con i mitici
[redacted]
Sul palco del liscio
[redacted]

CUNEO	- Lungostura XXIV Maggio n. 3	- Tel. 0171/698.726
FOSSANO	- Via C. Battisti n. 35	- Tel. 0172/633.767
MONDOVI'	- Via Alessandria n. 11	- Tel. 0174/551.561
SALUZZO	- Via Spielberg n. 53	- Tel. 0175/248.282

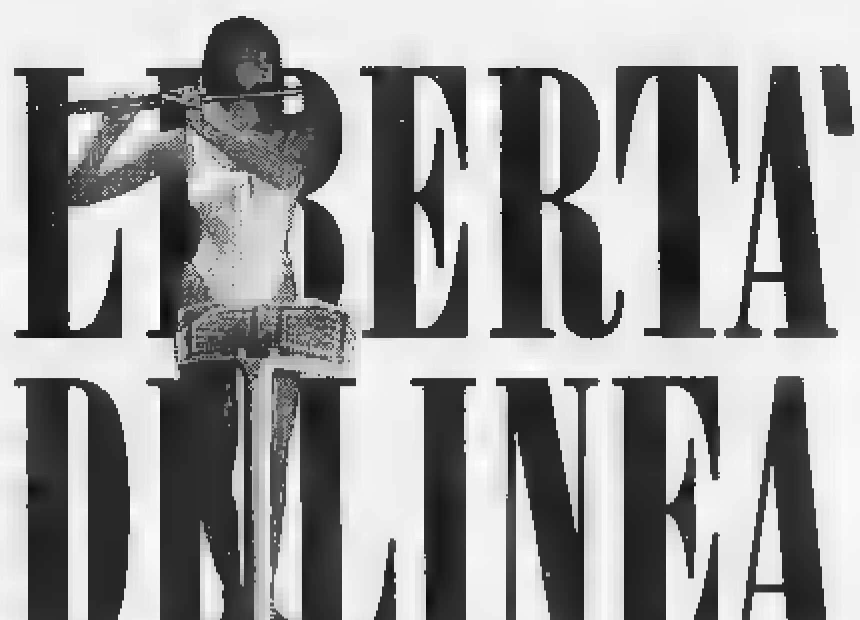

DIMAGRIRE, LIBERI.

Sopra la bilancia la musica non cambia? Nessun problema, visto che oggi, grazie ad Ideal Line System, puoi dimagrire liberamente, perdendo da 600 grammi ad un chilo a seduta, senza bisogno di diete severe, pillole nocive, ginnastiche faticose. Niente a che vedere con la solita perdita di peso: stavolta, la tua, sarà autentica LIBERTÀ DI LINEA. La Libertà che in Europa puoi trovare solo nei Centri di Dimagrimento Ideal Line System.

[redacted] DIMAGRIMENTO IDEAL LINE-SYSTEM PARIS

Bra, martedì la ricorrenza settembrina con una processione al santuario

Festa alla Madonna dei fiori

Nacque 285 anni fa volere di Vittorio Amedeo II di Savoia come ringraziamento per la liberazione di Torino dai francesi. Mercatino delle pulci nelle vie del centro

BRA. La Pro loco ne approfitta per organizzare delle sue iniziative più sperimentate e di maggior successo, il mercatino delle pulci, arrivato alla sua decima edizione. L'appuntamento è oggi in piazza XX Settembre, corso Garibaldi e piazza Caduti. Inoltre la Cassa di risparmio locale ha deciso di far seguire ai festeggiamenti le celebrazioni ufficiali del centocinquantenario della sua fondazione. Sono due esempi che confermano quanto Bra sia legata alla ricorrenza settembrina della Madonna dei Fiori, che culminerà anche quest'anno l'8 del mese - martedì - nella tradizionale processione dal santuario al centro cittadino e viceversa.

Sono 285 anni che la comunità religiosa e civile celebra così questa festa, voluta da Vittorio Amedeo II di Savoia in riconoscente memoria della liberazione di Torino dall'assedio dei francesi, il 7 settembre 1706, vigilia della natività della Vergine. L'editto ducale del giugno 1707, la delibera braidese del 28 agosto dello stesso anno: in quella data infatti - informano le cronache dell'epoca, citate in un libretto pubblicato nel 1978 dall'allora rettore del santuario, don Giovanni Dell'Orto - il consiglio comunale di Bra stabilì di fare detta festa ogni solennità possibile e processione generale con intervento di tutto il clero, di tutte le Religioni e Compagnie, come anche di tutti i Consiglieri, commettendo ai Sindaci di fare gli inviti affinché tutti unitemente rendano grazie a Dio dell'insigne favore ricevuto».

L'origine «civile» della ricorrenza - confermata dal fatto che tuttora tra i primi a sfilare in corteo sono gli amministratori comunali, guidati dal sindaco con tanto di fascia tricolore - spiega, in parte, perché quella dell'8 settembre non sia soltanto festa religiosa, avvenimento che coinvolge l'intera città, indipendentemente dalle convinzioni personali di ciascuno. Convinzioni che, comunque, assegnano un ruolo di primo piano alla materna figura venerata nel santuario già ben prima che gli avvenimenti politico-militari piemontesi portassero a solennizzare la festa dell'8 settembre.

Una tradizione plurisecolare colloca il «miracolo del biancospino» - la fioritura invernale di un pruno, oggi racchiuso nell'area del santuario sorto a ricordare il prodigioso intervento della Madonna a favore di una giovane sposa, Egidia Mathis, aggredita da due malintenzionati - in pieno Medioevo, nel 1336. E da allora braidesi di ogni tempo, età e ceto hanno invocato la protezione della Vergine, fatto voti, sciolto promesse e lasciato segni della loro devozione nelle più lontane: una chiesa dedicata alla Madonna dei Fiori sorge alla foce del Rio della Plata, un ospedale con lo stesso nome sta nascendo nel cuore dell'Amazzonia, per iniziativa del missionario Giovanni Saffirio e il generoso concorso dei concittadini.

Un'immagine del santuario di Bra dedicato alla Madonna dei fiori (fotoroc)

Questo culto tutto braidese - scandito, oltre dalla festa patronale dell'8 settembre, dalla ricorrenza «prodigio dei fiori», il 29 dicembre - stimola anche la vena poetica di molti: periodicamente i giornali locali riportano rime gentili, ingenue filastrocche e volonterose ricostruzioni degli eventi del 1336, quando «una d'inverno molto inoltrato/con la neve bianca sul prato/in strada sempre deserta/due manigoldi erano all'erta». Sono frammenti di un universo di ballate popolari e di «vjà» nelle stalle sopravvissuti e si sa come al livellamento culturale della civiltà televisiva: è forse il miracolo, qualcosa comunque da salutare con commozione.

Tutti questi sentimenti, questi ricordi e queste attese si salderanno nella festa di dopodomani, la prima dopo l'insediamento quale nuovo rettore di don Michele Germanetto, che dalle autorità diocesane torinesi ha avuto anche l'incarico di provvedere alle esigenze pastorali delle gravitante sul santuario: funzione in cui si è voluto vedere la premessa all'istituzione di una nuova parrocchia in quel popoloso quartiere. Anche poiché i giorni intorno all'8 settembre sono «la» festa di Bra, ecco che molti altri enti e associazioni scendono in campo a proporre i più vari appuntamenti.

Oggi, dalle 8 alle 20, nel cuore del centro storico si terrà il decimo dei mercatini delle pulci organizzati dalla Pro loco, da qualche ormai con la qualifica di «regionali». Le bancarelle - di oggetti di antiquariato e di artigianato, pezzi da collezione e hobby, e con un settore di giocattoli, fumetti e figurine riservato ai ragazzi - invaderanno ogni spazio tra il municipio e la «rocca», potendo contare sull'altissimo potenziale di visitatori «reduci» dalla passeggiata al santuario, di prammatica nei giorni della novena. La sera di martedì, poi, un altro evento «profano» unirà la festa braidese: il circuito ciclistico cittadino, non meno tradizionale ormai dei riti della devozione ereditati dai padri. [g. n.]

SOLO DA GENERALAUTO

NOVITA' NOVITA'

C'è l'usato che ti piace al prezzo che ti pare

VIA M. DEI FIORI 20 - 12042 BRA
TEL. 0172 423673-4

TUTTOCASA CUGNOLIO
LAMPADARI - ELETTRODOMESTICI - CASALINGHI
COMPLEMENTI D'ARREDAMENTO
LISTE NOZZE
VIALE MADONNA DEI FIORI, 54 - (CN) - TEL. 0172-413706

LA FENICE
GELATERIA
OASI NEL VERDE DOVE PASSARE UNA GIORNATA DIVERSA
RISTORANTE APERTO TUTTE LE DA a
Su prenotazione FUNGHI
SALONI PER TUTTE LE RICORRENZE, NOZZE, PRANZI ORGANIZZATI
BRA - Strada Michele, 165 - Tel. 0172/426.387 - CHIUSO LUNEDI'

ROSELLA e GIANCARLO BOSCHETTI
artigiani pellicciai in Bra
VI INVITANO
NEI NUOVI LOCALI RISTRUTTURATI
CON LA COLLEZIONE 92-93
BRA - VIA VITTORIO EMANUELE 207 - TEL. 0172 411.494

ALBA
PIAZZA GARIBALDI, 3 - TEL. 0173/363.881

LIBERTA' DI LINEA

PRONTODIMAGRIMENTO!

Sopra la bilancia la musica non cambia? Nessun problema, visto che oggi, grazie al Prontodimagrimento, puoi dimagrire liberamente. È perdere da 600 grammi ad un chilo a seduta in modo semplice, veloce, completamente automatico. Niente a che vedere con la solita perdita di peso: stavolta, la tua, sarà autentica LIBERTÀ DI LINEA. La Libertà che in Europa puoi trovare solo nei Centri Ideal Line System.

IDEAL LINE-SYSTEM PARIS IL PRONTODIMAGRIMENTO

• OFFERTA «PRIMO CHILO»
• IL PRIMO CHILO DELLA TUA NULLA
• VALIDO -10-1992

bodyhouse
Carla Graglia
Acquista direttamente da produce
CORSETTERIA
COSTUMI DA BAGNO
INTIMO DONNA

Lingerie
INGROSSO E DETTAGLIO - ORARIO DI VENDITA AL PUBBLICO
dal Lunedì al Venerdì 16-19 Sabato tutto il giorno
Bra - Via G. Boetto, 14 (ex CMB) - Tel. (0172) 425.234

Per l'agricoltore del 2000
MONCHIERO
Via Einaudi - POLLENZO DI BRA
Tel. 0172 458.126
CONCESSIONARIO:
TRATTORI
AGRIFULL
MOTOCOLTIVATORI E TRATTORI
GOLDONI
MOTOCOLTIVATORI
MOTOZAPPE
FALCIATRICI
Grillo

La commedia sarà proposta da una compagnia di Tolone

Teatro al «Roumiage»

Pièce vincitrice della manifestazione «Sette giorni di Provenza» I balli concluderanno la festa a Sancto Lucio di Coumboscuro

MONTEROSSO. Con messe [redacted] canti in provenzale s'inizierà l'intensa giornata del borgo di Sancto Lucio de Coumboscuro, dove oggi si conclude il «Roumiage de Setembre». [redacted] mattino fino a notte inoltrata si susseguiranno danze, canti, musiche e, ciliegina sulla torta, uno spettacolo teatrale [redacted] la compagnia del «Tiatre dou [redacted] di Tolone che presenterà (ore 20,30) la pièce «Rouselino» di Roger Rei.

La trama è semplice [redacted] ruota [redacted] due giovani fidanzati, un pescatore e una contadina. I genitori di lei non approvano questa unione: [redacted] qui una [redacted] di vicissitudini che solo nel finale troveranno una soluzione positiva. Gli attori reciteranno in dialetto provenzale, ma - assicurano - comprensibile a tutti. La commedia ha vinto il primo [redacted] premio alla manifestazione «I sette giorni di Provenza».

«Le Roumiage - spiega Sergio Arneodo, del centro culturale [redacted] Coumboscuro - ha portato anche quest'anno numerose persone nel nostro borgo. In tutto 150 pellegrini, il più piccolo ha 8 anni, il più anziano 80. Anche gli spettacoli proposti hanno riscosso un buon successo».

Sempre oggi, [redacted] mezzogiorno, [redacted] svolgerà la «Danco de la souco», ovvero la danza propiziatoria dei raccolti. Nel pomeriggio, [redacted] inizio alle 15, prenderà il via la «Court d'amour», un grande spettacolo di danza in costume provenzale al quale parteciperanno i gruppi «La Capoulieros di Martigues; «Los Cacarotiers» [redacted] Tolosa, «Li dançaires de Coumboscuro», «La teto aut» della Val Chisone, «Lou pais gavot» di Gap e «L'escola de la valeia» di Barcelonnette.

Al termine della kermesse verrà illustrato [redacted] concorso internazionale [redacted] letteratura provenzale «Uno terro, uno lengo, un pople '93». Ci sarà inoltre l'estrazione del premio «Lou Caissoun»: [redacted] palio [redacted] cassapanca del tipico artigianato alpino. Le Roumiage si concluderà all'insegna [redacted] un gran ballo per le vie e le piazze del borgo. [r. s.]

AD ALBA

Sfilata storica in via [redacted]

Oggi pomeriggio, con inizio alle 14,30, in via Vittorio Emanuele si svolgeranno una sfilata [redacted] e i giochi: [redacted] preambolo alla Giostra delle Cento torri - Palio degli asini, in programma per il 4 ottobre. Quest'anno sarà una edizione particolare, trattandosi del 60° anniversario del palio, nato nel 1932 (TELEFOTO CUNEO)

A Savigliano stasera c'è Fierens

Con la [redacted] interpreta [redacted]

L'argentino Guillermo Fierens

SAVIGLIANO. [redacted] apre stasera, alle 21,15, [redacted] concerto [redacted] maestro Guillermo Fierens al teatro Milanollo, il corso internazionale di perfezionamento di chitarra classica.

Per il secondo anno consecutivo Savigliano ospita musicisti che provengono da tutta Italia, dalla Francia e dalla Svizzera. Allo stage possono partecipare allievi effettivi, a numero chiuso, e uditori. Gli effettivi do-[redacted] esame di ammissione [redacted] nella serata conclusiva dello stage riceveranno un attestato [redacted] partecipazione.

I migliori allievi del [redacted] si esibiranno [redacted] concerto, sempre nel teatro cittadino, domenica [redacted] alle 21. Si potranno ascoltare brani di autori dal Cinque-[redacted] ai giorni nostri.

Il docente Guillermo Fierens, argentino, oltre all'attività didattica, è un esecutore di grande raffinatezza. Ha registrato un «cd» [redacted] musiche spagnole e italiane. E' stato allievo del grande chitarrista Andrés Segovia e si è esibito in vari Paesi europei come solista [redacted] orchestre di fama internazionale.

Il concerto di stasera si aprirà sulle [redacted] della virtuosistica «Ciaccona» di Bach, il programma proseguirà con la «Sonata opera 22» di Fernando Sor. Sempre di questo autore spagnolo, Fierens eseguirà poi il «Tema e variazioni» tratto dal «Flauto magico» [redacted] Mozart.

Ancora musica iberica nella seconda parte. Di Manuel Ponce il chitarrista interpreterà «Tema variato e finale», di Turina il «Fandanguillo» e concluderà con «Capriccio diabolico» di Castelnuovo-Tedesco. L'ingresso al concerto è libero.

«E' stato possibile organizzare questo corso - spiega il direttore artistico, Michelangelo Alocco - grazie al patrocinio della [redacted] e alla collaborazione dell'assessorato alla Cultura [redacted] Comune. Siamo lieti di ospitare un'iniziativa culturale che favorisce lo sviluppo degli ideali più elevati dell'uomo».

Nadia Conte

[redacted]

Narzole

Canta Vecchioni

Concerto di Roberto Vecchioni, stasera alle 21,30, nel campo sportivo comunale. Il biglietto costa 25 mila lire.

Entracque

Miss in pedana

Alle 17,30 al Real Park si terrà la finale regionale del concorso nazionale «La Bella d'Italia».

Piverasco

Musiche occitane

Sul palcoscenico allestito in piazza del Ricetto, stasera alle 21, concerto dei «Lou dalfin». Il gruppo proporrà musiche occitane antiche e moderne e danze [redacted] saranno interpretate da [redacted] balirin» della compagnia del Birùn. Ingresso 8 mila lire.

[redacted]

Concerto in giardino

Alle 21, nel giardino di via Crociata, il complesso «I Bach» chiuderà [redacted] serie [redacted] manifestazioni organizzate dalla Pro loco per l'estate morettese.

Boves

Giochi popolari

In frazione Cerati, oggi, dopo la messa, si terrà un grande pranzo con ravioli, arrosto di maiale ed altri piatti tipici; il costo è di 13 mila lire, 7 mila per i bambini. Alle 15, gara a scopa e giochi per i più piccoli.

Cuneo

Dire Straits

[redacted] in prevendita da «Zabum Uno», i biglietti [redacted] mila lire) per il secondo concerto dei «Dire Straits» al Forum di Assago del 10 settembre. Per il primo concerto, in programma martedì 8 settembre, i biglietti sono esauriti, ma sono ancora disponibili posti in pullman con partenza da piazza Virginio alle 14,30. Il costo del trasporto è di 28 mila lire.

Dogliani

Attesa per Cocciante

Nei negozi di dischi della provincia sono in prevendita i biglietti per il concerto di Riccardo Cocciante che [redacted] terrà il [redacted] settembre, alle 21,30, agli impianti sportivi. Il costo è di 30 mila lire.

Sul piazzale del «Top Sound» oggi si ricorda il cantante Flavio Operti

[redacted]

Fra gli ospiti i Tecnica Zero e Guido Toffoletti

MANTA. Un tributo alla figura umana e artistica di Flavio Operti, promettente musicista rock saluzzese scomparso lo [redacted] anno in un incidente stradale: è questo il primo impegno della neonata Associazione musica spettacolo energie (Amuse). Si tratta di [redacted] grande happening rock che si terrà oggi, a partire dalle 17,30, sul piazzale della discoteca Top-Sound.

«La Amuse - spiega il presidente, Marco Collica - è [redacted] associazione che ha come finalità la promozione e lo sviluppo [redacted] attività culturali legate allo spettacolo, in modo che i giovani possano esprimere le loro vocazioni, nel campo della musica, del teatro ed altre attività simili».

La kermesse si presenta ricchissima dal punto [redacted] vista degli «ospiti»: in primo luogo i rinnovati Rockside (il gruppo [redacted] cui Operti era leader e cantante), che ritornano «on stage» dopo quasi [redacted] di inattività e vicissitudini, legate alla scomparsa [redacted] loro front-man.

Nel pool ci sono poi i Tecnica Zero dello straordinario chitarrista Beppe Rainero, [redacted] delle migliori blues-band italiane, con un repertorio che [redacted] lussuoso manifesto della storia del rock-blues, da John Mayall a B.B.King a Jimi Hendrix, ai Doors. Sul palco sono attesi poi altri gruppi che si [redacted] conquistati una buona popolarità in provincia come i veterani Doctor Sax, una band di jazz che [redacted] insieme da più [redacted] dieci anni, i [redacted] questions, la [redacted] soul dei «Sporca dozzina» [redacted] la [redacted] welcome [redacted] to weary band.

Ospite d'eccezione [redacted] maratona rock sarà il chitarrista Guido Toffoletti, senza dubbio il blues-man più famoso e il più interessante esponente del suo genere in Italia, entrato [redacted] buon diritto anche nei circuiti internazionali specializzati, grazie a collaborazioni [redacted] livello (soprattutto [redacted] Keith Richard, Mick Taylor e i Rolling Stones). Con la sua band rappresenterà la ciliegina sulla torta della manifestazione.

«L'organizzazione di un maxi concerto [redacted] questo è [redacted] impegnativa - commenta Cinzia Chiosso, che fa parte dell'Associazione - dobbiamo ringraziare tutti coloro che sono intervenuti».

Alla realizzazione hanno preso parte il Comune di Saluzzo con Informagiovani, l'amministrazione di Manta, le Pro loco di Saluzzo e Barge, la Cassa di Risparmio di Saluzzo e le discoteche Top-Sound [redacted] Popsy. La manifestazione, a ingresso gratuito, sarà presentata da Mauro Marino, popolare speaker di Radio Dimensione Suono.

Michele Banchio

[redacted]

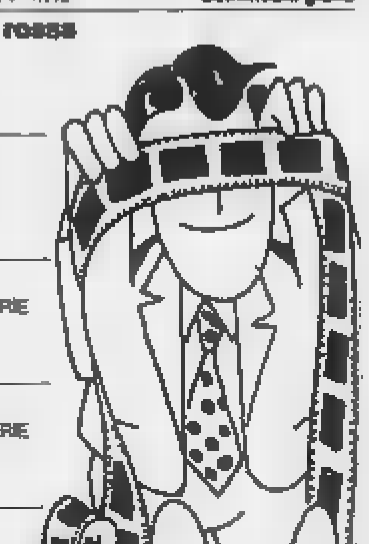

[redacted] Corso — Tel. 692.936. L. 10.000. Or.: fer. 20/22. Sab. e fest. 16/18/20/22
[redacted] — di C. Hanson, con A. Sciorra, R. De Mornay, M. McCoy (Usa '92) — Una tranquilla famiglia trova una cameriera solerte e amabile... ma la «perla» nasconde un passato doloroso e riserva agghiaccianti sorprese. N. V. 1h 50' **Thriller**

[redacted] — Tel. 690.554 Or.: fer. 20/22. Sab. e fest. 16/18/20/22. Lire 10.000
Poliziotto in blue jeans — di B. Evans, con C. Slater, T. Goldwin, M. Jovovich (Usa '92) — Un giovane indaga sulla morte del fratello, titolare di un distretto di polizia a San Francisco, e scopre una ragnatela di sporchi traffici. N. V. 1h40' **Commedia gialla**

[redacted] — Tel. [redacted] Or.: 16/17,30/19,30/22. Lire 10.000
Film a luce rossa

[redacted] — Tel. 51.771. Or.: feriali 20/22. Festivi: 18/20/22 — OGGI RIPOSO

Don Bosco — Lire 5000 — CHIUSO PER FERIE

[redacted] Eden — Tel. 363.021. Or.: fer. 20/22. Fest. 14/16/18 20/22. Lire 6000/8000 — CHIUSO PER FERIE

Moretta — Tel. 42.361. Or.: 20,45. Fest.: dalle 14,30 cont. Lire 6000/4000 — CHIUSO PER FERIE

[redacted] Comunale — Tel. 348.901. Or.: fer. e fest. 21,15. Martedì ragazzi: 20/21,30
Lionheart - Scommessa vincente — di Sheldon Lettich con Jean Claude Van Damme (Usa '91) — Lionheart abbandona la Legione Francese per aiutare il fratello in fin di vita. [redacted] New York un'avvenente culturista gli offre [redacted] posto da lottatore N.V. 1h 41' **Avventuroso**

[redacted] All'aperto — Or.: 21,45. Lire 5000/rid. 4000. Tel. 0172/654.037
[redacted] — di Bruno Gaburro con Jerry Calà, Teo Teocoli, Alba Parietti (Italia '91) — Tra Rimini e Cortina le avventure di un pianista sedotto da una donna fatale, di una prostituta in vacanza e di un nero innamorato. N.V. 1h 33 **Commedia**

[redacted] Moderno — Tel. 262.211
Blue Steel - Bersaglio mortale — di Kathryn Bigelow, con Jamie Lee Curtis, Ron Silver, Clancy Brown (Usa '90) — Una poliziotta fresca di diploma si mette sulle tracce di un killer paranoico nella giungla [redacted] New York V. M. 14 1h43' **Poliziesco**

[redacted] Impero — Tel. 412.31. Or.: 20/22; fest. 20/22. Lire 5000/8000
Fusi di testa — di P. Spheeris, con M. Myers, D. Carvey, R. Lowe (Usa '92) — Due presentatori trasmettono con successo uno show demenziale dalla loro cantina. Un astuto produttore vuole «comprarli» ma non è semplice. N. V. 1h 41' [redacted]

Vittoria — Tel. 412.771. Or.: feriali 20/22. Fest. 20,15/22. Lire 7000/9000
La [redacted] peggiore amica — di K. S. Ruben, con D. Barrymore, S. Gilbert, T. Skerritt (Usa '92) — La vita di una ragazza viene sconvolta da una «Lolita fatale» che fa intrusione nella sua famiglia, usando tutti i mezzi, dalla seduzione all'omicidio N.V. 1h 41' **Drammatico**

[redacted] Lux — Tel. 944.231. L. 6000/5000. Sabato: 20/22. Fest.: 20/22
Lionheart - Scommessa vincente — di Sheldon Lettich con Jean Claude Van Damme (Usa '91) — Lionheart abbandona la Legione Francese per aiutare il fratello in fin di vita. A New York un'avvenente culturista gli offre un posto da lottatore N.V. 1h 41' **Avventuroso**

[redacted] Ferrini — Orario: fer. 20/22. Fest. 15/17/20/22. Lire 6000/5000 — CHIUSO PER FERIE

[redacted] Galateri — Tel. 488.324 — CHIUSO PER FERIE

[redacted] Iris — Tel. 916.393. Fer. 20,15/22,15. Fest. 20,15/22,15. L. 8000/6000; Aiace 4500
Lionheart - Scommessa vincente — di Sheldon Lettich con Jean Claude Van Damme (Usa '91) — Lionheart abbandona la Legione Francese per aiutare il fratello in fin di vita. A New York un'avvenente culturista gli offre un posto da lottatore N.V. 1h 41' **Avventuroso**

[redacted] Politeama — Tel. 62.407. Lire 6000/8000
Fermati o mamma spara — di Roger Spottiswoode, con Sylvester Stallone, Estelle Getty (Usa '91) — Un rude poliziotto deve accettare, suo malgrado, la collaborazione della petulante ed energica madre, testimone di un delitto N.V. 1h 35' **Commedia**

[redacted] Excelsior — Spett. unico ore 21. Lire 6000
Il padre della sposa — di Charles Shyer, con Steve Martin, Diane Keaton, Kimberly Williams (Usa '91) — Remake del celebre film di Minnelli con Spencer Tracy: le disavventure di un padre che sta per diventare suocero. N. V. 1h 45' **Commedia**

[redacted] Lux — Tel. 927.534. Lire 6000 — RIPOSO

[redacted] Bertola — Tel. 47.898. Or.: 20/22-20,30/22,30 — SALA GRANDE: chiuso per ferie. SALA PICCOLA: chiuso per ferie

[redacted] Ariston — Tel. 391.311. Orario: 21,15. Lire 7000
Rapina del secolo a Beverly Hills — di S. J. Furie, con K. Wahl, M. Frewer (Usa '91) — Per una fuga di sostanze chimiche, Beverly Hills viene evacuata. Le ville e i negozi dei miliardari cadono alla mercé di una banda di [redacted] V. 1h 40' [redacted]

[redacted] Baronet — Tel. 334.156. Orario: 20/22. Lire 7000 (ridotto)/9000 — OGGI RIPOSO

[redacted] — Orario: 16/21 — CHIUSO PER FERIE

[redacted] Civico — Tel. 43.736. Orario: fer. 20/22; fest. 14/16 18/20/22. Lire [redacted]
White Sands - Tracce nella sabbia — di R. Donaldson, con W. Dafoe, M. E. Mastrantonio, M. Rourke (Usa '92) — Il poliziotto di una sperduta cittadina trova nel deserto un cadavere e rimane invischiato in un pericoloso intrigo di spionaggio N.V. 1h 50' **Thriller**

Italia — Tel. 42.608. Orari: fer. 20/22; fest. 14/16 18/20/22. Lire 8000/6000
Air Force - Aquile d'acciaio — di J. Glenn con L. Gossett jr., P. Freeman, H. Buchholz (Usa '91) — Terza puntata per le imprese aeree del prode generale di colore Chappy, stavolta in Sudamerica contro un ex nazista trafficante di droga N.V. 1h 41' **Avv.**

[redacted] Roburent — Orario: 21 — CHIUSO

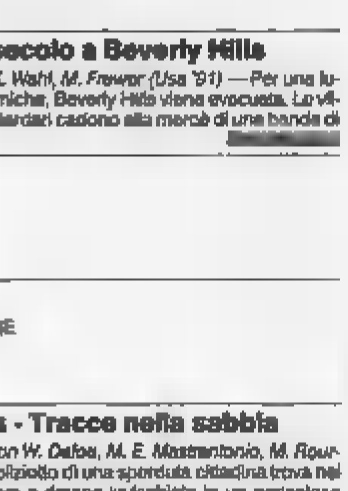

[redacted] Edelweiss — Orario: 21 — RIPOSO

[redacted] — [redacted]. 712.957 — RIPOSO

[redacted] — Tel. 712.477. Or.: 20/22; fest. 15. Lire [redacted]
Ferro & Seta — di S. Sun, con M. Salzman, P. Ginfu (Usa Cina '90) — Un americano, appassionato di arti marziali, va in Cina per insegnare l'inglese, cerca di vincere le diffidenze intorno a lui e vivere un impossibile amore. N. V. 1h40' **Drammatico**

PRIME VISIONI A TORINO

ADUA 200 c. Giulio Cesare 67. **Henry pioggia di sangue.** Or.: 16,30; 18,30; [redacted]; 22,30.
ADUA 400 c. G. Cesare 67. **Double impact vendetta finale.** Or.: 16,30; 18,30; 20,30; 22,30.
AMBRA v. Chiesa della Salute 77. **La mani della notte.** Or.: 16,30; 18,30; 20,30; 22,30.
AMBROSIO P. c. V. Emanuele 52. Chiuso.
ARLECCHINO c. Sommeiller 22. Telefono 58.17.190. **Week-end senza il morto.** Or.: 17; 18,50; 20,40; 22,30.
CAPITOL v. S. Dalmazzo 24. **Fusi di testa.** N. V. Or.: 15,30; 17,15; 19; 20,45; 22,30.
CENTRALE v. C. Alberto 27. **Vita di Bohème.** Di A. Kaurismaki, con Jean Pierre Leaud.
C. CHAPLIN 1 c. Garibaldi 32/e. **Thelma & Louise.** Or.: 15,30; 17,40; 20; 22,25.
C. CHAPLIN 2 v. Garibaldi 32/e. **L'amore, il sesso e Berlino.** Or.: 16,45; 18,40; 20,35; 22,30.
CRISTALLO v. Gotto 5. **Cose dell'altro mondo.** Or.: 15,10; 17; 18,50; 20,40; 22,30.
DORIA v. Gramsci 9. **Ferro & seta.** Or. [redacted] 17,15; 19; 20,45; 22,30.
ELISEO GRANDE p. Sabotino. **Sabato italiano.** Or.: 16; 17,40; 19,20; 21; 22,40.
ELISEO BLU piazza [redacted]. **Non [redacted] a mamma che la baby-sitter è morta.** Non viet. Or.: 16; 18,10; 20,20; 22,30.
ELISEO ROSSO p. Sabotino. **Detective Stone.** Viet. 14. Or.: 16,15; 18,20; 20,25; 22,30.
EMPIRE p. V. Veneto 5. [redacted] Or.: 15,30; 17,15; 19; 20,45, 22,30.
ERBA c. Moncalieri 241. **Il ladro di bambini.** G. P. giuria Cannes '92. Or.: 18; 20,15; 22,30.
ETOILE (Ex Torino) via B. Buozzi 6. **La mano sulla culla.** Ap. 15. Film 16,30; 18,30; 20,30; 22,30.
FARO v. Po 30. **Analisi finale.** Or.: 15,30; 17,50; 20,10; 22,30.
FIAMMA c. Trapani 57. **Mio cugino Vincenzo.** Or.: 15,45; 18; 20,15; 22,30. Aria cond.
IDEAL c. Beccaria 4. **I sonnambuli di Stephen King.** Viet. 14. Or.: 17,15; 19; 20,45; 22,30.
KING KONG Cinestudio v. Po 21. [redacted] Or.: 16,30; 18,30; 20,30, 22,30.
LILLIPUT v. XX Settembre 15 bis. **A Praga.** Or.: 15,10; 17; 18,50; 20,40; 22,30.
LUX Galleria San Federico. **Halloween 5.** Or.: 15,30; 17,15; 19; 20,45; 22,30
MASSIMO UNO v. Montebello 8. **Sulla terra [redacted] il cielo.** Or.: 16,10; 18,10; [redacted] 22,30.
NAZIONALE 1 v. Pomba 7. **Double impact vendetta finale.** Or.: 16,00; 18,30; 20,30; [redacted]
NAZIONALE 2 v. Pomba 7. **Taxido decadence.** V. 18. 1° Premio Festival Taormina '92.
NUOVO [redacted] v. Vanchiglia [redacted] **Kings.** Or.: 15; 18,05; 20,20; 22,30.
OLIMPIA 1 v. Arsenale 3. **Cuore di tuono.** Or.: 15,30; 17,50; 20,10; 22,30.
OLIMPIA 2 v. Arsenale 3. **Mio cugino Vincenzo.** Or.: 15,45; 18; 20,15; 22,30.
REPOSI v. XX Settembre 15. [redacted] **bacco nella sabbia.** Or.: 14,50; 16,45; 18,40; 20,35; 22,30.
ROMANO G. Subalp. **La mia peggiore amica.**
SELENE c. Belgio 53. **Maledetto il giorno che [redacted]** Or.: 16,15; 18,10; 20,20; 22,30.
STUDIO RITZ v. Acqui 2. **Nulla ci può fermare.** Or.: 16,30; 18,30; 20,30; 22,30.
VITTORIA v. Roma [redacted] **jeans.** Or.: 15,15; 17,05; 18,55; 20,45; 22,35.

[redacted]

TEATRO REGIO p. Castello 215, t. 88.151. **Stagione d'opera 1992/93.** Rin. abb.: fino al 2/10 presso le agenzie della Banca Crt. Vendita nuovi abbonamenti: dal 20/10 al 10/11; vendita biglietti su tutti gli sp[redacted] dal 12/11. Bigl. ore 13-18,30. [redacted] 8815.241/242.
ALFIERI p. Solferino 4, tel. 562.3800. **Il fiore all'occhiello.** 9 grandi spett. in abb. a posto fisso. Rin. abb., prelazioni nuovi abbonati e bigl. tutti i giorni fer. ore 9-13; 15-19.
COLOSSEO v. M. Cristina 73, tel. 663.80.34. **Abbonamento Arcobaleno.** All'insegna del divertimento: sei grandi spett. a posto fisso. Abb. a 6 spett. di Operette, appuntamento mensile novembre, gennaio, febbraio, marzo e aprile. Gli abb. saranno in vendita a partire dal 2 sett. or. 10-13; 15-19 alla cassa del Teatro. Tel. 669.8034.

LE TV PRIVATE

[redacted]

19 — **Corky il ragazzo del circo**
19,30 **Jim della jungla**, telefilm
20 — **La strana coppia**, telefilm
20,30 **La grande pioggia**, film
22,30 **Buck Rogers**, telefilm
23,30 **La strana coppia**, telefilm
24 — **La regina Cristina**, film

Telecupole Cinquestelle

18 — **Adderly**, telefilm
19,08 **Sport flash**, rubrica
20,30 **Il lungo Carnevale**, film
23,30 **Sport flash**, rubrica

Videogruppo

17,30 **Il ritratto di Jenny**, film
19,30 **Africa 60**, documentario
20,30 **Oggi al Delle Alpi**
21 — **Ombre rosse**, film
24 — **Elvis la leggenda**, documentario

Telecity

17,30 **Genitori in blue jeans**, film
19,30 **Dottori con le ali**, telefilm
20,30 **La furia dei barbari**, film
22,10 **Fotomodella estate 1992**, show
22,50 **Il giustiziere di Londra**, film
0,40 **Le altre notti**, telefilm

Primantenna Supersix

18 — **Love story**, telefilm
19 — **Super Kid**, cartoni
20,30 **Innamorarsi**, supertelenovela
21,30 **Dionne Warwick**, concerto
22,30 **Provaci ancora Lenny**, sit. [redacted]

Quarta [redacted] Tv

[redacted] — **I viaggiatori del tempo**, telefilm
19 — **Il dopo partita**
20,30 [redacted] **Sud**, film
22 — **Juve - Toro news**
22,30 **New excelsior**
24 — **Dolce notte**
1 — **Frutto proibito**

Quinta Rete

16,30 **Buck Rogers**, telefilm
18,30 **Taxi**, telefilm
20 — **La grande pioggia**, film
22 — **Campane a festa**, folk
0,30 **Il caso Trafford**, film

Telebiella

13 — **Hyde Park corner**
13,10 **Solletico estate**
19 — **Good times**, telefilm
20 — **Solletico estate**
23 — **Trasmissione evangelica**
24 — **Tg Biella 7 giorni**

[redacted]

20,10 **Il tempo delle sagre**
20,17 **Il giardino dei ciliegi**
20,55 **Palio story**, spettacolo
21,20 **Bella ma pericolosa**, film
23 — **Palio story**, spettacolo
23,24 **Il tempo delle sa[redacted]**
24 — **Cinque donne per l'assassino**

Erreuno Tv

9,15 **Rassegna prime pagine provinciali «La Stampa»**
10 — **Rassegna prime pagine**
11 — **Rassegna prime pagine**
12,45 **Erreuno Tg**
[redacted] **Erreuno Tg**
20,30 **Sceneggiato**
22,05 **Ordine e disordine**
22,50 **Tg sera**
23 — **Weekend sport**
23,10 **Da Barcellona: Giochi paraolimpici estivi**
23,20 **Teleopinioni**

G.R.P.

18 — **The Outsiders**, telefilm
19 — **Dal Tribunale di Torino**, rubrica
19,30 **Charleston**, telefilm
20 — **L'uomo e la terra**, documentario
20,30 **Scandalo internazionale**, film
22,30 **Missione di morte**, film
24 — **La Duchessa di Chicago**

Rete Canavese

18,15 **L'uomo dell'Uncle**, [redacted]
19,30 **Canavese Sette**
21 — **Film**
22,45 **Canavese Sette**
24 — **Notturno**

Telesubalpina

18,30 **Cartoni animati**
19 — **Ecumenismo e dialogo nel crocevia anatolico**, documentario
19,25 **Domani celebriamo**
19,30 **Speciale Telesu: «Una bussola per il futuro»**
20 — **Cartoni animati**
20,30 **Un giorno a New York**, film
22,30 **La grande pioggia**, film

[redacted] 7 Piemonte

18 — **Sulle strade della California**
20,10 **Il mondo dell'occulto**
20,40 **Il paradiso del male**
22,40 **Informa 7**
23 — **Conviene far bene l'amore**
24 — **Tre croci per non morire**, film
1,45 **Informa 7**
2 — **Varietà**
3 — **Equipaggio tutto matto**, telefilm

● **Eventuali errori o variazioni nei programmi sono causati dalla non tempestiva comunicazione [redacted] emittenti.**

Sono stati resi noti ieri pomeriggio dalla Federcalcio i calendari dei due raggruppamenti

Eccellenza, le mille sfide incrociate

Girone A con novaresi, alessandrine e vercellesi

1ª GIORNATA
(20/9/92)
Borgomanero-Fulvius
Borgosesia-Virtus Villadossola
Caltignaga-Derthona
Juventus Domo-Trecate
Monferrato-Biellese Vigliano
Ovadacalcio-H. M. Arona
Valenzana-Novese
Verbania-Libarna
Trino-Omegna

2ª GIORNATA
(27/9/92)
Biellese-Trecate
Borgomanero-Verbania
Borgosesia-Monferrato
Derthona-Valenzana
Fulvius-Trino
H. M. Arona-Novese
Omegna-Juventus
Virtus Villadossola-Caltignaga
Libarna-Ovadacalcio

3ª GIORNATA
(4/10/92)
Caltignaga-Borgosesia
Juventus Domo-Borgomanero
Monferrato-Derthona
Novese-Omegna
Trecate-Libarna
Trino-Biellese Vigliano
Valenzana-H. M. Arona
Verbania-Fulvius
Ovadacalcio-Virtus Villadossola

4ª
(11/10/92)
Borgosesia-Borgomanero
Derthona-Verbania
Fulvius-Biellese Vigliano
H. M. Arona-Trecate
Monferrato-Valenzana
Novese-Juventus Domo
Omegna-Libarna
Ovadacalcio-Caltignaga
Virtus Villadossola-Trino

5ª
(18/10/92)
Biellese-Omegna
Borgomanero-Trino
Caltignaga-Monferrato
Derthona-Novese
Fulvius-Virtus Villadossola
Juventus Domo-Valenzana
Libarna-H. M. Arona
Trecate-Borgosesia
Verbania-Ovadacalcio

6ª GIORNATA
(25/10/92)
Borgosesia-Verbania
H. M. Arona-Biellese Vigliano
Monferrato-Juventus Domo
Novese-Trecate
Omegna-Fulvius
Ovadacalcio-Derthona
Valenzana-Caltignaga
Virtus Villadossola-Borgomanero
Trino-Libarna

7ª GIORNATA
(1/11/92)
Biellese Vigliano-Virtus Villadossola
Borgomanero-Omegna
Caltignaga-Novese
Derthona-H. M. Arona
Fulvius-Borgosesia
Juventus Domo-Ovadacalcio
Libarna-Valenzana
Trecate-Monferrato
Verbania-Trino

8ª GIORNATA
(8/11/92)
Biellese Vigliano-Libarna
H. M. Arona-Caltignaga
Monferrato-Ovadacalcio
Novese-Fulvius
Trecate-Borgomanero
Trino-Juventus Domo
Valenzana-Borgosesia
Virtus Villadossola-Derthona
Omegna-Verbania

9ª
(15/11/92)
Borgomanero-Libarna
Borgosesia-Omegna
Caltignaga-Trecate
Derthona-Trino
Juventus Domo-Fulvius
Monferrato-H. M. Arona
Valenzana-Virtus Villadossola
Verbania-Biellese Vigliano
Ovadacalcio-Novese

10ª
(22/11/92)
Biellese Vigliano-Juventus
Borgomanero-Caltignaga
Borgosesia-Derthona
Fulvius-Ovadacalcio
H. M. Arona-Verbania
Omegna-Valenzana
Trino-Trecate
Virtus Villadossola-Monferrato
Libarna-Novese

11ª
(29/11/92)
Caltignaga-Libarna
Derthona-Biellese Vigliano
H. M. Arona-Borgosesia
Juventus Domo-Verbania
Monferrato-Omegna
Novese-Virtus Villadossola
Trecate-Fulvius
Valenzana-Borgomanero
Ovadacalcio-Trino

12ª
(6/12/92)
Biellese Vigliano-Valenzana
Borgomanero-Ovadacalcio
Borgosesia-Novese
Fulvius-Caltignaga
Libarna-Juventus Domo
Omegna-Derthona
Trino-Monferrato
Virtus Villadossola-H. M. Arona
Verbania-Trecate

13ª GIORNATA
(9/12/92)
Caltignaga-Verbania
Derthona-Borgomanero
H. M. Arona-Trino
Juventus Domo-Virtus Villadossola
Monferrato-Libarna
Novese-Biellese Vigliano
Ovadacalcio-Borgosesia
Valenzana-Fulvius
Trecate-Omegna

14ª GIORNATA
(13/12/92)
Biellese Vigliano-Borgosesia
Borgomanero-Monferrato
Fulvius-Derthona
Juventus Domo-Caltignaga
Libarna-Virtus Villadossola
Omegna-H. M. Arona
Trecate-Ovadacalcio
Verbania-Valenzana
Trino-Novese

15ª GIORNATA
(20/12/92)
Borgosesia-Juventus Domo
Caltignaga-Trino
Derthona-Libarna
H. M. Arona-Fulvius
Monferrato-Verbania
Novese-Borgomanero
Ovadacalcio-Biellese Vigliano
Valenzana-Trecate
Virtus Villadossola-Omegna

16ª
(10/1/93)
Vigliano-Caltignaga
Borgomanero-H. M. Arona
Fulvius-Monferrato
Juventus Domo-Derthona
Libarna-Borgosesia
Trecate-Virtus Villadossola
Trino-Valenzana
Verbania-Novese
Omegna-Ovadacalcio

17ª
(17/1/93)
Biellese Vigliano-Borgomanero
Borgosesia-Trino
Caltignaga-Omegna
Derthona-Trecate
H. M. Arona-Juventus Domo
Libarna-Fulvius
Novese-Monferrato
Valenzana-Ovadacalcio
Virtus Villadossola-Verbania

B: ALESSANDRIA, LIGURIA CONTRO MONFERRATO

1ª
(20/9/92)
Albese Calcio-Canelli
Asti-La Chivasso
Fossanese-Intermonregalese
Giaveno Coazze-Saviglianese
Ivrea-Chieri
Mo
Rivarolese-Mathi
Saluzzo-Rivoli Calcio

2ª
(27/9/92)
Asti-Moncalieri
Chieri-Giaveno Coazze
Intermonregalese-Ivrea
La Chivasso-Fossanese
Mathi-Albese Calcio
Piobesi-Canelli
Rivoli Calcio-Rivarolese
Saviglianese-Saluzzo

3ª
(4/10/92)
Albese Calcio-Piobesi
Canelli-Mathi
Fossanese-Chieri
Giaveno Coazze-Rivoli Calcio
Ivrea-Asti
Moncalieri-La Chivasso
Rivarolese-Saviglianese
Saluzzo-Intermonregalese

4ª
(11/10/92)
Asti-Fossanese
Chieri-Moncalieri
Intermonregalese-Giaveno Coazze
La Chivasso-Ivrea
Mathi-Saluzzo
Piobesi-Rivarolese
Rivoli Calcio-Canelli
Saviglianese-Albese Calcio

5ª
(18/10/92)
Albese Calcio-Intermonregalese
Canelli-Saviglianese
Fossanese-Rivoli Calcio
Giaveno Coazze-Asti
Mathi-Piobesi
Moncalieri-Ivrea
Rivarolese-Chieri
Saluzzo-La Chivasso

6ª
(25/10/92)
Asti-Rivarolese
Chieri-Albese Calcio
Intermonregalese-Canelli
Ivrea-Saluzzo
La Chivasso-Giaveno Coazze
Moncalieri-Fossanese
Rivoli Calcio-Piobesi
Saviglianese-Mathi

7ª
(1/11/92)
Albese Calcio-Rivoli Calcio
Canelli-Chieri
Fossanese-Ivrea
Coazze-Moncalieri
Mathi-Intermonregalese
Piobesi-Saviglianese
Rivarolese-La Chivasso
Saluzzo-Asti

8ª
(8/11/92)
Asti-Albese Calcio
Chieri-Piobesi
Fossanese-Giaveno Coazze
Intermonregalese-Saviglianese
Ivrea-Rivarolese
La Chivasso-Canelli
Moncalieri-Saluzzo
Rivoli Calcio-Mathi

9ª
(15/11/92)
Albese Calcio-La Chivasso
Canelli-Asti
Giaveno Coazze-Ivrea
Mathi-Chieri
Piobesi-Intermonregalese
Rivarolese-Moncalieri
Saluzzo-Fossanese
Saviglianese-Rivoli Calcio

10ª GIORNATA
(22/11/92)
Asti-Mathi
Chieri-Saviglianese
Fossanese-Rivarolese
Giaveno Coazze-Saluzzo
Intermonregalese-Rivoli Calcio
Ivrea-Canelli
La Chivasso-Piobesi
Moncalieri-Albese Calcio

11ª
(29/11/92)
Albese Calcio-Fossanese
Canelli-Saluzzo
Intermonregalese-Chieri
Mathi-Ivrea
Piobesi-Asti
Rivarolese-Giaveno Coazze
Rivoli Calcio-La Chivasso
Saviglianese-Moncalieri

12ª
(6/12/92)
Asti-Intermonregalese
Chieri-Rivoli Calcio
Fossanese-Mathi
Giaveno Coazze-Albese Calcio
Ivrea-Piobesi
La Chivasso-Saviglianese
M
Saluzzo-Rivarolese

13ª
(8/12/92)
Albese Calcio-Rivarolese
Canelli-Giaveno Coazze
Chieri-Asti
Intermonregalese-La Chivasso
Mathi-Moncalieri
Piobesi-Saluzzo
Rivoli Calcio-Ivrea
Saviglianese-Fossanese

14ª
(13/12/92)
Asti-Rivoli Calcio
Fossanese-Piobesi
Giaveno Coazze-Mathi
Ivrea-Saviglianese
La Chivasso-Chieri
Moncalieri-Intermonregalese
Rivarolese-Canelli
Saluzzo-Albese Calcio

15ª
(20/12/92)
Albese Calcio-Ivrea
Canelli-Fossanese
Chieri-Saluzzo
Intermonregalese-Rivarolese
Mathi-La Chivasso
Piobesi-Giaveno Coazze
Rivoli Calcio-Moncalieri
Saviglianese-Asti

Anche la Promozione è pronta ai nastri di partenza: ecco il calendario del girone che interessa le squadre cuneesi, alessandrine e astigiane

Molte pretendenti, ma una sola poltrona per il grande salto

S'inizia con due derby della Granda: Busca-Sommarivese e Dronero-Cavallermaggiore

Sarà un calcio all'antica

Mancano i soldi, ma ritorna l'entusiasmo per il campanile

SCATTERANNO domenica 20 settembre e si annunciano come i campionati più «stellari» degli ultimi due decenni per la consistenza tecnica delle squadre, il giro finanziario di decine di milioni e la crescente attesa. Sono i tornei di Eccellenza e Promozione, i due fiori all'occhiello di questo Piemonte che in campo calcistico sta cercando di recuperare l'antica identità, quella che lo aveva portato, a cavallo degli Anni Sessanta-Settanta, ai massimi livelli nazionali.

Quel periodo d'oro era cominciato con le grandi sfide nei due gironi dell'allora Prima categoria (l'attuale Eccellenza) che nelle sue file contava tra le altre nel girone A Verbania, Omegna, Arona, Borgosesia, Gossatese, Aosta, Juve Domo, Ponzone e nel B Derthona, Pianelli-Traversa, Mondovì, Novese, Valenzana, Cuneo, Saviglianese, tutte squadre destinate una dopo l'altra a salire in serie B (corrisponde alla C2) e C (equivale alla C1) e a restarci.

Quest'anno gran parte di quelle formazioni eccelse si ritrova in un'Eccellenza a 34 società e in Promozione da quattro gironi e, guarda caso, oggi come allora, ci si avvia al calcio giocato dopo un'estate all'insegna di tanti movimenti.

Ma però venti-trent'anni fa quel calcio era dilettantistico nel vero senso della parola, quella odierna è un'attività che si sta pericolosamente avvicinando al punto di rottura ma subentreranno regole nuove ed al passo coi tempi.

A cominciare dalla stessa Federazione chiamata a migliorare le sue strutture sia in campo nazionale sia in ambito locale. Non è infatti più ammissibile comportarsi a Roma come le tre famose scimmiette del «io vedo, non sento e parlo» quando si affronta il tema di rimborsi spese ai giocatori. E' noto a tutti che lo spirito decoubertiano tranne rarissime eccezioni non esiste più e nelle società più ricche girano cifre da capogiro con ingaggi che in molti casi superano i sei zeri.

O che s'impongano regole assurde come quella di inserire nella lista dei 16 giocatori da consegnare all'arbitro obbligatoriamente due Under con la conseguenza che la gran parte dei giovani portati in panchina giocheranno poco nella loro categoria e quasi mai in prima squadra.

Ed è altrettanto necessario, a livello piemontese, che il Comitato si adegui a questi nuovi tempi modificando alcune regole. Due in particolar modo: il che i referti arbitrali vengano presi in visione subito in modo che tutte le squalifiche (e non solo le espulsioni) si scontino immediatamente; che i ricorsi siano valutati a tempo debito e non è accaduto ancora l'anno scorso.

Roberto Eynard

Ecco il calendario di promozione che riguarda il girone D.

1ª GIORNATA
(20/9/92)
Busca-Sommarivese
Carmagnolese-Asti Sport
Cheraschese BM2-Quattordio
Felizzano-Doglianese
Pedona-Barge
Pro Dronero-Cavallermaggiore
San Carlo-Villafranca
Viguzzolese-Sarezzano

2ª GIORNATA
(27/9/92)
Barge-Cavallermaggiore
Busca-Felizzano
Doglianese-Cheraschese BM2
Quattordio-Pro Dronero
San Carlo-Viguzzolese
Sarezzano-Asti Sport
Sommarivese-Carmagnolese
Villafranca-Pedona

3ª
(4/10/92)
Asti Sport-Quattordio
Carmagnolese-Villafranca
Cavallermaggiore-Sarezzano
Cheraschese BM2-Barge
Felizzano-San Carlo
Pedona-Sommarivese
Pro Dronero-Doglianese
Viguzzolese-Busca

4ª
(11/10/92)
Barge-Asti Sport
Busca-Pedona
Doglianese-Cavallermaggiore
Felizzano-Viguzzolese
San Carlo-Carmagnolese
Sarezzano-Quattordio
Sommarivese-Pro Dronero
Villafranca-Cheraschese

5ª
(18/10/92)
Asti Sport-Sommarivese
Barge-Villafranca
Carmagnolese-Felizzano
Cavallermaggiore-Viguzzolese
Cheraschese BM2-Pedona
Pro Dronero-San Carlo
Quattordio-Busca
Sarezzano-Doglianese

6ª GIORNATA
(25/10/92)
Busca-Carmagnolese
Cheraschese BM2-Cavallermaggiore
Doglianese-Barge
Felizzano-Pro Dronero
Pedona-Quattordio
Carlo-Sommarivese
Viguzzolese-Asti Sport
Villafranca-Sarezzano

7ª
(1/11/92)
Asti Sport-Doglianese
Barge-Busca
Carmagnolese-Pedona
Cavallermaggiore-Felizzano
Pro Dronero-Cheraschese
Quattordio-Viguzzolese
Sarezzano-San Carlo
Sommarivese-Villafranca

8ª GIORNATA
(8/11/92)
Busca-Pro Dronero
Cheraschese BM2-Sarezzano
Doglianese-Quattordio
Felizzano-Sommarivese
Pedona-Asti Sport
San Carlo-Barge
Viguzzolese-Carmagnolese
Villafranca-Cavallermaggiore

9ª GIORNATA
(15/11/92)
Asti Sport-San Carlo
Barge-Sommarivese
Cavallermaggiore-Pedona
Cheraschese BM2-Felizzano
Doglianese-Villafranca
Pro Dronero-Viguzzolese
Quattordio-Carmagnolese
Sarezzano-Busca

10ª
(22/11/92)
Busca-Cavallermaggiore
Carmagnolese-Doglianese
Felizzano-Asti Sport
Pedona-Pro Dronero
San Carlo-Cheraschese
Sommarivese-Sarezzano
Viguzzolese-Barge
Villafranca-Quattordio

11ª
(29/11/92)
Asti Sport-Villafranca
Cavallermaggiore-Sommarivese
Cheraschese BM2-Busca
Doglianese-Viguzzolese
Pedona-Felizzano
Pro Dronero-Carmagnolese
Quattordio-San Carlo
Sarezzano-Barge

12ª GIORNATA
(6/12/92)
Barge-Quattordio
Busca-Villafranca
Carmagnolese-Cavallermaggiore
Felizzano-Sarezzano
Pro Dronero-Asti Sport
San Carlo-Doglianese
Sommarivese-Cheraschese
Viguzzolese-Pedona

13ª
(8/12/92)
Asti Sport-Busca
Barge-Carmagnolese
Cavallermaggiore-San
Cheraschese BM2-Viguzzolese
Doglianese-Pedona
Quattordio-Sommarivese
Sarezzano-Pro Dronero
Villafranca-Felizzano

14ª GIORNATA
(13/12/92)
Busca-San Carlo
Carmagnolese-Cheraschese BM2
Cavallermaggiore-Asti Sport
Felizzano-Quattordio
Pedona-Sarezzano
Pro Dronero-Barge
Sommarivese-Doglianese
Viguzzolese-Villafra

15ª
(20/12/92)
Asti Sport-Cheraschese
Barge-Felizzano
Doglianese-Busca
Quattordio-Cavallermaggiore
San Carlo-Pedona
Sarezzano-Carmagnolese
Sommarivese-Viguzzolese
Villafranca-Pro Dronero

Alle 16 è in programma la prima giornata del nuovo Campionato nazionale dilettanti

Cuneo e Bra ai nastri di partenza

Le due squadre vogliono iniziare con una vittoria

CUNEO. E' una stagione piena di incognite per le due formazioni della «Granda» che affrontano il Campionato nazionale dilettanti e oggi alle 16 entrambe vogliono esordire con una vittoria casalinga.

Rispetto allo scorso anno hanno cambiato molti elementi, ma soprattutto sono diversi gli obiettivi. [redacted] Cuneo viene da una disastrosa stagione in serie C2 dove infortuni, squalifiche ed altri problemi ne hanno condizionato il rendimento fino a portarlo alla retrocessione. Quest'anno sotto la guida di Luigi Cichero i biancorossi [redacted] candidano p[redacted] un posto da protagonisti con Savona, Livorno e Brescello. Sul [redacted] la società ha operato molto bene, acquistando elementi [redacted] prim'ordine adatti alla categoria e potrebbe tornare subito tra i professionisti.

Diversa la situazione del Bra. I giallorossi so[redacted] abituati a rinco[redacted] la vetta e per anni hanno ottenuto il primo posto fra le piemontesi, ma in questa stagione puntano ad una tranquil[redacted] salvezza. [redacted] partiti i giocatori di maggiore prestigio e la rosa è composta in gran parte da giovani.

Mentre il Campionato nazionale dilettanti [redacted]pre l'annata agonistica, oggi alle 16 [redacted] conclude il primo turno della Coppa d'Eccellenza con [redacted] partite: Cheraschese-Savigliano; Piobesi-Sommarivese [redacted] Chieri-Albese. (r. c.)

Cichero deve rinunciare a Daidola e Calandra

[redacted] Ci sarà anche Ferdinando Paini, tornante destro prelevato dall'Aosta, nell'esordio del Cuneo al «Paschiero» contro la Sammargheritese. Il [redacted] acquisto ha 25 anni e un passato interessante (Cremone[redacted] [redacted] Derthona) [redacted] verrà inserito subito in formazione da Cichero che deve fare i conti [redacted] le squalifiche [redacted] Daidola e Calandra.

[redacted] tecnico vuole presentarsi bene ai tifosi. «Chi andrà in campo dovrà giocare per vincere - ammonisce l'allenatore - senza farsi condizionare né dall'avversario, né da fattori esterni». Uno di questi fattori potrebbe essere l'emozione. «Ho parecchi giovani in squadra - dice il tecnico - ed [redacted] importante [redacted] si facciano sorprendere dalla responsabilità del campionato. I tifosi possono aiutarci non poco».

Secondo Cichero, il Cuneo dovrà «lavorare la Sammargheritese ai fianchi, come si fa nel pugilato. Mantenendo [redacted] comando del gioco, le occasioni da gol arrivano».

La formazione è quasi obbligata: Soncin; Rizzieri, Tufano; Bono, Baldissarri, Vernice; Schipani, Citoli, Paini, Poselli, Meggio. Per la sfida di campionato il Cuneo ha fissato prezzi invitanti: cinquemila lire [redacted] prato; diecimila tribuna laterale; e ventimila nelle due tribune centrali. (g. fr.)

Il portiere Soncin

I giallorossi affrontano una rinnovata Sarzanese

BRA. «Nelle prime partite dobbiamo cambiare mentalità. Abbiamo fatto esperienza e forma[redacted] un gruppo compatto nelle amichevoli, ma abbiamo ancora enormi margini di miglioramento» così il tecnico Franco Delladonna presenta l'avvio di stagione della [redacted] squadra.

I giallorossi oggi (ore 16) ricevono la Sarzanese. I liguri lo scorso anno si sono salvati all'ultima giornata, hanno cambiato molto, acquistando giocatori importanti. «Sono diventati una squadra rognosa - continua Delladonna - dobbiamo fare attenzione a non commettere passi falsi all'esordio anche perché le prossime giornate [redacted] impegnati per d[redacted] volte consecutive in trasferta».

Nella squadra che scenderà in campo oggi non ci sarà Luca Dellagaren, che deve ancora scontare una giornata [redacted] squalifica, ed è in dubbio la forte mezzala Andrea Giovine alle prese con il servizio militare. Ecco la probabile formazione: Bissi; Novello, Balocco; Solazzo, Forte, Aragno; Ruffinatto, Fava, Capobianco, Marabotto, De Santis.

Piero Reviglio

I dirigenti lanciano anche un appello ai tifosi. «Per il nostro esordio in campionato - [redacted] il direttore sportivo Piero Reviglio - speriamo di [redacted] l'appoggio del [redacted] pubblico; i giocatori ne hanno bisogno per comincia[redacted] bene la stagione». (l. f.)

Oggi alle 15,30 la poule di balon

Aicardi rischia in casa di Dotta

CARAGLIO. Esaurita con le retrocessioni di Canalese e Pro Spigno la corsa alla salvezza, [redacted] campionato di serie A [redacted] pallone elastico concentra la sua attenzione sulla sfida per l'accesso alle finali scudetto con gli incontri della settima giornata della poule.

Oggi, alle 15,30, a Caraglio, [redacted] affrontano Dotta [redacted] Aicardi in una sfida che potrebbe risultare decisiva per l'ammissione alle finale. I due giocatori che scenderanno in campo sono al primo posto della classifica del girone con 4 punti. Chi riuscirà ad imporsi, prenoterà uno dei primi [redacted] posti finali, quando mancheranno solo tre giornate al termine della poule.

Domani sera (ore 21) [redacted] Mermet di Alba, Molinari che condivide la prima piazza della graduatoria con Dotta ed Aicardi, riceverà Rosso II per un impegno che, sulla carta, non appare proibitivo.

Il pronostico [redacted] di oggi è piuttosto difficile. All'andata, sul [redacted]po [redacted] Vignale si impose Aicardi per 11-5, [redacted] punteggio decisamente pesante per Dotta, che poi sarebbe caduto, abbastanza sorprendentemente, anche a Diano Castello contro Sciorella.

Il caragliese dovrà dimostra[redacted] aver superato quel [redacted]mento di appannamento e di [redacted] ritornato il giocatore irresistibile della prima fase, se ci riuscirà non dovrebbe avere problemi per imporsi. (a. s.)

GRANDA SPORT

TIRO CON L'ARCO

[redacted] conclude oggi [redacted] Racconigi [redacted] terzo «Trofeo Castello»

Oggi il parco del Castello reale ospita la seconda giornata del terzo «Trofeo Castello», prova [redacted] campionato regionale. Le gare prendono il via alle [redacted] le sfide a corta distanza e mentre nel pomeriggio (ore 14) è in programma la finale a squadre.

A[redacted]VERSARIO

Ceva festeggia i 3 decenni dell'Ama Brenta Calcio

Oggi verranno festeggiati i 30 anni di fondazione dell'Ama Brenta Calcio ed i 70 anni di attività calcistica in paese. Alle 9,30 sono in programma il raduno in piazza d'Armi e la sfilata per le [redacted] cittadine. Alle 16,30, un triangolare con Carassonese, Garessio e Ceva.

HOCKEY

Per i braidesi la Coppa comincia con il derby

Le squadre braidesi di Hockey tornano in campo per la Coppa Italia. [redacted] calendario della prima giornata propone alle 9 il derby maschile tra Ortobra e Brajda. Alle 11 c'è l'incontro femminile tra Lorenzoni Crb e Orange Girls.

PENELOPE

Scopri la bellezza dei tappeti orientali con PENELOPE

Sede: BRA - V. E. Brizio, 42 (vicino punto vendita COOP) - Tel. (0172) 41 22 88
Punto vendita: DOGLIANI - V.V. Emanuele, 32 - Apertura Domenica e Martedì mattino

AEROPORTO [redacted] CUNEO-LEVALDIGI

CUNEO - ROMA
dal lunedì al venerdì
part. ore 7,30 - arr. 8,30

[redacted] - CUNEO
dalla domenica al venerdì
part. ore 19,00 - arr. 20,00

Tariffa: intera L. 275.000 per tratta

Prenotazioni ed informazioni presso la Vostra Agenzia di viaggi o direttamente in Aeroporto

[redacted]

SAGRA del DOLCETTO di DOGLIANI
[redacted] - [redacted] settembre [redacted]
DOMENICA 13 settembre [redacted] 21,30
RICCARDO COCCIANTE in concerto
ingresso L. 30.000 biglietti in prevendita

Famiglia vicinanze Cuneo ricerca
[redacted]
per lavori in casa. Ottima retribuzione, max serietà. Telefonare solo il lunedì ore pasti allo 0171/38.47.35.

AVIS
CUNEO - V. Schiapparelli, 1
Telefono [redacted]

LA STAMPA & PUBLIKOMPASS
PUBBLICITA' CHE VALE

VIVO SUPERMERCATI
dal 4 al 26 settembre

su oltre 100 articoli

euro VIVO
ipermercato di Genola - bivio s.s. 20/28
supermercato di Bra - via G.B. Gaudino, 58
supermercato di Savigliano - via Saluzzo

ZAINO MORBIDO BARBIE ROMANTICA con BARBIE STUDENTESSA L. 62.000
scuola 92
BLOCCO FABRIANO F. 2 LISCIO/RUVIDO L. 1.350
QUADERNI CONF. PZ. 5 L. 2.500

Andate di fretta? La SMA ha il pranzo che fa per voi.

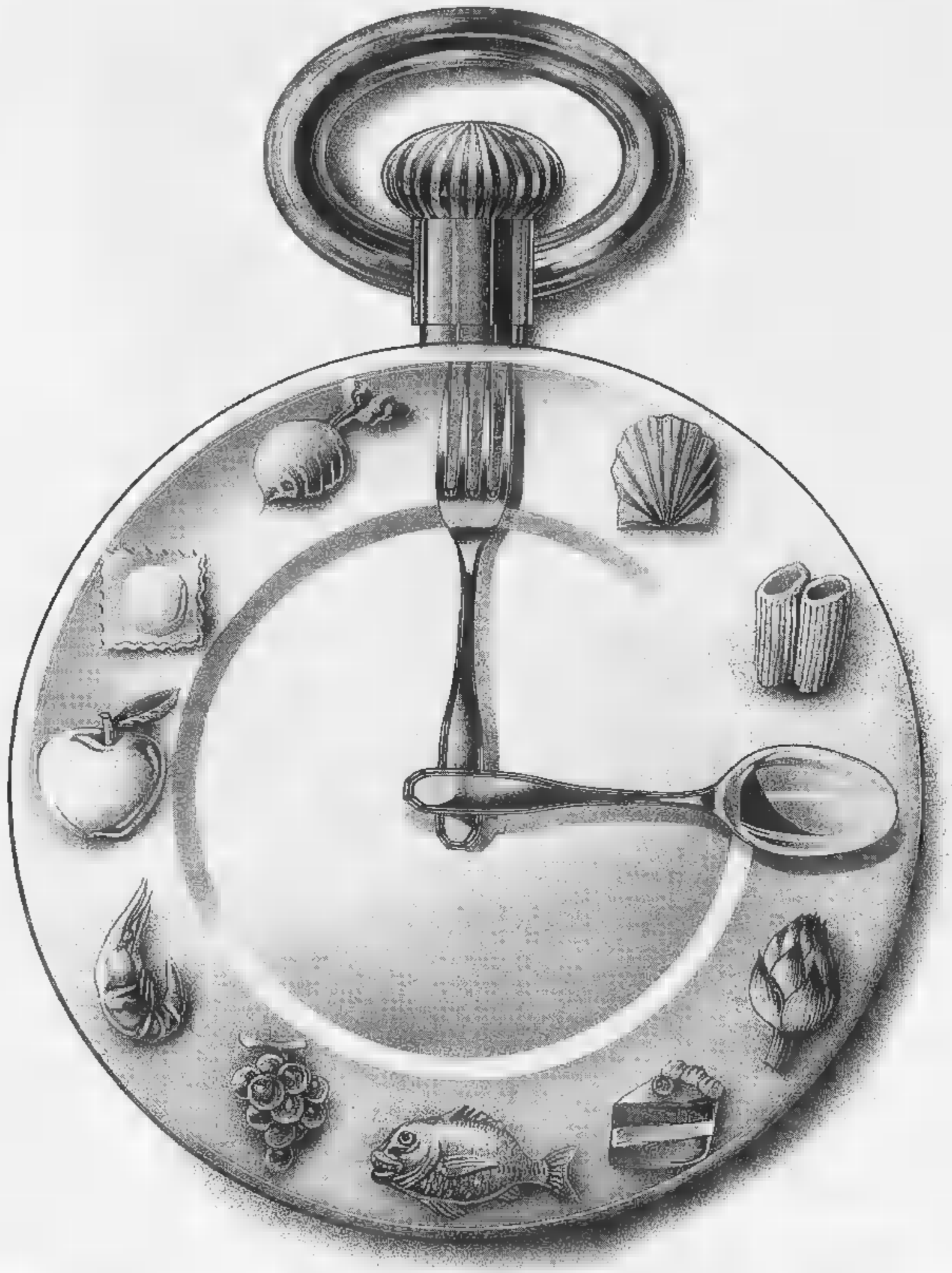

PINELLA GÖTTSCHE LOWE

SMA sono 119 supermercati e 17 CittàMercato in tutta Italia.

La SMA è la Divisione Alimentari del Gruppo Rinascente. È nata con l'obiettivo di selezionare i prodotti migliori per offrirli al pubblico nei suoi Supermercati e Città Mercato. La grande qualità dell'offerta alimentare SMA è assicurata dal continuo puntiglioso controllo sulla genuinità e sulla freschezza di tutti gli alimenti. Grazie a questa filosofia di vendita, la SMA può proporvi una serie di menù diversi, con prodotti scelti apposta per esaltare ogni ricetta. Ogni mese troverete il ricettario del menù proposto, completo di spiegazioni, in omaggio presso tutte le Città Mercato e Supermercati SMA. È l'occasione per fare una bella raccolta di ricette facili e originali, e scoprire che la SMA non vi offre solo qualità e freschezza, ma anche tante buonissime idee in più. Ecco qua, senza perdere tempo, un menù rapido e di grande effetto. **Antipasto all'ortolana** con olio extra vergine d'oliva "San Giorgio". **Spaghetti di terra ■ di mare** con spaghetti e sugo "Barilla". **Carpaccio di spada ■ salmone** con salmone affumicato "Labeyrie". **Insalata fantasiosa** con verdure "Peperlizia-Ponti". **Yogurt fresco** con yogurt "Danone".

SMA Gruppo Rinascente

Sponsor della qualità.

E, visto che farete così presto a preparare tutto, perché non ne approfittate per regalarvi un momento di relax?

SAN GIORGIO L'EXTRAVERGINE A PROVA ■■■

Barilla

LABEYRIE Salmone Affumicato

PEPERLIZIA È UN'IDEA PONTI

DANONE

Per la pubblicità su LA STAMPA
PK publikompass
20123 MILANO
Via Carducci 29
Tel. (02) 85.961
10126 TORINO
Corso M. d'Azeglio 60
Tel. (011) 65.211

LA STAMPA
LIGURIA
GENOVA E LEVANTE
Domenica 6 Settembre 1992 LV 89
Genova, via Varese 2, tel. 565.716-532.272

Per la pubblicità su LA STAMPA
PK publikompass
16121 GENOVA
Via R. Ceccardi 1/14
Tel. (010) 540.164/592.560
17100 SAVONA
Piazza G. Marconi 3/5
Tel. (019) 36.219/811.182

Genova: con la riapertura di fabbriche e cantieri si profilano nuovi segnali di crisi

Cinquemila disoccupati in più

Nelle liste di collocamento buona parte dei 70 mila senza lavoro sono stati espulsi da aziende in difficoltà. Problemi anche per il dopo-Expo: quale sorte per i 46 dipendenti?

SERVIZIO

Altri 5[illegible] posti di lavoro a rischio in provincia di Genova alla riapertura di industrie e cantieri. La stima è stata fatta da Cgil-Cisl-Uil in base a un'analisi del mercato e rivela che le dimensioni della crisi occupazionale [illegible] più gravi di quanto si prevedeva alla vigilia della [illegible] estiva.

Nelle liste degli uffici di collocamento di Genova e provincia sono iscritti 70 mila disoccupati, dei quali circa 20 mila so[illegible] occupati, cioè hanno perso il lavoro a causa del ridimensionamento dell'azienda dovuto alla crisi del mercato, se non addirittura in seguito alla chiusura.

Anche il dopo-Expo apre più di un problema sul piano occupazionale. Nei cantieri dell'area espositiva hanno lavorato contemporaneamente [illegible] a [illegible] operai e tecnici. Incerto il futuro dei 46 dipendenti dell'Ente Colombo, assunti con contratti a termine in scadenza tra la fine di settembre e giugno '93.

Ieri mattina i segretari delle confederazioni sindacali Claudio Regazzoni per la Cgil, Diego Cattivelli per la Cisl, e Pasquale Ottonello per la Uil, [illegible] convocato una conferenza stampa per illustrare la proposta che avanzano al mondo imprenditoriale.

«Chiediamo un confronto con i soggetti economici e istituzionali, assicurando una particolare flessibilità sulle questioni degli orari e [illegible] mobilità. In cambio, chiediamo posti di lavoro», hanno detto i segretari provinciali di Cgil-Cisl-Uil.

La scadenza che si sono dati è di 100 giorni. Si comincia martedì prossimo, dal confronto sul bilancio con la giunta comunale. «Occorre un progetto complessivo per la gestione [illegible] città, e soprattutto per il Ponente bisogna creare incentivi, anziché attraverso [illegible] i finanziamenti pubblici. L'Ilva deve uscire allo scoperto e dire quel che vuol fare».

Expo. Il rilancio economico della città dipenderà [illegible] destinazione delle aree liberate dall'Expo. L'Expo non doveva essere un affare ed infatti non lo [illegible] Si è conclusa il 15 agosto con 1 milione e 700 mila visitatori. [illegible] bilancio dell'Ente Colombo ne erano stati previsti 2 milioni e 200 mila. L'incasso [illegible] stato stimato attorno ai 46 miliardi. Ne manca una decina.

Nel bilancio si doveva arrivare al dicembre '92 in pareggio, chiudendo a circa 690 miliardi. Di questi, una sessantina rappresentati da entrate proprie (biglietti, sponsorizzazioni, gadget, royalties), mentre 585 miliardi sono stati erogati dallo Stato attraverso il finanziamento con due leggi speciali. Il resto, come [illegible] tributo dei soci fondatori.

All'Ente Colombo risulta che [illegible] disavanzo al giugno '93, data di scioglimento dell'Ente, sarà di 80-90 miliardi. Almeno 46 [illegible] sono già certi. A questi si devono aggiungere le spese per le due vertenze in corso con Italimpianti, per il maggior costo intervenuto durante l'esecuzione dei lavori, e con il Cap per la definizione dell'indennizzo delle aziende delle riparazioni navali trasferite dall'area espositiva.

Quale futuro? L'Ente Colombo si scioglierà per legge il 30 giugno '93. Per quella data consegnerà l'area espositiva ad una nuova società di gestione composta dagli stessi soci fondatori dell'Ente Colombo (Regione, Provincia, Comune, Camera di [illegible] Cap).

Per quanto riguarda la gestione operativa, è previsto l'ingresso di aziende pubbliche e private. Ad esempio, per i Magazzini [illegible] Cotone [illegible] state avanzate le proposte dell'Università e del Coni. Per il centro congressi e l'acquario si è costituita una cordata di società pubbliche e private (Ferruzzi, Fininvest, Iritecna, Sme, Costa Crociere, Finambiente, Gruppo Acqua, Pane, Secol).

Paola Cavaliere

Via alla serie A: ansie e speranze delle genovesi

Per Sampdoria e Genoa l'anno della riscossa

Roberto Mancini in azione

GENOVA. Non hanno passato una buona estate i tifosi del Ge[illegible] e della Sampdoria. Brucia[illegible] [illegible] immagini sulle prime pagine dei giornali: Vialli [illegible] maglia bianconera, Aguilera in granata, Eranio in [illegible] Bagnoli con la sciarpa dell'Inter al collo. «Avevamo un patrimonio calcistico che poteva fare da pilota ad una crescita civile, e l'abbiamo perduto», si ram[illegible] Fulvio Costigliolo, del «Little», fra i club più anziani e con più soci. Aggiunge: «E [illegible] se non bastasse, [illegible] si teme addirittura un disimpegno di Spinelli».

La due squadre genovesi si presentano [illegible] molte novità, ma con i consensi di sempre. La Sampdoria si avvicina al record [illegible] 26 mila abbonamenti e questo vuol dire che al nostromo le fiducia non manca. Sono solo 15 mila gli abbonamenti genoani: ma, [illegible] si è visto per l'Expo colombiana, questa è una città dove ci si muove all'ultimissimo momento.

Mancini e il delfino. Sampdoria fuori dalla Coppa Italia. Un segno negativo? «Niente affatto - risponde Eriksson - c'è qualche evidente difficoltà nel passare dal marcamento stretto di Boskov alla mia zona. Da oggi sarà certamente un'altra cosa». Sven Goran Eriksson, 44 anni, ammette che «i pronostici non ci tengono molto in considerazione, però la squadra è in salute, certo dobbiamo vincere e allora la gente ci prenderà sul serio».

Eriksson ricorda di aver fatto il possibile per tenere Vialli: «Con lui [illegible] potuto, non dico bissare lo scudetto, ma almeno puntarci. Purtroppo non c'è stato nulla da fare». C'è chi teme che, senza Vialli accanto, Mancini perda [illegible] po' il [illegible] sprint, [illegible] il tecnico spazza via queste voci: «Mancini è un grande giocatore, è attaccatissimo alla squadra (sì è fatto tatuare sulla spalla un delfino [illegible] i colori blucerchiati), con Vierchowood rimane il vero fuoriclasse di una squadra che sta cominciando - io credo bene - l'affascinante avventura».

Trauma superato. «Speriamo in Bertarelli, [illegible] punta», commenta Emilio Buggi, presidente della Federclub. E Buso? «Lo vedrei bene in zona più arretrata». Sono ore di attesa: forse stasera, dopo l'incontro di Marassi con la Lazio, si potrà sapere di più: se la squadra è notevolmente indebolita, come afferma Aldo Agroppi, e se ha tutte le carte in regola per piazzarsi bene. E se davvero ha superato (ne è convintissimo Buggi) i traumi delle partenze di Vialli e di Pari.

Spinelli e Calleri. «Sono genoano da sempre, forse ho sofferto più allo stadio che nelle aule di tribunale, prevedo che anche quest'anno ci [illegible] da stringere i denti», è il timore dell'avvocato Alfredo Biondi, vicepresidente della Camera. Ma, per lui, l'Europa è [illegible] traguardo che [illegible] può [illegible] raggiungere. Oggi a Firenze non ci [illegible] probabilmente Dobrovolsky, ma ci sono Branco e Van't Schip ad assicurare lo spettacolo e - si spera - il successo. Turba un po' l'ambiente la notizia di un avvicinamento di Calleri alla società del Grifone.

Le incognite fanno sempre un po' di paura. Pare che questa sia stata la replica di Spinelli: «Calleri si sarebbe fatto avanti con 15 miliardi, ma se dovessi[illegible] sederci a un tavolo io partirei [illegible] 45 miliardi».

Guido Coppini

SCHIANTO A CAVI

Sono morti due ragazzi

Sangue sulla strada a Cavi [illegible] Lavagna. Le vittime sono Giulio Anguissola D'Altoc, 24 anni, di Monza, e Alessandro Amorio, 23 anni, di Milano. [illegible]

FESTA VIP A PORTOFINO

In piazzetta c'è Berlusconi

Gran serata mondana nel borgo. Al ristorante american bar [illegible] [illegible] [illegible] titi hanno fatto le [illegible] piccole. Il cavalier Silvio da «Puny». IN PAGINA 45

La vittima, 26 anni, trovata dai vigili del fuoco: [illegible] decesso risale a [illegible] settimana fa

Giovane muore in casa, mistero

Esclusa l'ipotesi della violenza o della droga, resta quella del malore. Ma il ragazzo non soffriva di alcuna malattia. L'appartamento era chiuso a chiave. Il corpo è stato trovato dal padre al rientro dalle [illegible]

GENOVA. Misteriosa [illegible] di [illegible] giovane nel suo appartamento in via Montesano. Michele Rapisarda, di [illegible] anni, è stato trovato ieri mattina privo di vita. [illegible] casa [illegible] [illegible] state rilevate tracce di colluttazione. Tutto lascia pensare ad un decesso per [illegible] naturali, anche se ai familiari non risulta che il gi[illegible] soffrisse di alcuna malformazione. La macabra [illegible] parta è stata fatta dai vigili [illegible] fuoco, avvertiti dal padre [illegible] giovane, che non era riuscito ad aprire la porta [illegible] casa, chiusa dall'interno.

Il cadavere del giovane era in avanzato stato di decomposizione. La polizia ritiene che il decesso [illegible] risalire [illegible] una settimana fa. Sarà l'autopsia a fornire agli investigatori maggiori elementi. Al [illegible] sembra da escludere l'ipotesi di morte violenta. Sul corpo [illegible] sono state rilevate ecchimosi.

L'appartamento era in ordine e la porta sprangata. Nel corso del primo sopralluogo [illegible] è emerso nulla di sospetto. Il padre ed alcuni amici [illegible] giovane hanno escluso che Michele facesse uso di sostenze stupefacenti.

Il giovane aveva preferito [illegible] l'estate in città. Dopo la partenza per le ferie [illegible] padre Enzo, era rimasto solo nella [illegible] dietro la stazione di Brignole. Sua madre era man[illegible] un anno fa, la sorella è sposata e vive per conto [illegible]

Probabilmente è stato stroncato da un malore improvviso, che potrebbe [illegible] [illegible] provocato anche da cibo avariato, e non ha potuto chiedere aiuto a nessuno. Così si spiegherebbe la posizione di assoluto relax in cui è stato trovato.

Seduto davanti alla televisione, la chitarra a tracolla, come [illegible] stesse suonando qualcosa. La musica era la sua grande passione, sin dall'infanzia. Con il tempo era diventata anche un lavoro.

Aveva aperto [illegible] laboratorio di accordatore in vico Camneto il Curto. Un gruppo di amici del centro storico [illegible]: «Non lo vedevamo da giorni, ma non ci siamo preoccupati più di tanto. In estate c'è poco da fare e non sempre veniva in negozio. Era un ragazzo in buona salute, non lo abbiamo mai visto in giro [illegible] gente strana».

Gli investigatori del commissariato Centro hanno avviato un'indagine. Nei prossimi giorni dovrebbero conoscersi i primi risultati dell'autopsia affidata ai medici legali del San Martino. [p. c.]

[illegible]

Annega uomo di 34 anni

Doveva essere una piacevole giornata [illegible] mare. Invece per Alessandro Colli Medaglia, di 34 anni, abitante in via degli Iris 15/1 sc. [illegible], è finita in tragedia. Ieri pomeriggio il giovane è morto annegato al largo di Quinto sotto gli occhi del padre e della fidanzata, che pochi minuti prima si trovavano con lui a bordo del natante. Secondo una prima ricostruzione della dinamica dell'incidente, il giovane si sarebbe tuffato in mare per disincagliare l'ancora. Una volta sceso [illegible] apnea sott'acqua, non [illegible] più riuscito a riemergere. L'allarme è stato lanciato con la radio di bordo dal padre di [illegible] sfortunato giovane. La richiesta di soccorso è stata raccolta dall'equipaggio di un'altra imbarcazione, il «Grifo». Sono scattati i soccorsi con l'intervento di una motovedetta e di un elicottero dei Vigili del fuoco. I sub dei pompieri hanno recuperato il corpo dell'uomo. Inutile il trasferimento al S. Martino. [p. c.]

Parte una nuova iniziativa: fino a venerdì i lettori troveranno in edicola il giornale con un omaggio da conservare

Da domani in regalo con La Stampa la storia a fumetti

Gli Stati Uniti dopo Colombo: tavole a colori con la vita di Francesco Vigo

S'inizia domani e [illegible] fino a venerdì 11 settembre un'altra delle grandi iniziative de «La Stampa». Un'iniziativa inedita: «Gli italiani dopo Colombo» è una [illegible] a fumetti realizzata dal prof. Franco Ressa, storico, e disegnata da Nives Manara. Le tavole a colori [illegible] raccolte in una copertina di cartoncino e saranno consegnate dall'edicolante col giornale.

Nell'anno delle celebrazioni del 500° anniversario della scoperta dell'America, e quindi di Cristoforo Colombo che [illegible] fu l'artefice, «La Stampa» ha deciso di ricordare un piemontese che, unendo la caparbietà tipica della sua terra d'origine allo spirito di avventura dei grandi pionieri, partecipò all'epopea gloriosa e difficile che [illegible] la [illegible] scita degli Stati Uniti.

Il personaggio «raccontato» da Ressa e dal[illegible] matita di Nives Manara è Francesco Vigo di Mondovì, mercante [illegible] degli indiani, acquistato alla [illegible] dei coloni del Middle West che combattevano gli inglesi.

Il processo di indipendenza è solo agli inizi, Vigo grazie alle sue conoscenze del territorio e alle sue amicizie tra gli indiani, [illegible] numerosi e agguerriti, riesce a far vincere ai coloni la prima importante battaglia contro le truppe inglesi: quella per la conquista di Fort Sackville, cittadella [illegible] Vincennes, non lontano dall'odierna Indianapolis. Oggi viene ricordata [illegible] libri di storia statunitensi come uno dei primi atti di guerra compiuto dai coloni.

Dopo Vigo altre centinaia di patrioti e militari piemontesi passeranno l'Atlantico per collab[illegible] col giovane Stato americano. E durante la Guerra di Secessione si conteranno ben quattro generali piemontesi sui campi di battaglia, uno sudista, tre nordisti.

[illegible] non solo di militari aristocratici fu fatta la prima emigrazione di piemontesi verso l'America lontana. Migliaia di emigranti poveri salparono da Genova alla volta di Boston, di New York e degli altri porti della costa Est. La loro intelligenza e la loro capacità di lavoro hanno contribuito in buona misura all'evolversi rapido della società [illegible]. Un [illegible] su tutti: Paul Revere, uno dei primi eroi della Rivoluzione del 1776, colui che avvistò la [illegible] inglese al largo [illegible] Boston e galoppando sul [illegible] cavallo riuscì a dare l'allarme in tempo utile. Discendeva dalla famiglia valdese del pinerolese Rivoira.

Centocinquanta anni più tardi un altro piemontese, Bartolomeo Vanzetti di Villafalletto (Cuneo), classe 1888, salirà ingiustamente sulla sedia elettrica insieme all'amico Nicola Sacco. Oggi anche lui è un simbolo dell'America più illuminata, quella mossa dagli stessi ideali [illegible] libertà che spinsero alla [illegible] rivolta [illegible] gli inglesi.

Un'iniziativa de «La Stampa» che vuole essere un modo nuovo e divertente di apprendere una pagina di storia.

Una tavola [illegible] fumetto di Nives Manara che illustra [illegible] vita di Francesco Vigo

[illegible]

Le marche integrative da domani in vendita alle Poste

Finalmente arrivano le marche per [illegible] patente. La direzione provinciale delle Poste informa che da domani [illegible] poste in vendita presso gli uffici postali le marche integrative da apporre sulla patente. [illegible] Poligrafico dello Stato ha provveduto a stampare i nuovi bolli. Per mettersi in regola scadenza il 30 ottobre. [p. c.]

[illegible]

Catturati [illegible] assassini [illegible] [illegible] egiziano

E' [illegible] risolto il delitto del [illegible] egiziano, trovato cadavere nell'agosto di un [illegible] nella campagna di Cesio nell'Imperiese. El Maghrabi detto «Stefano» aveva vissuto e lavorato per anni a Genova. Abitava in un appartamento in piazzetta delle Lavandaie e conosceva bene i traffici di droga che ruotano attorno al centro storico. Era diventato confidente della polizia e negli ambienti della questura aveva conosciuto l'agente Roberto D'Acquisto, con il quale [illegible] instaurato un rapporto [illegible] amicizia e [illegible] collaborazione. E' stato l'agente D'Acquisto a trovare la pista giusta per risalire agli assassini dell'egiziano ed [illegible] metterne al corrente i colleghi [illegible] Criminalpol, che giovedì scorso hanno concluso brillantemente l'operazione. Sono finiti in carcere i fratelli Roy e Derrick Karunayake Silva, rispettivamente di 32 e 38 anni, e Jagath Kumara Nandalal, di 29 anni, tutti originari dello Sri Lanka. Avrebbero ucciso l'egiziano al termine di un litigio [illegible] un cantiere edile dell'entroterra di Imperia dove stavano lavorando. [p. c.]

[illegible]

In fiamme gli ingressi di due negozi

Fiamme nella notte [illegible] due negozi [illegible] Rivarolo. La prima segnala[illegible] intorno all'una. In fiamme la saracinesca [illegible] una macelleria in via Jori. Pochi minuti dopo, il secondo allarme. A bruciare questa volta era la serranda [illegible] [illegible] panineteca poco distante. I danni [illegible] stati limitati all'entrata dei negozi. Teppismo o racket? [p. c.]

NUMERI UTILI

FARMACIE

TURNO NOTTURNO
GENOVA
Dalle ore 8.30 alle 20
Del gratacieli: piazza Dante 27
Assarotti: via Peschiera 1
Vesuvio: via Vesuvio 23A
Saltarelli: corso Carbonara 20
Sociale: piazza Tommaseo 22
Dell'Aquila: via Giacomelli 30
Massa: via Lagustena 60
Narvi: via Casotti 20
Dalle ore 8.30 alle 21,30
De Ferrari: via Terpi 41 A
Popolare Sociale: via Canzino 27
Moderna: via Comigliano 195
Gavino: via Gavino 110 (a Camporner.)
Internazionale: via Sabotino 21
Ore 8,30-12,30 e 15,30-19,30
Giusto: via Buozzi 59
Carlevaro: via Robino 182
Del Chiappazzo: via Bobbio 86
Arta farmaceutica: via Redipuglia 10
S. Carlo: via Camozzini 79
ARENZANO
Chiappano: via Saulì Pallavicino 54
COGOLETO
Comunale: lungomare B. Maria 11
SORI
Sori: via Cairoli 16, telefono 700.632
RECCO
Senior piazza N. di Recco, tel. 74.055
CAMOGLI
Machi: via d. Repubblica 4, tel. 771.091
SANTA MARGHERITA
Brizzi Machi: via Palestro 44 2, tel. 207.002
RAPALLO
Anglomericana via Matteotti 21, telefono 50.554
ZOAGLI
Vallani: piazza XXVII Dicembre 8, telefono 259.041
CHIAVARI
Centrale: via Prandina 22, tel. 309.786
LAVAGNA
Rossi: via Cavour 31, telefono 393.017
SESTRI LEVANTE
Comunale: via Roma 74, tel. 41.775
MONEGLIA
Marcone: via Longhi 66, telefono 49.232

AUTOAMBULANZE

Genova: 59.59.51
Camogli: 77.02.05
Rida: 77.11.19
Recco: 74.234
Santa Margherita: 28.70.19
Rapallo: 50.433, 6[illegible]
Chiavari: 32.24.22, 30.96.55
Cogorno: 38.46.20
Lavagna: 30.99.47
Sestri Levante: 41.020, 48.07.50
Riva Trigoso: 41.764
Moneglia: 49.241
Cogoleto: 918.83.66
Sori: 700.917

OSPEDALI

S. Martino: 35.351
Galliera: 56.321
Sampierdarena: 41.021
Rivarolo: 44.99.41
Sestri Ponente: 60.08.41
Gaslini (pediatrico): 56.361
Borgo Fornari: 93.29.85
Recco: 74.102
Santa Margherita: 28.36.11
Rapallo: 50.231
Lavagna: 32.91
Cogoleto: 918.34.56

GUARDIA MEDICA

Notturna prefestiva e festiva:
Genova, Bogliasco, Pieve Ligure, Arenzano, Cogoleto: telefono 35.40.22; Pediatrica (a pagamento) telefono 54.27.76
Recco, Rapallo, Camogli, Santa Margherita: 60.333
Chiavari, Lavagna, Sestri Levante: 30.34.10 - 32.91
Bonzonasca: 34.02.39
Santo Stefano d'Aveto: 99.129
Cicagna: 92.147
Varese Ligure: 84.20.41

FERROVIE

Genova: 28.40.61
Camogli: 77.11.37
Recco: 76.134
Santa Margherita: 28.66.30
Rapallo: 50.347
Zoagli: 25.93.58
Chiavari: 30.00.00, 30.95.87
Lavagna: 39.21.61
Sestri Levante: 41.020, 41.050
Cogoleto: 918.17.65
Riva Trigoso: 42.386
Cogoleto: 918.17.65
Moneglia: 49.705
Cogoleto: 918.17.65

MERCATI

Lunedì. Piazza Palermo, p.zza Di Negro, p.zza Tre Ponti, Molassana, [illegible]to, Pegli, Recco, Riva Trigoso.
Martedì. P.le Parenzo, p.le Giusti, Cregina, Nervi, via Arzani, Comigliano, Volri.
Mercoledì. Piazza Terralba, via del Campo, via Tortosa, Sestri Ponente, Prà, Certosa, piazzale Da Vinci
Giovedì. Piazza Palermo, piazza Di Negro, Bolzaneto, Pegli, via Arzani, via Emilia, Lavagna, Rapallo, Son.
Venerdì. Via Isonzo, piazza Tre Ponti, piazza Terralba, Prato, Pontedecimo, piazzale Partenzo, piazzale Giusti, Cregina, Comigliano, Chiavari, Santa Margherita
Sabato. Via del Campo, via Tortosa, piazzale Terralba, Sestri Ponente, Certosa, piazzale Da Vinci, Sestri Levante.

TAXI

Genova Radiotaxi: 26.96
Recco: 74.032
Camogli: 77.11.43
Portofino: 26.92.65
Santa Margherita: 28.65.08 - 28.79.98
Rapallo: 55.858, 54.474, 50.048, 55.888, 55.969, 50.317, 50.647
Zoagli: 25.93.85
Chiavari: 30.62.84, 30.55.22
Lavagna: 39.20.96, 39.31.822
Sestri Levante: 41.277, 41.278
Sori: 700.395

CAPITANERIE DI PORTO

Genova: 26.74.51
Santa Margherita: 28.70.29

SPETTACOLI AL CINEMA

GENOVA

TEATRI

T. Carlo Felice — OGGI RIPOSO
Or.: 20,30
L. 100.000/70.000/50.000

Pol. Margherita — OGGI RIPOSO
Or.: 21
L. 55.000/44.000/33.000

T. della Corte — OGGI RIPOSO
Or.: 21
Lire 35.000/24.000

T. della Tosse — CHIUSURA ESTIVA
in Sant'Agostino
Or.: 21
Lire 20.000/15.000

[illegible]
Tel. 208.549 Or.: 15 17,40/19,15/20,50/22,40
Lire 10.000
Detective Stone
di T. Maytam, con R. Hauer, K. Cattrall (Usa '92) — In una semidistrutta Londra del futuro, un mostro massacra uomini e donne, lasciando segni esoterici accanto ai corpi. Un duro poliziesco al matte a indagare. V. M 14 1h 35' **Fanta-thriller**

Ariston II
Tel. 206.549
Orario: 16/17,40/19,15 20,50/22,40
Lire 10.000
Toldo decadence
di Ryu Murakami con M. Nikaido, S. Maekawara (Giappone '92) — Al giovane prostituta d'alto bordo, si lascia torturare da ricchi clienti sadomasochisti. Ma un giorno decide di ritornare dal suo ex. V.M. 18 dur. 1h 52' **Drasm.**

Augustus
Tel. 566.910
Or.: 15,30/17,15/18/20,45 22,30
Lire 10.000
Weekend senza il morto
di B. Thomas, con A. McCarthy, K. Preston, H. Hunt (Usa '92) — Un ragazzo conosce una sensuale fanciulla, la porta al Caraibi, crede di aver trovato l'amore ma è travolto dal guai. Lo salverà una fragile fotografia? N. V. 1h41' **Commedia**

Corallo 1
Tel. 588.419.
Or.: 16/17,40/19,20 21/22,40
Lire 10.000
A Praga
di I. Sellar, con A. Cumming, B. Ganz, S. Bonnaire (Fran.-Ingh. '92) — Un inglese di origine ceca, cerca a Praga documenti sui genitori ebrei scomparsi durante l'occupazione nazista e trova l'amore di un'archivista. N. V. 1h40' **Dramm.**

Corallo II
Tel. 588.418.
Or.: 16,30/18,30 20,30/22,30
Lire 10.000
Il mistero di Jo Locke, il sosia ...
di P. Chelsom con N. Beatty, A. Dunsbar, S. Anne Field (Gran Bretagna '91) — Tra humour, nostalgia e grandi spazi, la vita romanzesca del tenore irlandese Joseph Locke finito nei guai con il fisco. N. V. 1h 45' **Commedia**

[illegible]
Tel. 564.403
Or.: 15,30/17,15 18/20,45/22,30
Lire 10.000
Poliziotto in blue jeans
di B. Evans, con C. Slater, T. [illegible]tdwin, M. Jovovich (Usa '92) — Un giovane indaga sulla [illegible] del fratello, titolare di un distretto di polizia a San Francisco, e scopre una ragnatela di sporchi traffici. N. V. 1h40' **Commedia gialla**

Lux
Tel. 581.691
Or.: 16/18,50/18,40 20,40/22,40
Lire 10.000
Double Impact - La vendetta finale
di S. Lettich, con Jean-Claude Van Damme (Usa '91) — Due gemelli scampano al massacro dei genitori decretato dalla mafia cinese a Hong Kong e hanno destini diversi. Dopo 25 [illegible] ritrovano per vendicarsi N. V. 1h 40' **Avventura**

Nettuno
Or.: 21,30
Lire 6000
Grido di pietra
di W. Herzog con V. Mazzagiorno, B. Glowalz (Ger '91) — 2 alpinisti, l'uno maturo e l'altro giovane, divisi dal modo di scalare e dalla gelosia sfidano se stessi e la vita sulle pareti di ghiaccio del Cerro Torre. N. V. 1h 48' **Drammatico**

Odeon
Tel. 368.298
Or.: 16/17,40/18,20 21/22,40
Lire 10.000
Sabato [illegible]
di L. Manuzzi, con M. De Pasquale, M. La Russo, F. Neri (Italia '92) — Amori, delusioni, droga e discoteche durante un normale sabato sera «adriatico», che si conclude in tragedia con la «roulette riminese» N. V. 1h41' **Drammatico**

Olimpia
Orario: 16/17,40 19,20/21/22,40
Lire 10.000
I sonnambuli
di Mick Garris con B. Krause, M. Amick, A. Krige (Usa '91) — Madre e figlio, superstiti di una misteriosa stirpe che vive cibandosi di fanciulle, si trovano a fare i conti con una vittima assai determinata. N.V. dur. 1h 40' **Horror**

Orfeo
Tel. 564.849
Or.: 15,40/17,55 20,10/22,30
Lire 10.000
CHIUSURA ESTIVA

Palazzo
Tel. 565.512
Or.: 16/17,40/19,20 21/22,40
Lire 10.000
La mia peggiore amica
di K. S. Ruben, con D. Barrymore, S. Gilbert, T. Sicemi (Usa '92) — La vita di una ragazza viene sconvolta da una «Lolita letale» che fa intrusione nella sua famiglia, usando tutti i mezzi, dalla seduzione all'omicidio N.V. 1h 41' **Drammatico**

Roseto
Orario: 21,30
Lire 7000
Ombre e [illegible]
di Woody Allen con Woody Allen, Mia Farrow, Jodie Foster, Madonna (Usa '92) — (in una città senza nome un piccolo impiegato pavido è scambiato per un assassino e cerca rifu[illegible] nel [illegible]. N. V. 1h 41' **Commedia**

Universale
Palazzo dello spettacolo
Sala 1 - Tel. 582.461
Or.: 16/18,10/20,20/22,30
Lire 10.000
Tracce nella s[illegible]
di R. Donaldson, con W. Dafoe, M. E. Mastrantonio, M. Rourke (Usa '92) — Il poliziotto di una sperduta cittadina trova nel deserto un cadavere e rimane invischiato in un pericoloso intrigo di spionaggio N.V. 1h 50' **Thriller**

Universale
Palazzo dello spettacolo
Sala 2 - Tel. 582.461
Or.: 16/17,40/19,20 21/22,40. L. 10.000
Fusi di testa
di P. Spheeris, con M. Myers, D. Carvey, R. Lowe (Usa '92) — Due presentatori trasmettono con successo uno show demenziale dalla loro cantina. Un astuto produttore vuole «comprarli» ma non è semplice. N. V. 1h 41' **Commedia**

Universale
Palazzo dello Spettacolo
Sala 3 - Tel. 582.481
Or.: 16/18,10/20,20 22,30 L. 10.000
Cuore di tuono
di M. Apted, con V. Kilmer, S. Shepard, G. Greene (Usa '92) — Un agente dell'Fbi indaga sull'assassinio di un Sioux nella riserva del Sud Dakota: si scontra con un mondo lontano e con la metà oscura del suo cuore. N. V. 2h 05' [illegible]

Verdi
Tel. 562.137
Or.: 15,30/17,50/18,20 20,30/22,40
Lire 10.000
Cose dell'altro mondo
di B. Kennedy, con H. Hogan, C. Lloyd, S. Duvall (Usa '92) — Un orso intergalattico viene ospitato da un'ignara e tranquilla famiglia di Los Angeles che viene coinvolta in disastrose guerre stellari. N. V. 1h30'

[illegible] 1
Tel. [illegible]
Or.: 14,30/22,30
Lire 10.000
La ragazze della notte
La parte più appetitosa della femmina

Centrale 2
Tel. 580.380
Or.: 14,30/22,30
Lire 10.000
I vizi trans di Moana
Casa d'appuntamenti

[illegible]
Tel. 281.585
Lire [illegible]
Skrupellloses Spiel mit willenlosen Körpern HiFi stereo sound
Lynn Moore it sex lord

[illegible]
Tel. [illegible]
Or.: 15,30/22,15
Lire 7000
Brivido erotico

Eldorado
Maurizia: multiorsi superanal

CINECLUB
Amici del Cinema — CHIUSURA ESTIVA

Lumière
Or.: 20,15/23,30
Lire 5000
CHIUSURA ESTIVA

IL TEMPO OGGI IN LIGURIA

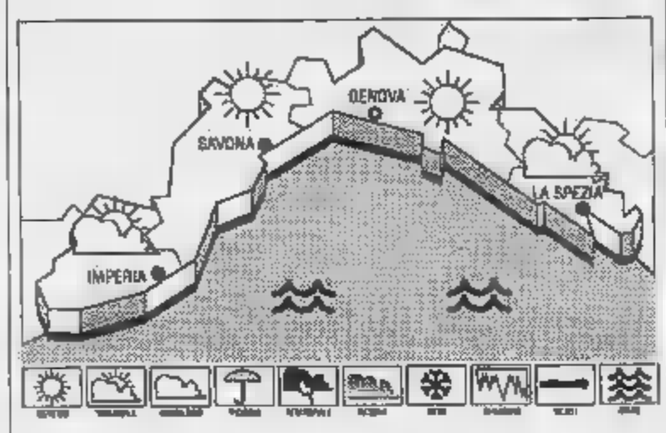

TEMPO PREVISTO PER OGGI. Cielo sereno, diminuzione del vento, mare mosso, temperatura in aumento; tendenza per domani: situazione senza variazioni.

RILEVAZIONI DI IERI. Temperatura del mare 21 °C, umidità relativa 40%, vento Sud-Ovest 18-25 km/h, mare mosso-molto mosso, cielo sereno, pressione barometrica 1017 mb (stazionaria).

[illegible] DI IERI

	max	min
Genova	24	16
Savona	25	16
Imperia	[illegible]	17

UN ANNO FA A IMPERIA
Max **28**, min. **21**. Temper. mare **24**.

Il Sole sorge alle ore 6,57 e tramonta alle ore 19,56. La Luna si leva alle 16,55 e cala all'1,21 (fase crescente)

Dati forniti dall'Osserv. [illegible] di Imperia e dal Centro Meteo Murialdo di Portofino.

Movie Club
Or.: 21,15
Lire 5000
CHIUSURA ESTIVA

[illegible]
Or.: 21,15
Lire 5000
CHIUSURA ESTIVA

[illegible]
Or.: 15,30/17,30 20,20/22,30
Lire 6000
CHIUSURA ESTIVA

PRÀ
Eden all'aperto
Or.: 21,30
Lire 7000/5000
Billy Bathgate - A scuola di [illegible]angster
di R. Benton con D. Hoffman, L. Dean, B. Willis (Usa '91) — A New York negli Anni 30 un ragazzo di strada sogna di raggiungere potere e ricchezza entrando a far parte di una spietata banda di gangster. N.V. 1h 47 [illegible]

[illegible]
Centrale
Tel. 268.030
Or.: in. 21
Lire 6000
L'amante
di Jean-Jacques Annaud, con Jane March, Tony Leung (Francia '92) — Dal romanzo di Marguerite Duras: Cocincina, Anni 20. Un'adolescente europea [illegible] all'amore da un ricco cinese N. V. 1h 52' **Drammatico**

RAPALLO
Augustus
Tel. 51.951
Or.: 21,15
Lire 6000
Donne con le gonne
di e con Francesco Nuti, con C. Bouquet, G. Marchin (Ita. '91) — Il travaglio di una coppia dagli entusiasmi dei primi Anni 70 agli egoismi dei nostri giorni, fino ad una probabile riconciliazione nel futuro. N.V. 1h 57 **Commedia**

[illegible]
Astor
Tel. 309.596
Or.: in. 20,30
Lire 6000
Le mani della notte
di J. Eisenberg, con R. Hauer, N. Richardson (Usa '92) — Un'assistente sociale aiuta un uomo condannato per l'omicidio della moglie. Complice l'amore, la donna crede nella sua innocenza ma spuntano nuove ombre. N. V. 1h41' **Thriller**

Centro
Tel. [illegible]
Or.: in. 20
Lire 6000
Double Impact - La vendetta finale
di S. Lettich, con Jean-Claude Van Damme (Usa '91) — Due gemelli scampano al massacro dei genitori decretato dalla mafia cinese a Hong Kong e hanno destini diversi. Dopo [illegible] anni si ritrovano per vendicarsi N. V. 1h 40' **Avventura**

Mignon
Tel. 309.894
Or.: in. 20
Lire 6000
Cielo, nuova stagione

[illegible]
Ariston
Tel. 41.506
Or.: in. 21.15
Lire 7000
Lionheart - Scommessa vincente
di Sheldon Lettich con Jean Claude Van D[illegible] (Usa '91) — Lionheart abbandona la Legione Francese per aiutare il fratello in fin di vita. A New York un'avvenente culturista gli offre un posto da lottatore N.V. 1h 41' **Avventuroso**

SAVONA

[illegible]
Astor
Tel. 824.586. Or.: 15,45 17,15/19/20,45/22,30
Lire 9000/6000
White Sands - Tracce nella sabbia
di R. Donaldson, con W. Dafoe, M. E. Mastrantonio, M. Rourke (Usa '92) — Il poliziotto di una sperduta cittadina trova nel deserto un cadavere e rimane invischiato in un pericoloso intrigo di spionaggio N.V. 1h 50' **Thriller**

[illegible] I
Tel. 825.714
Or.: 15,30/17,15 19/20,45/22,30
Lire 9000/6000
I sonnambuli
di Mick Garris con B. Krause, M. Amick, A. Krige (Usa '91) — Madre e figlio, superstiti di una misteriosa stirpe che vive cibandosi di fanciulle, si trovano a fare i conti con una vittima assai determinata. N.V. dur. 1h 40' **Horror**

Diana II
Tel. 828.714
Or.: 15,30/18 20,15/22,30
Lire 9000/6000
Mio cugino Vincenzo
di J. Lynn, con J. Pesci, R. Macchio (Usa '92) — Le peripezie di un avvocato dal pessimo curriculum universitario, alla prima causa in tribunale, per difendere due ragazzi accusati ingiustamente di omicidio. N. V. 1h50' **Commedia**

Diana 3
Tel. 825.714
Or.: 15,30/17,15 19/20,40/22,30
Lire 9000/6000
Poliziotto in blue jeans
di B. Evans, con C. Slater, T. Goldwin, M. Jovovich (Usa '92) — Un giovane indaga sulla morte del fratello, titolare di un distretto di polizia a San Francisco, e scopre una ragnatela di sporchi traffici. N. V. 1h40' **Commedia gialla**

Eldorado
Tel. 820.563
Or.: 15,45/18 20,15/22,30
Double Impact - Vendetta finale
di S. Lettich, con Jean-Claude Van Damme (Usa '91) — Due gemelli scampano al massacro dei genitori decretato dalla mafia cinese a Hong Kong e hanno destini diversi. Dopo 25 anni si ritrovano per vendicarsi N. V. 1h 40' **Avventura**

ALBENGA
Colombo
Tel. 540.263
Or.: 20,30/22,30
Lire 6000
Mio cugino Vincenzo
di J. Lynn, con J. Pesci, R. Macchio (Usa '92) — Le peripezie di un avvocato dal pessimo curriculum universitario, alla prima causa in tribunale, per difendere due ragazzi accusati ingiustamente di omicidio. N. V. 1h50' **Commedia**

Ritz
Tel. 540.427
Or.: 20,30/22,30
Lire 6000/6000
Fusi di testa
di P. Spheeris, con M. Myers, D. Carvey, R. Lowe (Usa '92) — Due presentatori trasmettono con successo uno show demenziale dalla loro cantina. Un astuto produttore vuole «comprarli» ma non è semplice. N. V. 1h 41' **Commedia**

ALBENGA
Ambra
Tel. 51.419
Or.: 20,30/22,20
Lire 7000/4000
La tenera canaglia
di John Hughes, con J. Belushi, K. Lynch, A. Porter (Usa '92) — Un'avvocatessa in carriera scopre i veri valori della vita. La mettono sulla giusta strada un barbone e una bambinastra vivacissima. N. V. 1h 45' **Commedia**

Astor
Tel. 50.997
Or.: 20,30/22,30
Lire 7000/4000
Innocenza colposa
di S. Moore, con L. Neeson, L. San Giacomo, K. Cranham (Gran Bretagna '91) — Un detective privato, che arrotonda lo stipendio con espedienti, deve risolvere un caso d'omicidio per salvare [illegible] stesso. N. V. 1h 30' **Giallo**

BORGHETTO
Vittoria
Or.: [illegible]
Lire 5000/3000
Robin Hood - Principe dei ladri
[illegible] Kevin Reynolds con Kevin Costner, M. E. Mastrantonio, C. Slater (Usa '91) — Il leggendario arciere di Sherwood si batte contro avidità e sopraffazione con il solito coraggio e un pizzico di ironia. N.V. 2h 15' **Avventura**

GAINO M.
Abba
Tel. 504.234
Or.: 20/22,30
L. 7000/5500
La casa nera
di W. Craven, con B. Adams, E. McGill, W. Robie (Usa '91) — La casa di una perfida coppia nasconde un immenso tesoro e tanto orrore. Se ne accorge un ragazzino nero che vuole riscattarsi dalla miseria V.M. 14 1h41' [illegible]

CELLE
[illegible]na Giardino
Or.: 21
Lire 7000/5000
Mediterraneo
di G. Salvatores, con D. Abatantuono, C. Bigagli, G. Cederna (Italia '90) — Nel '41 soldati italiani su una sperduta isola greca scoprono in una vita diversa desideri e valori nuovi. N. V. 1h 38' *Vincitore Oscar '91* **Com. dram.**

FINALE LIG.
Arena Onda
Or.: 20,45/22,30
Lire 60[illegible]
[illegible]thoven
di Brian Levant, con Charles Grodin, Bonnie Hunt, Dean Jones (Usa [illegible]) — Il cane Beethoven sfugge a un ladro di animali, capita nella famiglia che aveva sempre sognato e ne movimenta la vita. 1h 29' **Commedia**

LAIGUEGLIA
Corallo
Or.: 20,30/22,30
Lire 7000/5000
Scelta d'amore
di Josi Schumacher con J. Roberts, C. Scott (Usa '91) — Amore e morte legano un'infermiera coraggiosa e sensibile a un giovane malato di tumore. Vivranno insieme con forza e passione fino alla fine. N. V. 1h 55' **Drammatico**

LOANO
Lorenese
Tel. 669.961
Or.: 20,30/22,30
Lire 6000/5000
Scacco mortale
C. Schenkel con C. Lambert, D. Laria, D. Baldwin (Usa '92) - Su un'isola un ambiguo campione di scacchi gioca la partita della vita contro un misterioso avversario assassino che usa le persone come pedine. N. V. 1h 55' **Thriller**

MILLESIMO
Lux
Ore.: 15/17/21
Lire 6000/4000
Detective con i tacchi a spillo
di J. Kanew, con Kathleen Turner, Charles Durning (Usa '91) — V. I. Warshawski è affascinante e determinata, di professione fa l'investigatrice privata: l'indagine su un omicidio la coinvolge personalmente. 1h 30' **Giallo**

Paris
Tel. 656.941
Or.: 20,30/22,30
Lire 7000/5000
Mediterraneo
di G. Salvatores, con D. Abatantuono, C. Bigagli, G. Cederna (Italia '90) — Nel '41 soldati italiani su una sperduta isola greca scoprono in una vita diversa desideri e valori nuovi. N. V. 1h 38' *Vincitore Oscar '91* **Com. dram.**

Giardino
Or.: 21
Lire 7000/5000
Johnny Stecchino
di e con Roberto Benigni, con Nicoletta Braschi (Italia '91) — Un autista di un pullmino per disabili s'innamora di una donna misteriosa che lo porterà in Sicilia a conoscere il suo prepotente socio mafioso. N. V. 2h 5' **Commedia**

[illegible]
Or.: 21/22,30
Lire 7000/5000
Nuovo programma

Astro
Or.: 21/22,30
Lire 7000/5000
CHIUSO

[illegible]
Tel. [illegible]
Or.: 21,30
Lire 8000/rid. 6000
Fuoco assassino
di Ron Howard, con Kurt Russell, W. Baldwin, R. Di Nitro (Usa '91) — Brian McCaffrey, vigile del fuoco di Chicago, si trova con la sua squadra a domare spaventosi incendi provocati da un ignoto piromane. N. V. 2h15' **Drammatico**

Verdi 2
Tel. 97.249
Or.: 21,10/22,50
Lire 8000/rid. 6000
Il silenzio degli innocenti
di J. Demme con Jodie Foster, Anthony Hopkins, S. Glenn (Usa '90) — Per catturare uno psicopatico un'agente dell'Fbi si serve di un pazzo psichiatra cannibale liberato dal manicomio. N.V. 2h *Vincitore Oscar '91* [illegible]

IMPERIA

IMPERIA
Centrale
Orario: 20,30/22,30
Lire 9000/Alisea 5000
Toto le héros
Rassegna «Il grande cinema nelle piccole città»

Dante
Lire 9000
rid. 6000
Double Impact
di S. Lettich, con Jean-Claude Van Damme (Usa '91) — Due gemelli scampano al massacro dei genitori decretato dalla mafia cinese a Hong Kong e hanno destini diversi. Dopo 25 anni si ritrovano per vendicarsi N. V. 1h 40' **Avventura**

Imperia
Lire 9000
rid. 6000
Le mani della notte
di J. Eisenberg, con R. Hauer, N. Richardson (Usa '92) — Un'assistente sociale aiuta un uomo condannato per l'omicidio della moglie. Complice l'amore, la donna crede nella sua innocenza ma spuntano nuove ombre. N. V. 1h41' **Thriller**

A. DI TARCIA
Capitol
Tel. (0184) 43.440
Orario: 20,30/22,30
Lire 6000
Lionheart - Scommessa vincente
di Sheldon Lettich con Jean Claude Van Damme (Usa '91) — Lionheart abbandona la Legione Francese per aiutare il fratello in fin di vita. A New York un'avvenente culturista gli offre un posto da lottatore N.V. 1h 41' **Avventuroso**

Cervi
Orario: 20,30/22,30
Lire 5000
Il libro della giungla
di W. Reitherman, produzione Walt Disney (Usa '67) — Le avventure di Mowgli, cucciolo d'uomo, cresciuto dagli animali della foresta. Al film è abbinato **Pluto fa la balia.** N. V. 1h 29' **Cartoni animati**

BORDIGHERA
Olimpia
Orario: 20,45/22,40
Lire 5000/rid. 4000
Prova schiacciante
di W. Petersen con T. Berenger, G. Scacchi (Usa '91) — Salvatosi da un incidente, in cui ha però perso la memoria, un uomo cerca di ricostruire il suo passato, ma viene a conoscenza di inquietanti verità. N.V. 1h 40' **Thriller**

DIANO
Dianese
Orario: 20,30/22,30
Lire 7000/rid. [illegible]
Analisi finale
di Phil Joanou, con Richard Gere, Kim Basinger, Uma Thurman (Usa '92) — Uno psicanalista indaga sulla vita privata di una paziente tramite la sorella: il presunto trauma familiare si rivela un oscuro intrigo. N. V. 2h 05' **Thriller**

RIVA LIGURE
Corallo
Estivo
Orario: 21
Lire 5000
Papà, ho trovato un amico
[illegible] *Zieff, con D. Aykroyd, J. L. Curtis, M. Cullin (Usa '91)* — La figlia undicenne di un impresario di pompe funebri ha la sua prima cotta; il padre vedovo invece vive una nuova storia d'amore. N.V. 1h 52' **Commedia**

[illegible]
Smeraldo
Estivo. Via Aurelia 100
Orario: 21,15
Lire 5000/rid. [illegible]
Il silenzio degli innocenti
di J. Demme con Jodie Foster, Anthony Hopkins, S. Glenn (Usa '90) — Per catturare uno psicopatico un'agente dell'Fbi si serve di un pazzo psichiatra cannibale liberato dal manicomio. N.V. 2h *Vincitore Oscar '91* **Thriller**

[illegible]
Orario: inizio 16/22,30
[illegible] 10.000/rid. 6000
Weekend senza il morto
di B. Thomas, con A. McCarthy, K. Preston, H. Hunt (Usa [illegible]) — Un ragazzo conosce una sensuale fanciulla, la porta ai Caraibi, crede di aver trovato l'amore ma è travolto dal guai. Lo salverà una fragile fotografia? N. V. 1h41' **Commedia**

Centrale
Or.: Iniz. 18. Ult. 22,30
Lire 10.000/rid. 6000
Cuore di tuono
di M. Apted, con V. Kilmer, S. Shepard, G. Greene (Usa '92) — Un agente dell'Fbi indaga sull'assassinio di un Sioux nella riserva del Sud Dakota: si scontra con un mondo lontano e con la metà oscura del suo cuore. N. V. 2h 05' [illegible]

Sanremese
Tel. 507.070
Or.: iniz. 16/ult. 22,30
Lire 10.000/6000
Fusi di testa
di P. Spheeris, con M. Myers, D. Carvey, R. Lowe (Usa '92) — Due presentatori trasmettono con successo uno show demenziale dalla loro cantina. Un astuto produttore vuole «comprarli» [illegible] non è semplice. N. V. 1h 41' [illegible]

Orfeo
Tel. 82.333
Orario: 16/22,30
I sonnambuli
di Mick Garris con B. Krause, M. Amick, A. Krige (Usa '91) — Madre e figlio, superstiti di una misteriosa stirpe che vive cibandosi di fanciulle, si trovano a fare i conti con una vittima assai determinata. N.V. dur. 1h 40' **Horror**

Ritz
Tel. 507.070
Orario: 16/22,30
L. 10.000/rid. 6000
Mio cugino Vincenzo
di J. Lynn, con J. Pesci, R. Macchio (Usa '92) — Le peripezie di un avvocato dal pessimo curriculum universitario, alla prima causa in tribunale, per difendere due ragazzi accusati ingiustamente di omicidio. N. V. 1h50' **Commedia**

Tabarin
Tel. 507.070 Or.: 1[illegible]
L. 10.000/rid. 6000
Double Impact
di S. Lettich, con Jean-Claude Van Damme (Usa '91) — Due gemelli scampano al massacro dei genitori decretato dalla mafia cinese a Hong Kong e hanno destini diversi. Dopo 25 anni si ritrovano per vendicarsi N. V. 1h 40' **Avventura**

IL CINEMA E' STARE IN COMPAGNIA

Viaggiavano a bordo di una Golf, l'auto ha tamponato un'altra vettura finendo contro un muretto

Schianto a Cavi, muoiono due giovani

Le vittime avevano 24 e 21 anni, gravi altri due ragazzi

NOSTRO SERVIZIO

Due giovani vite spezzate. Tranciate di netto dalle lamiere di una Golf di colore scuro targata Milano, che dopo una folle accelerata si è schiantata contro un muretto di cemento armato, a protezione dell'Aurelia. E altre due giovani vite in lotta contro la morte. Una battaglia disperata, su due lettini del reparto di Rianimazione dell'ospedale San Martino di Genova.

E' il bilancio, drammatico e ancor più triste delle giovani età delle vittime e dei feriti, di un incidente stradale avvenuto ieri mattina lungo un rettilineo del tratto di Aurelia, tra Cavi di Lavagna e Sestri Levante.

Un impatto violento in cui ha perso la vita due studenti, di 24 e 21 anni. Il primo, che era alla guida della Golf, si chiamava Giulio Anguissola D'Altoe, nato a Cremona e abitava a Monza. Il secondo si chiamava Alessandro Amerio, residente a Milano, padre torinese.

Sulla Golf viaggiavano anche Maria Teresa Casaschi, anni, di Tortona ma residente a Pavia, laureata in Lettere, Davide Fantini, sempre di 25, nato a Desio (Milano) e abitante poco lontano, a Bresso, vicino a Monza. Rientravano da una notte trascorsa in una pista da ballo, con altri amici.

La dinamica dell'incidente. Gli accertamenti dei carabinieri di Sestri Levante e Lavagna, sino a ieri sera, erano ancora in corso. E' possibile però ipotizzare, grazie anche ad alcune prime testimonianze, una verosimile ricostruzione dei fatti.

La Golf condotta da Anguissola D'Altoe procedendo in direzione di Sestri Levante. Erano circa le 4.30. L'auto di tedesca era preceduta da una Fiat Panda, sempre targata Milano, condotta da un amico dei quattro studenti, Alberto Brigidini, 21 anni, milanese. Sulla Panda c'era anche un altro ragazzo, di cui sono fornite le generalità.

Le due macchine si sono urtate lungo il rettilineo da lì si aprono le due strade secondarie che portano a Cavi Borgo. Probabilmente Anguissola D'Altoe ha cercato di superare la Panda, schiacciando il pedale dell'acceleratore della ben più potente Golf. Ha dato gas, si è portato sempre più vicino all'auto dell'amico, e lui ha sterzato.

E' stata questione di un attimo. Frazioni di secondo. Il «muso» della Golf ha cozzato contro il retro della Panda. Anguissola D'Altoe ha perso il controllo del mezzo, che si è catapultato nella corsia di senso di marcia opposto. Una macchina che pesa tonnellate, la Golf: è difficile domarla quando è lanciata e non le si è perso il controllo.

La Volkswagen non si è fermata. E' andata dritta contro una pensilina d'attesa dei bus della «Tigullio trasporti». Ha distrutto prima l'angolo in pietra del marciapiede, poi si è schiantata contro un muro di mezzo metro, di cemento armato. È ribaltata. Un boato, nella tranquillità della notte. Poi, nuovamente il silenzio, interrotto solo dai flebili lamenti.

La Fiat Panda ha accostato al bordo della strada, con le quattro luci d'emergenza lampeggianti. «Ho sentito un tonfo sordo. Nessuna frenata - ha raccontato Federico, un ventenne di Milano che stava facendo villeggiatura con alcuni amici in un bar poco lontano dal luogo dell'incidente. Siamo usciti tutti, e abbiamo visto la Golf completamente distrutta. Poco più avanti c'era la Panda. Subito dopo è arrivata un'altra auto. Altri amici di quei ragazzi». E' scattato l'allarme. Sono accorse tre ambulanze, quelle della Cri di Lavagna, della Croce Verde e dei Volontari del soccorso di Sestri Levante. Racconta un milite: «Ho visto un ragazzo sull'asfalto. Un altro era ancora incastrato tra le lamiere. Abbiamo dovuto tirarlo fuori». Quest'ultimo era Giulio Anguissola D'Altoe: è morto poco più tardi, al pronto di Lavagna.

Questione di minuti, e sono arrivati anche i carabinieri del Nucleo radiomobile di Sestri Levante, i vigili del fuoco e la guardia medica di Chiavari. I quattro ragazzi sono stati trasportati all'ospedale di Lavagna. In seguito le loro strade si sono separate. Per Anguissola D'Altoe e Alessandro Amerio non c'è stato più nulla da fare: le loro salme sono state trasferite nella sala mortuaria dell'ospedale di Sestri Levante.

Due ambulanze hanno invece trasportato Fantini e la ragazza a Genova, all'ospedale di San Martino. Erano in coma quando sono entrati nel reparto di Rianimazione.

All'incidente e i soccorsi ha fatto seguito un'altra triste ma doverosa cosa. I carabinieri hanno dovuto avvertire i familiari delle vittime e dei feriti. Colloqui difficili, in cui le parole giuste non si trovano mai. Il telefono in casa Amerio è squillato intorno alle cinque del mattino. Ha risposto Giovanni Amerio, il padre di Alessandro, rappresentante di commercio, torinese trapiantato a Milano e in vacanza a Sestri Levante.

Il nonno di Alessandro vive tutto l'anno a Sestri Levante, in via Eraldo Fico. Il padre della vittima è stato costretto anche ad avvertire gli altri familiari. Racconta Cesarina Amerio, zia di Alessandro, che abita a Torino in zona Gran Madre: «Mio fratello mi ha telefonato intorno alle otto di ieri mattina. Mi ha detto che Alessandro era morto. Abbiamo deciso di raggiungere Sestri Levante, dove mio fratello e sua moglie, con il loro unico figlio Alessandro, stavano trascorrendo una breve vacanza dai nonni».

La donna non ha voluto dire altro. Ha solo ripetuto, più volte: «Ma come si fa, come si fa a morire così, a vent'anni?».

Fabio Pozzo

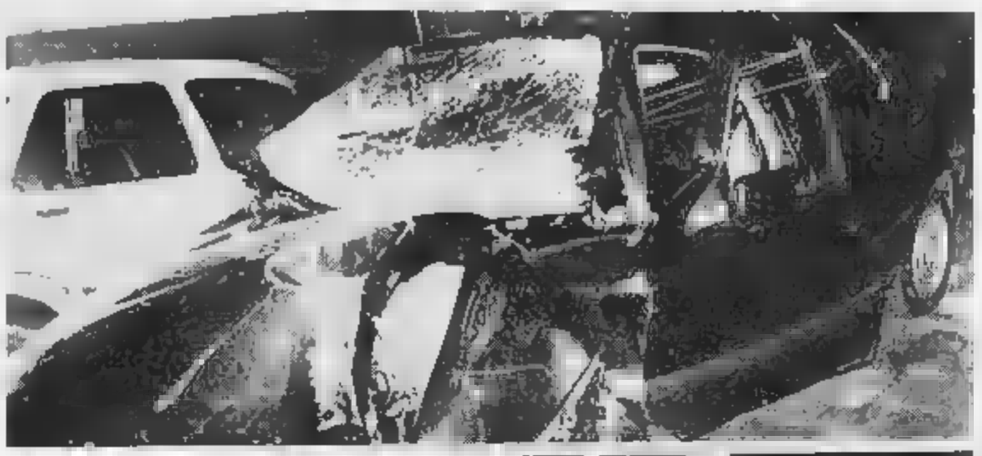

La Golf sulla quale viaggiavano le vittime. Qui sopra, la zona dell'incidente tra Cavi di Lavagna e Sestri Levante (foto Savio)

Davide Fantini (a sin.) è in coma. Giulio Anguissola D'Altoe, una delle vittime

IL COMMENTO

Aurelia assassina

Si allunga la lista dei morti per incidenti stradali avvenuti lungo le strade della Riviera di Levante. Questa volta ad insanguinarsi è stato l'asfalto di un rettilineo già tristemente noto alla cronaca, quello di Cavi, sul tratto d'Aurelia che collega Lavagna con Sestri Levante. Proprio qui, alcuni mesi fa, era morta una donna. E si va indietro nel tempo, il conto si allunga.

Che sia pericoloso, questo tratto d'Aurelia, è un mistero. La strada, soprattutto nelle ore notturne, quando c'è meno traffico, invita a pigiare sull'acceleratore. Altro che «panoramica»: pochi si fermano a gustare il panorama, i più corrono e basta. Escono dalla discoteca «Le Thermae», ricavata all'interno dei bagni Arcobaleno, o dallo «Skipper», salgono in auto e pigiano il pedale dell'acceleratore. Sì, la strada «aiuta», ed è quasi sempre questione di velocità e d'imprudenza. E la morte è in agguato.

[f. p.]

Dal 14 settembre prende il via un servizio di spazzamento meccanico delle strade

Chiavari città pulita, terza fase

Tutte le mattine, dalle alle 10, due mezzi attrezzati per la raccolta rifiuti e il lavaggio «batteranno» le vie principali. I divieti di sosta, limitati a due ore, seguiranno il calendario dei percorsi. Il programma

CHIAVARI. Scatta la terza fase del progetto «città pulita» avviato dal Comune di Chiavari. Dopo l'acquisto di 200 nuovi cestini portarifiuti e la sostituzione di quelli vecchi, dopo l'affidamento a privati del servizio di pulizia colpi di ramazza dei carrugi del centro storico, adesso è la volta della pulizia meccanizzata di circa il 60 per cento delle strade della città.

Il nuovo servizio prenderà il via lunedì 14 settembre. Ad illustrarlo, ieri mattina con una conferenza stampa, è stato l'assessore alla Nettezza urbana Vittorio Devoto. Di che si tratta? Due camion, per il lavaggio e lo spazzamento meccanizzato, interverranno ogni giorno della settimana esclusa la domenica lungo i marciapiedi di buona parte delle principali vie di Chiavari.

La prima fase prevede un orario di lavoro dalle 8 alle 10 del mattino. «Abbiamo elaborato un calendario di turni di lavoro - ha spiegato Devoto. - Ad ogni giorno della settimana corrisponderà preciso percorso città che verrà pulito dai camion».

Si di una serie di percorsi di attraversamento longitudinale e trasversale della città. In questo modo non verranno bloccati interi quartieri, ma solo «lati di marciapiedi». Gli abitanti andranno incontro disagi limitati.

Per garantire un facile passaggio dei camion, su percorsi non intasati da auto in sosta, l'amministrazione ha installato nuovi cartelli di divieto, contraddistinti da simbolo che richiama la sagoma dei mezzi impiegati nel servizio. «Saremo inflessibili con i trasgressori - ha detto Devoto. - I camion saranno preceduti da un carro attrezzi».

I cartelli, per nascosti dai teli di protezione, verranno scoperti nei prossimi giorni. Gli abitanti verranno informati con manifesti del calendario delle zone interessate passaggio dei camion. «Mi aspetto molto da questo servizio - ha aggiunto l'assessore alla Nu. In seconda fase lo estenderemo ad altre vie. Tra un mese, poi, partirà la raccolta rifiuti i nuovi camion robotizzati. Nel giro di un paio d'anni riusciremo a riscilevare il servizio urbana, destinato ad essere affidato in toto ai privati».

Il percorso inaugurale, di lunedì 14 settembre, interesserà alle 8 le vie Piacenza, Entella, Magenta. Quindi piazza Cavour, corso Dante, piazza Roma, via Brizzolara, corso De Michiel, il sottopasso Lido.

Dalle 9 alle 10, invece, toccherà viale Tito Groppo, corso Colombo, corso Garibaldi, corso Assarotti, corso Gianelli, Italia, piazza Torriglia e via Prandina.

[f. p.]

IL COMMENTO

Convegno sulla Provincia

Si è parlato della Provincia del Tigullio, ieri mattina nel complesso fieristico di Caivari dell'Expo Fontanabuona '92. Gli organizzatori dell'Expo hanno riservato sala conferenze a convegno sul tema: «La nuova Provincia di Chiavari: quale futuro?». Sono mancati però gli interventi, attesi, dei parlamentari liguri. Erano stati tutti invitati, si è presentato il solo senatore Bruno Orsini.

Il tema è stato comunque trattato ampiamente dal sindaco di Chiavari Renzo Repetto, che ha sottolineato l'esigenza autonomia del Tigullio. «Adesso la nascita della nuova Provincia è nelle mani nostri parlamentari - ha detto Repetto. Molti dei quali avevano inserito questo punto nei loro programmi elettorali. Il loro intervento è fondamentale: quando i deputati del Sud d'Italia si coalizzano a favore dell'approvazione un provvedimento che riguarda le loro terre, ottengono sempre un successo».

[f. p.]

DALLA RIVIERA

CAMOGLI

Incendio sul Monte di Portofino distrugge due ettari di macchia

Un incendio ha distrutto, ieri intorno alle 15, due ettari di macchia mediterranea situata a poca distanza dalle antenne di ripetizione di Portofino Vetta. Le fiamme hanno attaccato il verde della zona distruggendo in poche ore una grossa fetta del verde della riviera. A porre fine all'incendio è stato il pronto intervento dei vigili del fuoco di Rapallo, e degli uomini Forestale aiutati nell'impresa alcuni volontari. **[f. p.]**

Incidente in via Fasce ferita due

Due bambine di Alice Superiore in provincia di Torino, sono rimaste coinvolte in un incidente stradale avvenuto ieri in via Fasce a Levante. Le bambine, Federica e Roberta Vincent, di 4 mesi e 10 anni, viaggiavano i genitori su una Opel Omega, che ha si è scontrata una Citroen su cui viaggiava Domenico Ferrari, 72 anni, di Chiavari. **[f. p.]**

RAPALLO

Era vecchia tubazione la condotta venerdì

Nessun allarme per inquinamento marino a Rapallo. Il tratto condotta fognaria emerso ieri nelle acque davanti all'antico castello sul mare un tratto del vecchio e ormai disattivato tubo fognario. Ieri mattina tecnici e sommozzatori hanno tagliato questa parte di condotta di scarico, eliminando così una fonte di pericolo che minacciava gravemente le imbarcazioni. **[f. p.]**

RAPALLO

Un nuovo ufficio comunale per il servizio estimi catastali

Si apre domani nei nuovi locali del Comune in corso Matteotti, ex cinema Italia, un ufficio di consulenze gratuite agli abitanti per il calcolo della tassa straordinaria sugli immobili. A disposizione del pubblico ci saranno alcuni funzionari dell'Ufficio tecnico, dall'Ufficio Tributi delle Imposte dirette. L'ufficio rimarrà aperto tutti i giorni feriali, dalle 9 alle 12. **[f. p.]**

STEFANO D'AVETO

Oggi un convegno storico sui viaggi di Colombo

Si aprono oggi alle 9.30, nella sala congressi del Grand hotel di Santo Stefano d'Aveto, i lavori del convegno sul tema: «I viaggi colombiani e il culto della Madonna di Guadalupe». **[f. p.]**

L'altra sera, in un concerto a sorpresa, cantautore ha anticipato i brani del suo nuovo album

Festa dell'Unità, c'è Bennato in gran segreto

Musica e buona cucina all'annuale appuntamento della Fiera

GENOVA. «Complimenti signora, ha fatto una quaterna, venga che controlliamo la cartella e le diamo il premio!», annuncia microfono il conduttore della grande tombola. Mentre alla festa fiorentina dell'Unità ha aperto i battenti primo casinò della Quercia i croupier di Sanremo, i compagni genovesi continuano prendere le distanze dalla pallina che gira e black-jack.

«Qui di verde c'è solo il colore tasche», ironizza un partecipante alla tombolata. Mugugni a parte, più che mai motivati, vista la crisi industriale ligure, genovesi piace molto la festa dell'Unità alla fine tutti ci tornano. Tanto più che l'Expo del cinquecentenario è ormai chiusa e l'appuntamento di piazzale Kennedy l'unico gioco in città, World League di pallavolo a parte.

Le code davanti ai sotto ristoranti valgono più delle parole. Code al «Sapore blu», alla «Vecchia Genova», alla «Pentola d'oro», ma soprattutto code al «Porcino» per le fettuccine alla boscaiola, i funghi fritti e a funghetto, l'insalata esotica con la polpa di granchio. Ottimi piatti prezzi bassi (si cena tranquillamente 25-30 mila lire, vini compresi) hanno decretato anche quest'anno il successo degli chef del partito di Occhetto.

I ristoranti sono il cuore della festa. I miti invecchiano, quelli tutti d'un pezzo vanno addirittura in frantumi e anche il grande popolo Quercia ha accettato l'evidenza, la superiorità e la vittoria della gastronomia su tutto il resto. Almeno qui alla «festa», dove sono perse le tracce di tanti dibattiti bla-bla tanto cari ai politici per far posto alla discussione sui problemi degli anziani, sul dopo-Expo, sulla crisi dell'industria.

Rock, canzonette, invece, per i giovanissimi, tanti gruppi di culto, al palco centrale. Per accontentare tutti (e rispettare) gli organizzatori della festa dell'Unità hanno fatto di necessità virtù hanno rinunciato grandi concerti al palasport dei quali, francamente, tenuto conto delle attuali offerte dello show-business, non si sente mancanza.

E tragga in inganno l'appuntamento con Antonello Venditti, martedì settembre stadio Carlini: la festa chiuderà i battenti domenica 13. Capita, poi, che qualche big, arrivi anche per sbaglio, quasi.

Giovedì sera, ad esempio, in pochi sapevano che dietro lo pseudonimo di Joe Sarnataro, leader dei Blue Stuff, celava Edoardo Bennato, protagonista di un bellissimo concerto in cui ha anticipato tutti i brani del suo nuovo album. **[m. b.]**

Edoardo Bennato

Chiesto l'annullamento delle autorizzazioni

Santa, esposto dei Verdi «L'eliporto è abusivo»

S. MARGHERITA. Ancora esposto contro l'eliporto di punta Pedale, impianto gestito dalla società Servizi elicotteristici Tigullio situato davanti alla discoteca «Covo di Nord Est», lungo il tratto di strada statale che collega S. Margherita con Portofino.

Lo ha presentato ieri mattina al presidente della Provincia di Genova, Franco Rolandi, il capogruppo dei Verdi in Regione Diddi Besazza.

Nell'esposto Besazza sollecita l'intervento della Provincia per l'annullamento di ogni atto autorizzativo per la sospensione immediata del funzionamento dell'eliporto. Secondo il capogruppo dei Verdi, la Provincia ha competenza in materia, essendo l'ente delegato dalla Regione in tema di abusivismo edilizio.

Secondo Besazza infatti l'area dove è stato ricavato l'eliporto «non solo è inidonea, ma addirittura irregolare», essendo «una discarica abusiva (frutto di lavori dell'Anas eseguiti nel lungo la statale, che avrebbe dovuto rimossa dall'azienda stessa».

Non tutto. Sempre secondo Besazza le autorizzazioni concesse alla «Sot» «insufficienti e anomale». Ha detto il consigliere regionale: «Non esiste una sola autorizzazione sotto il profilo ambientale in un'area che è sottoposta a ben 8 vincoli paesaggistici».

La stessa autorizzazione rilasciata dall'Ente Monte Portofino, inoltre, è inconsistente: non esiste affatto una formula "autorizzazione temporale fini ambientali", termini nel provvedimento, che avrà scadenza prossimo 31 ottobre». Nell'esposto, Besazza elenca anche tutti gli estremi di quelle che lui ritiene violazioni di vincoli ambientali da parte dell'eliporto. **[f. p.]**

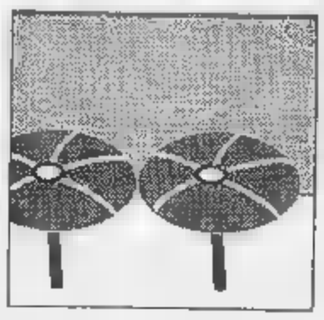

A settembre è ormai tempo di primi bilanci: alterni risultati per la Riviera di Levante

In Liguria un'estate senza stranieri

Turismo: crisi per Imperia, a Savona è andata meglio

PER il turismo, settembre è già tempo di consuntivi. Ma l'esame dei dati non presenta, in tutto il territorio regionale, i caratteri della omogeneità. Savona si dimostra una provincia fortunata con un trend di presenze abbastanza positivo, Imperia al contrario continua ad evidenziare cali preoccupanti. Identica situazione si registra nel Levante dove le cifre non soddisfano affatto. Nel panorama regionale un motivo è però ricorrente: sono mancati nell'estate '92 gli stranieri, clamorosamente. Il dato preoccupa amministratori e operatori del settore. La Liguria ha sempre basato il suo potenziale turistico sulla clientela estera. Ora invece, molti tedeschi o inglesi si orientano diversamente.

Sui tabelloni statistici i diagrammi, quando si parla di turisti esteri, calano a picco. Come mai? I motivi del cambiamento di rotta sono diversi ma abbastanza chiari. Pacchetti [illegible] beni di consumo a prezzi troppo elevati, mancano di adeguate strutture di intrattenimento «fuori albergo», situazione caotica nel traffico delle città e pubblicità negativa raccolta in passato per la siccità e per l'inquinamento del mare, e infine la spietata concorrenza di altri Stati sembrano essere i responsabili delle diserzioni. Il grande serbatoio rappresentato dalla Germania, che ha sempre alimentato in particolare la Riviera dei Fiori e il Levante, si sta svuotando verso la Tunisia, la Turchia, la Grecia e l'America. Il regime di «deregulation» per i voli aerei consente viaggi transoceanici a prezzi stracciati. Perché fermarsi in Liguria? Ma vediamo nei dettagli la situazione.

Imperia. Il calo delle presenze è preoccupante. Si varia dal 10 al 30 per cento in meno. Grandi assenti gli stranieri. Sono mancati i tedeschi, che dimostrano di prediligere l'America, gli inglesi e persino gli scandinavi. Per effetto della crisi economica nazionale c'è stata una marcata flessione anche nelle presenze delle «seconde case».

Dice Americo Pilati, presidente provinciale di una delle associazione degli albergatori: «I tedeschi volano in Grecia e in America, o in Tunisia e Turchia. La Cit, una delle maggior agenzie del Regno Unito, ha abbandonato la nostra provincia, identico discorso per la Tjaereborg che organizza i viaggi per gli scandinavi. Dai 5000 letti che prenotavamo gli anni scorsi negli alberghi del comprensorio dianese si è scesi a circa 1000».

Savona. Pare un'isola felice, almeno stando ai dati ufficiali. L'assessore al Turismo della Provincia, Carlo Tomagnini, afferma che «la stagione è stata favorevole». Ma anche i centri più prestigiosi come Alassio e Loano sono mancati gli stranieri che gli anni scorsi si fermavano a lungo. Nelle strutture «extralberghiere» le presenze risultano 47.736 in meno solo nel mese di luglio. I dati di agosto non sono noti.

Levante. Uno dei pochi dati positivi si riferisce a Chiavari dove nel mese di agosto le presenze italiane hanno superato quelle del 1991 del 30,9 per cento. In compenso gli stranieri sono risultati il 24 per cento in meno. Abbastanza disastrose le altre cifre. Lavagna, sempre per la clientela estera, registra un 42 per cento di flessione. Sestri Levante risulta in calo anche nelle presenze degli italiani (-3,1). Santo Stefano d'Aveto ha il record della flessione straniera con il 54,1 per cento.

L'Apt di Santa Margherita sta ancora elaborando i dati di agosto relativi a Portofino, Rapallo, Camogli e alla stessa Santa Margherita, i centri più «in» del Tigullio, ma da quanto viene riferito in via ufficiosa la filosofia del calo riflette esattamente la situazione degli altri centri.

Angelo Basso

Mare e spiaggia non bastano per reggere la concorrenza di Tunisia e Grecia. Ci vogliono anche prezzi vantaggiosi e servizi

Idee? Poche e vecchie

BELLA e senza anima, la Liguria sta scomparendo (o quasi) dalla mappa del turismo internazionale. I tedeschi, affezionati clienti, sono ridotti al lumicino. Gli inglesi sono scomparsi da anni, i francesi ci fanno una spietata concorrenza con la Costa Azzurra e quando vanno in vacanza preferiscono altre spiagge alle nostre, belgi e scandinavi non ricordo, gli svizzeri vengono (quando vengono) soltanto in settembre.

I turisti danarosi sono stati sostituiti negli ultimi due-tre anni da turisti con macchine sgangherate, pullman dell'anteguerra, portafogli non sempre disposti ad aprirsi per il cosiddetto «superfluo». Sono i sudditi dell'ex Impero sovietico che, caduto il Muro, hanno riassaporato il gusto della libertà e della vacanza anche all'Ovest, ma che non possono certo sostituire i vacanzieri più ricchi dell'Europa Centrale che disertano la Riviera e vanno in Tunisia, Seychelles, Turchia, Grecia.

Ormai in Liguria viene chi non ne può fare a meno: chi ha casa, parenti, amici, o perché comunque resta la mèta più comoda, più vicina, più a portata di mano. Nel crollo del turismo nell'Italia del Nord (dal 10 al 16 agosto gli arrivi negli alberghi sonmo diminuiti del 9,4 %, le presenze dell'8,2 rispetto allo stesso periodo dell'anno scorso già particolarmente magro), la Liguria ha una sua buona fetta di responsabilità per non sapersi proporre, per non saper vendere il suo prodotto. In una parola: non ha un'immagine.

Siamo ancora, a livello di conferenze, dibattiti, depliants, ai soliti argomenti stantii (chiese, castelli, gastronomia, il verde dell'entroterra) e non ci rendiamo conto di essere superati, senza idee per i giovani. Ha ragione il ministro Boniver: «Quelli dell'Emilia Romagna sono dei geni, hanno l'abilità di vendere un prodotto che è scomparso: il mare. Sono fantastici: ne inventano una all'anno». Capito?

Pier Paolo Cervone

A Pietra e Ceriale

In Riviera arrivano 7 mila russi

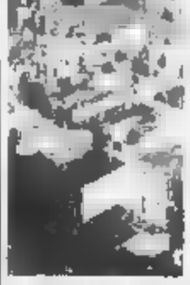

I turisti sovietici provenienti da Mosca e Leningrado arrivano a gruppi di cento ogni settimana e sono ospiti di residences di Pietra e Ceriale. A fine ottobre qualche comitiva sarà alloggiata anche a Diano

CERIALE. Alla fine dell'anno gli addetti alle statistiche provinciali del turismo dovranno aggiungere una voce. Accanto al flusso francese, tedesco, inglese e degli altri paesi europei sarà necessario scrivere un altro paese di provenienza: Russia. Da ieri pomeriggio, infatti, un centinaio di turisti provenienti da Mosca e Leningrado sono in vacanza nei residence di Ceriale e Pietra Ligure. E si tratta solo di una prima ondata di ospiti d'oltrecortina. Sino alla fine di ottobre, infatti, sono previsti arrivi di 100 persone a settimana per un totale di almeno 7 mila presenze.

«E' importante che questo turismo arrivi in coda alla stagione in modo da non creare problemi alle vacanze private. E' la prima volta che gruppi organizzati arrivano in Riviera dalla Russia e la cosa può che fare piacere», sottolinea Mally Mamberto, tour operator che ha firmato l'accordo con il consolato russo per le vacanze liguri dei primi moscoviti.

Non sono mancati i problemi per far arrivare i russi in Riviera, si è trattato di piccole cose. La difficoltà più grande è quella della lingua. In pochi conoscono il russo e anche per la firma dei contratti ci sono stati ostacoli per la comprensione, ma tutto è risolto al meglio. Ogni pullman, poi, ha un interprete che spiega ai turisti le indicazioni che vengono fornite in italiano», aggiunge Mally Mamberto. I turisti russi saranno alloggiati sino a fine settembre nei residence di Ceriale e Pietra Ligure mentre per ottobre qualche gruppo sarà dirottato a Diano Marina. Per i vacanzieri moscoviti sono previste gite ed escursioni nei punti più interessanti della Riviera e della Costa Azzurra. [s. p.]

TRIBUNALE DI SAVONA

R.G. 27/89 ES

Avviso di vendita ai pubblici incanti di beni immobili

Esecuzione immobiliare promossa da: Ist. Bancario S. Paolo di Torino avv. Sotgiu contro MON AMI SAS di Vero Guido & C.

Il Cancelliere avvisa che il Giudice dell'Esecuzione ha fissato la vendita al pubblici incanti nella sala delle udienze n. 6 di questo Tribunale per il giorno 6/10/92 ore 12 dei seguenti immobili: in Comune di Andora, immobile sito al piano seminterrato del fabbricato denominato «Casa Raffaella», loc. Marina, con accesso tramite passaggio privato dal civ. n. 200 di Via Aurelia, composto da un unico vano attualmente adibito a discoteca, distinto al N.C.E.U. del Comune di Andora part. 3069, F. 48, mapp. 173/sub 17, mq. 600.

Prezzo base d'asta lire 598.000.000; cauzione lire 59.800.000; spese lire 90.000.000.

Offerte minime in aumento lire 2.000.000.

Le offerte sono irrevocabili fino ad avvenuto espletamento dell'incanto.

I beni saranno venduti nello stato di fatto e di diritto in cui si trovano, con servitù attive e passive e con i pesi gravanti sugli stessi.

Le spese di trasferimento e di cancellazione sono a carico dell'aggiudicatario il quale dovrà versare il prezzo di aggiudicazione, dedotto quanto già versato per cauzione entro 20 gg. dall'aggiudicazione definitivo su libretto depositi giudiziari intestato al debitore.

Gli importi per spese e cauzione sono da depositarsi in Cancelleria entro le ore 12 del giorno precedente fissato per l'incanto a mezzo assegni circolari trasferibili intestati al Cancelliere del Tribunale di Savona emessi da banche operanti o rappresentate sulla piazza di Savona, unitamente alla richiesta di partecipazione in carta da bollo da lire 10.000.

L'immobile, oggetto della presente procedura esecutiva è occupato a titolo di locazione.

Per maggiori informazioni rivolgersi in Cancelleria esclusivamente il giovedì dalle ore 9 alle ore 12.

Savona, 6/2/91

G. [illegible]

COMUNE DI SAVONA

AVVISO IMPORTANTE

Il dirigente del settore Servizi Demografici del Comune di Savona avverte che dal 1° ottobre 1992 (ma già prima), potrà essere presentata all'ufficio comunale delle concessioni cimiteriali domanda in carta da bollo, per l'esumazione dei resti delle salme a suo tempo inumate nel campo «C» del civico cimitero di Zinola, dovendosi ivi procedere alle operazioni di esumazione ordinaria, con inizio dalla fila n. 1.

Rammenta che in tale campo sono state a suo tempo inumate le salme delle persone decedute tra il 24 giugno 1978 ed il 24 giugno 1979, e che le operazioni saranno effettuate anche rispetto alle salme trovate indecomposte nel campo stesso nel precedente esumazione ordinaria.

La domanda potrà riguardare anche la sola autorizzazione agli aventi diritto ad assistere alle esumazioni.

Avverte inoltre che, prima dell'esumazione, il personale del cimitero provvederà al disarmo e rimozione degli ornamenti funebri dai sepolcri.

IL [illegible] DEL SETTORE
IL VICESEGRETARIO GENERALE
dottor [illegible] Fazio

REGIONE LIGURIA

RICERCA IMMOBILE

La Regione Liguria ricerca in Genova, nella zona tra San Benigno - San Martino e Marassi, un immobile di circa mq. 2.000/2.500 da adibire a Centro di Formazione Professionale sviluppato su più piani, di cui il piano terreno, da adibire ad officina, carrabile, con superficie di circa mq. 1.000 ed altezza non inferiore a m. 4.50.

Eventuali proposte di acquisto, leasing o locazione di locali idonei potranno essere inviate a:

REGIONE LIGURIA - Servizio Entrate, Demanio e Patrimonio - Via Fieschi, 15 - 16100 Genova

LA STAMPA
ogni sabato
tuttolibri
settimanale di attualità, cultura, letteratura, storia, arte e spettacolo

© A.I.F.I. 01/09/92

NIZZA la TRINITE

Auchan

L'"IPER" MERCATO FRANCESE PER LA FAMIGLIA ITALIANA

ECONOMIA E QUALITÀ UNA REALTÀ QUOTIDIANA

Detersivo liquido ARIEL ULTRA 3 litri 62,27 F

ORANGINA 6 lattine 33 cl. + 2 in omaggio 12,60 F

SALMONE intero pulito 39,90 F al kg.

CIOCCOLATO al latte LINDTT a tavoletta + 1 omaggio 15,95 F

BANANE di importazione 1ª qualità 6,90 F al kg.

l' "IPER" MERCATO è aperto dalle ore 9 alle ore 22
A SOLI 30 MINUTI DALLA FRONTIERA
AUTOROUTE "A8" dopo il pedaggio della TURBIE
direzione: NICE EST "LA TRINITE"

CARBURANTE A PREZZI SCONTATI APERTO 24 ORE SU 24

Un enorme rogo si estende da Coldirodi ■ Ospedaletti, intervenuti un Canadair e due elicotteri

Inferno di fuoco, terrore a Sanremo

La città soffocata dal fumo, sfiorate le abitazioni

SANREMO. L'inferno è tornato tra gli ultimi pini, sul Monte Caggio, e Romolo, ha sfiorato le abitazioni alle spalle di Ospedaletti e Coldirodi, ha incendiato tetti, cancellato boschi. Un disastro. Non è bastato l'intervento di un Canadair e due elicotteri a soffocare l'avanzata delle fiamme. no bastati uomini, una corsa disperata ai ripari: tutte le forze della provincia mobilitate per ordine del prefetto. Perfino le pompe per innaffiare villa Ormond hanno raggiunto le serre accerchiate dal fuoco. Nella tarda serata di ieri, il rogo ancora una minaccia.

Il primo allarme lo dà una colonna imponente di fumo. Una cortina nera, dalle montagne al cielo, visibile dal lungomare di Bordighera e dal porto di Sanremo. Sono le 16. Vigili del fuoco, Forestale e squadre antincendio raggiungono alture aggredite dalle fiamme, tra la curva di Marzocco e la frazione di Coldirodi. La situazione è già drammatica. Nessun dubbio sulle cause: doloso. In pochi secondi, le lingue di fuoco avan- da una chioma all'altra, consumano gli alberi fiammiferi, salgono sulle pendici di Monte Caggio.

Scatta la richiesta degli elicotteri anticendio. Un Agusta Bell dei vigili del fuoco, un velivolo dell'Elliguria. Arrivano alle 17. C'è anche un Canadair decollato Albenga. Intanto, l'emergenza raggiunge un gruppo di abitazioni. Le fiamme si avvicinano a una casa a mezzo chilometro da Coldirodi, poi folata vento le spinge sul tetto che s'incendia in un istante. Per fortuna arrivano in tempo le autocisterne dei pompieri: si evita il peggio. Ma è solo l'inizio.

Il rogo si estende veloce nel sottobosco secco e fra gli aghi di pino. Raggiunge Romolo, gli ultimi boschi già devastati dal flagello del Matsucoccus. Dalle radio della Forestale parte una richiesta disperata di rinforzi: «Non bastano i getti d'acqua, ci vogliono altre pompe. Siamo in pochi, chiamate gente». E là gente arriva, corre con secchi e rastrelli dalle campagne rischiano bruciare; decine di coltivato e rose sono difese dai floricoltori che si uniscono ai vigili del fuoco. Un intero caseggiato in località Croce Padre Poggio viene evacuato. Gli abitanti non fanno in tempo a lasciare le collina che le fiamme hanno già raggiunto l'abitato.

Alle 19,30 la lotta si dilata su un fronte di oltre due chilometri. E' allora che rabbia esplode fra gli uomini impegnati nel duello contro un inferno di fuo- di vento. Sono diventati 0, in prima linea, accorsi da ogni parte della provincia: «Qui brucia tutto. Il rogo ha raggiunto le alture di Seborga». Le fiamme, finalmente respinte da Romolo, si sono estese fino all'entroterra di Bordighera. Manca poco al tramonto. Lo stato d'allarme ha mobilitato tutto il Ponente.

Anche il sindaco di Sanremo, Raffaele Canessa, raggiunge lo scenario d'inferno. Lo ha preceduto il comandante provinciale dei vigili del fuoco Natale Inzaghi, teso, preoccupato, assillato dal continuo frammentarsi della linea incandescente. Sono le 20. Il bilancio è pesante. Dopo il Caggio il passo Bandito, le fiamme hanno raggiunto Monte Nero, il Monte Ortigara, San Bartolomeo. Oltre cento ettari. Alle 20,15 si tenta il tutto per tutto. Gli elicotteri concentrano i lanci d'acqua sulle colonne di fuoco in avanzata più rapida. La spola tra il e le montagne diventa febbrile. Ancora le radio dei volontari: «Bisogna fare presto, viene il buio. Se non ce lo vinciamo adesso ci terrà in piedi tutta la notte». Niente da fare. Il bombardamento d'acqua non ferma le fiamme. E' l'inizio di una lunga notte di fuoco.

Michele Polcino

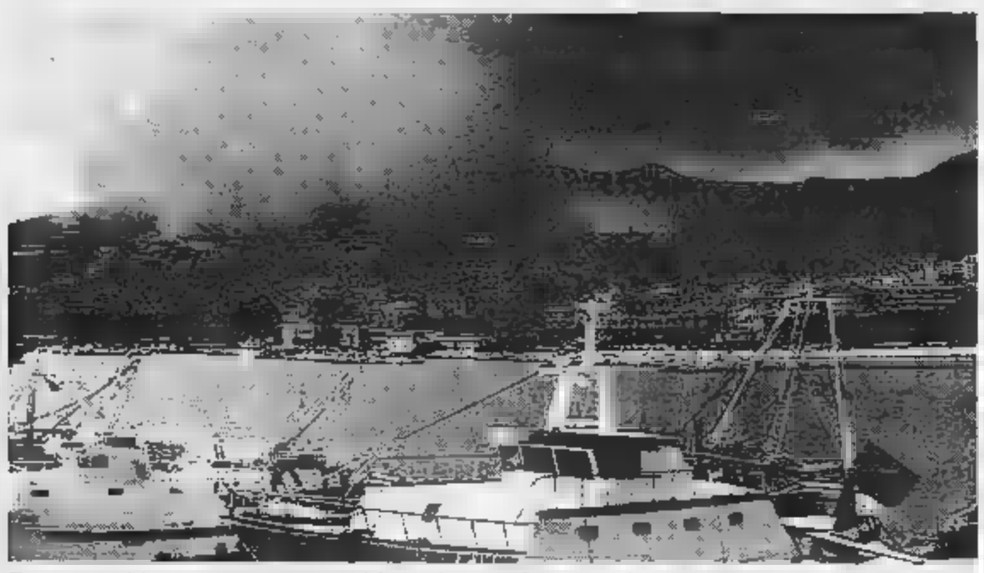

Due immagini del rogo: qui sopra una nuvola di fumo sul centro di Sanremo e a destra molta gente osserva sgomenta il fuoco

DELLA CITTA'

Aveva precedenti per armi, è bloccato stazione

I controlli della Polfer alla stazione di Sanremo continuano a dare buoni frutti. Dopo l'operazione notturna con la segnalazione e l'allontanamento di una dozzina extracomunitari ieri la Polfer ha arrestato nei locali dello scalo Giuseppe Guerra, L'uomo, è stato bloccato in un controllo preventivo nella lotta alla criminalità. Nei suoi confronti era spiccato provvedimento di custodia cautelare per detenzione di armi. [g. ga.]

Murales dei di Coldirodi rovinata da vandali

Vandali hanno deturpato l'altra i «murales» disegnati dai bambini di Coldirodi nel corso di una manifestazione organizzata dalla «Famija Culantina». A denunciare l'accaduto è stata proprio l'associazione culturale che è detta «ferita da un'azione ingobile indegna». I danni maggiori sono stati arrecati allo stemma «Carugiu ri "Girumin"». [g. ga.]

Degrado in spiaggia dopo mareggiate

Mucchi di alghe sulle spiagge della città dei fiori. Nonostante molte persone continuino ad andare al nessuno ha prov- a ripulire gli arenili dalle alghe portate a riva dalle mareggiate degli ultimi giorni. Nella foto di Maurico Gatti si lo stato di degrado raggiunto dalla spiagge, ma anche come i bambini si siano adattati alla loro presenza. [m. p.]

Moto contro auto, giovane finisce all'ospedale

Incidente stradale l'altra corso Marconi. L'ambulanza della Croce è intervenuta per trasportare al pronto soccorso Fabrizio Foti, anni, residente in via Duca degli Abruzzi. Il giovane si trovava a bordo di una «Honda 125» quando improvvisamente, per cause ancora da accertare, è andato a sbattere contro vettura. Foti, nella caduta dalla motocicletta, ha riportato una sospetta lussazione alla spalla destra. [g. ga.]

RICORSO

Tassa salute, floricoltori chiedono i risarcimenti

Ondata di ricorsi alla pretura di Sanremo da parte coltivatori diretti decisi ad ottenere rimborso della tassa sulla salute. Il contributo versato nell'86 e nell'87 era stato giudicato illegittimo dalla Corte Costituzionale, limitatamente alle quote minimali. I floricoltori reclamano di non aver mai ottenuto risarcimento, l'appello al pretore è stato presentato da migliaia di produttori di fiori il «Servizio contributi agricoli unificati». [m. p.]

All'hotel Royal banche tedesche convegno

La Cassa di Risparmio di Genova e Imperia ha organizzato per il prossimo 17 settembre congresso della Libere Casse di Risparmio Tedesche. La sede della giornata di studio la sala convegni dell'Hotel Royal. I lavori saranno aperti dal direttore della Carige Gianni Dagnino. [m. p.]

Mense scolastiche e aziendali, ristoranti e alberghi devono utilizzare soltanto uova pastorizzate

Allarme salmonellosi: aumentano i controlli

L'Usl di Sanremo suggerisce come comportarsi per evitare il virus

SANREMO. Anche nel Ponente scatta l'operazione «anti-salmonella». Ieri mattina l'Usl ha infatti diramato un comunicato di servizio diretto ai 16 Co- comprensorio mese informando sulle procedure da adottare per evitare casi di contaminazione dovuti a infezioni provenienti principalmente dalle uova.

Nonostante all'ospedale non ci siano stati ricoveri, l'emergenza è già in atto. Sotto stretto controllo ci sono mense scolastiche ed aziendali, ristoranti, alberghi anche self-service.

«Si deve essere prudenti - dice l'amministratore straordinario Mauro Borsò -. I casi che sono verificati in questo periodo Genova hanno indotto la Regione ad aumentare i controlli per evitare il diffondersi delle malattie». I cibi a rischio possono essere moltissimi, ma in modo particolare quelli che prevedono l'utilizzo di tuorli d'uovo freschi. L'incidenza, è di un esemplare ogni 10 mila bisogna considerare che quando vengono utilizzate 500 uova contemporaneamente il rapporto cambia diventando di 1 ogni 20.

Le uova arriverebbero contaminate dagli allevamenti dove i veterinari non hanno ancora individuato i focolai dell'infezione. Intanto, i controlli campionne fatti dagli esperti del servizio veterinario dell'Usl mese sulle derrate dirette nel Ponente non hanno ancora dato risontri positivi.

«La raccomandazione - dicono dall'Ufficio d'Igiene - è quella di utilizzare uova pastorizzate o preparati specifici, alternativi». Gli alimenti a rischio, segnalati nell'elenco dell'Usl sono principalmente tiramisù, semifreddi e gelati. E' importante inoltre considerare l'importanza dell'igiene all'interno delle cucine: i frullatori ed altri elettrodomestici dove vengono sbattute le dovrebbero essere lavati ed utilizzati separatamente da quelli dove preparano altri alimenti.

«La salmonella - confermano gli esperti - riduce la sua attività alle basse temperature. E' quindi consigliato sempre le nel frigorifero. Inoltre, la deve essere totale: il tuorlo, come nelle uova sode, deve perdere la sua compattezza». Intanto, si è già ipotizzato l'utilizzo di preparati speciali a base di uova pastorizzate per le di ospedali, ricoveri per anziani e scuole. «I rischi di una contaminazione devono essere limitati il più possibile - dice il dottor Bettegazzi capo Servizio d'Igiene -. Se sarà caso, nei prossimi giorni si prenderanno provvedimenti più rigorosi».

Sotto stretto controllo devono essere anche tutte le ricette, casalinghe e di ristoranti, per preparazione di la maionese e salse del tipo bernese e olandese dove crude sono ingredienti fondamentali. Per gli alimenti cotti, è raccomandato ultimare sempre le fasi di cottura rispettando le attese. Sconsigliato, aggiungere tuorli crudi a cibi già cucinati con nel caso di alcune ricette per risotti. Per chi sceglie l'utilizzo di preparati congelati pastorizzati bosogna tenere presente le indicazioni sullo scongelamento. Esistono anche in commercio prodotti «ultrapastorizzati» per i quali è previsto un tempo di mantenimento in frigorifero più prolungato.

L'Unità sanitaria locale sembra quindi orientata verso una capillare campagna di informazione al cittadino in modo da evitare il propagarsi di infezioni che il passare giorni potrebbero assumere anche proporzioni preoccupanti. Comunque, nella zona di Sanremo, tutto pronto per far fronte ad un'eventuale emergenza. [g. ga.]

LA VICENDA

I primi casi a Genova

«Uova-killer» in Liguria. I primi casi di salmonella «enteridis» erano stati segnalati nel mese di agosto nella zona Chiavari nel Genovese. In poco più di due settimane ben persone erano state ricoverate negli ospedali della zona. Gli accertamenti fatti dagli esperti dell'Usl avevano permesso appurare che l'infezione partita anche da una derrata di uova utilizzate per fare il gelato di produzione artigianale la gelateria «Benetin» di Gattorna. L'emergenza ha raggiunto nei giorni scorsi tutta la Liguria per ordine della Regione. La parole d'ordine resta una sola: «prevenzione». Per la prossima settimana attende l'entrata in vigore dei provvedimenti dei Comuni che saranno senz'altro indirizzati tutelare salute di chi usufruisce di servizi di ristorazione pubblici e di mense scolastiche. A questo proposito è probabile che le uova saranno sostituite da preparati pastorizzati, sicuri. [g. ga.]

Cento produttori e spedizionieri presentano le ultime novità del settore

Una vetrina per le piante in vaso

Chiude oggi la mostra al mercato di Valle Armea

SANREMO. Piante in vaso in esposizione la speranza poter gestire il mercato dei «garden» con un'associazione di produttori Riviera in grado di diventare concorrenziale con le grandi realtà economico-floricole olandesi. Oggi secondo e ultimo giorno apertura della «2° Mostra delle piante in vaso» organizzata sul plateatico di valle Armea dall'Uc.Flor., la cooperativa dei floricoltori del dei Mediterraneo.

Si tratta di un appuntamento unico nel suo genere che ha visto la partecipazione di un centinaio tra produttori spedizionieri piante per interni e da giardino. La novità è costituita dalla volontà di far seguire all'esposizione, già dal prossimo autunno, la vendita per campione della merce prodotta nel- e nei vivai del Ponente e dell'Albenganese. Insomma, la mostra è stata un pretesto per creare punto d'incontro tra produttori, spedizionieri e commercianti. Gli stand allestiti in occasione dell'esposizione comprendono piante grasse, ficus, azalee, ortensie, ed altre varietà piante che vengono normalmente vendute nei negozi fiori. Accanto verde dei vasi ci sono anche spazi riservati agli operatori che lavorano nell'indotto legato alla produzione.

«Il nostro obiettivo è chiaro, dicono dall'Uc.Flor. Vogliamo che il mercato di Sanremo diventi maggiormente competitivo e meglio organizzato. Per questo motivo si è deciso di cercare di ampliare le contrattazioni anche alle piante in vaso e di non limitarsi solo a quelle dei fiori recisi».

Quale permetterà l'inserimento del nuovo prodotto sul plateatico? «L'idea - spiegano i floricoltori - è quella di costruire una climatizzata dove ospitare i campioni della produzione. Sarà poi un centro amministativo e informativo, anche l'aiuto dell'informatica, a garantire un filo diretto tra produttore e commerciante». Nel futuro del mercato di Sanremo c'è quindi la creazione di una associazione formata dai produttori dei vivai che cercherà offrire la merce migliore con il prezzo e il trasporto più rapido veniente. La «2° Mostra delle piante in vaso» è aperta al pubblico, con ingresso libero, dalle 13 alle 19,30. Ieri mattina si sono visti tra gli stand più accreditati nel settore commerciale, quelli che potrebbero garantire decollo del nuovo settore di vendita. Intanto, la prossima settimana dovrebbe aumentare volume merce contrattata sul plateatico di valle Armea. I prezzi potrebbero aumentare a partire dalla fine del mese. [g. ga.]

Tornano in libertà i tre maggiormente indiziati

Traffico di droga e usure inchiesta riparte da zero

SANREMO. Tutto da rifare, nell'inchiesta su droga prestasoldi avviata ai primi di giugno sull'asse Milano-Sanremo. La magistratura milanese ha disposto la remissione in libertà per «insufficienza di indizi» dei personaggi sospettati collegamenti narcotraffico turco e il sottobosco di usurai che gravita intorno al casinò Sanremo.

tratte di Maddalena Motto (54 anni), Gaetano Gonzaga (55) Vittorio Lesca, sanremesi, già noti negli ambienti della casa da gioco. I carabinieri li avevano arrestati ai primi giugno assieme al trentenne Zeki Gundogu, Ankara. Ma alla fine giudice Milano, Nobili, ha accolto le tesi degli avvocati Delfino, Moroni e Pisapia, rilevando la consistenza degli elementi a carico dei tre indagati» disponendo la loro scarcerazione immediata.

Il «caso» esplode tre mesi fa, durante un controllo dei carabinieri Milano, nella zona di Porta Venezia. I militari bloccano un giovane che aspetta un taxi. Ha una borsa di pelle verde che racchiude un tesoro: un miliardo in mazzette da cento milioni. Zeki Gundogu non si scompone. Ma l'ipotesi del traffico di droga tarda ad affiorare: 4 mazzette ancora avvolte nelle fascette della banca, filiale torinese della Cassa di risparmio di Fossano.

Per i carabinieri è un gioco da ragazzi risalire a chi ha effettuato il prelievo. E al termine degli accertamenti le manette scattano ai polsi di Gonzaga, arrestato dopo lunga serie di indagini Torino, Milano, Sanremo e Monaco. Poche ore dopo, tocca a Maddalena Motto, intestataria conto bancario assieme a Gonzaga. Anche Lesca ha la disponibilità ai prelievi. E anche lui finisce in carcere. [m. p.]

50 PREMI

Super CONCORSO MOBILART

50 PREMI

TROVA IL LEONE VINCI LA Cinquecento

ORDINE DI ESTRAZIONE PREMI

1 PREMIO*: FIAT *CINQUECENTO* 700 cc; 2° PREMIO*: PELLICCIA DI MARMOTTA; 3° PREMIO*: RADIOMOBILE STEREO *MISTRAL 1293 URMET;* 4° PREMIO*: servizio da tè LIMOGES per 12 persone - 15 pezzi - modello "Vonnerie Isabelle" Bernardaud; **5° PREMIO*:** servizio da tè LIMOGES per 12 persone - 15 pezzi - modello "Phoebe Pacaud" Bernardaud; **6° PREMIO*:** servizio da caffè RICHARD GINORI per 12 persone - 15 pezzi - modello "Ancona Filo Oro"; **7° PREMIO*:** servizio da caffè RICHARD GINORI per 12 persone - 15 pezzi - modello "Ancona Filo Oro"; **8° PREMIO*:** servizio da caffè RICHARD GINORI per 12 persone - 15 pezzi - modello "Impero Filo Oro". **Dal 10° al 50° ESTRATTO:** un soggiorno di una settimana per due persone, in Residence Blue Holiday Rights, località turistiche italiane, organizzato dall'Agenzia Viaggi LUCKY TOURS Ltd.

(*) Tutti i premi, dal primo al nono estratto, comprendono un soggiorno di una settimana, per due persone, in Residence Blue Holiday Rights, località turistiche italiane, organizzato dall'Agenzia Viaggi LUCKY TOURS Ltd.

IN COLLABORAZIONE CON: SUCCURSALE FIAT, URMET, FABBRICA DI PELLE, LUCKY TOURS, TESSILI LISTE NOZZE

ALCUNE SUPER OFFERTE MOBILART

(I PREZZI COMPRENDONO IVA, TRASPORTO E MONTAGGIO - PAGAMENTI RATEALI SENZA ANTICIPO E SENZA CAMBIALI)

RACC. N° 9250 del 25/06/92 D.M. 4/3879

SALOTTI

SALOTTO PELLE prima scelta divano 3 posti più 2 poltrone con possibilità divano letto
~~L. 3.270.000~~ **L. 2.120.000**
o in 36 comode rate da lit. 72.300

SALOTTO "ELENA" completamente sfoderabile tessuto cotone 100% (3 posti più 2 poltrone)
~~L. 1.650.000~~ **L. 790.000**
o in 12 comode rate da lit. 80.700

SALOTTO "DEBORA" divano 3 posti più 2 poltrone imbottitura in poliuretano espanso indeformabile, tessuti a scelta ~~L. 2.300.000~~ **L. 1.480.000**
o in 36 comode rate da lit. 61.900

CAMERE MATRIMONIALI

CAMERA MATRIMONIALE in arte povera, armadio 3 ante, comò, comodini e specchiera
~~L. 4.800.000~~ **L. 3.300.000**
o in 48 comode rate da lit. 112.900

CAMERA MATRIMONIALE "CRISTINA" disponibile noce, bianca, armadio 3 ante con specchi esterni (esclusi reti e materassi) ~~L. 2.450.000~~ **L. 1.650.000**
o in 36 comode rate da lit. 66.000

CAMERA MATRIMONIALE [illegible] ante scorrevoli, [illegible] specchi, comò specchiera, comodini, letto matrimoniale, nelle [illegible] noce (esclusi reti e materassi) ~~L. 4.800.000~~ **L. 3.200.000**
o in 48 comode rate da lit.109.900

CAMERA CLASSICA composta da armadio a 6 ante con cassetti esterni centrali, due ante a specchio, letto, 2 comodini, comò con specchiera motivata
~~L. 3.000.000~~ **L. 2.300.000**
o in 36 comode rate da lit. 78.900

CAMERETTE

CAMERETTA A PONTE COMPONIBILE disponibile bianco noce, rovere, frassino Turca 3 doppio letto oppure 3 cassetti cm 250X h 252
~~L. 1.870.000~~ **L. 980.000**
o in 36 comode rate da lit.55.200

CAMERETTA A PONTE m.2.50 con turca a doppio letto, [illegible], bianca frassino ~~L. 2.000.000~~ **L. 1.190.000**
o in 30 comode rate da lit. 56.300

DIVANI

MATERASSO SINGOLO a molle cm. 80 X 190
~~L. 160.000~~ **L. 80.000**

MATERASSO ORTOPEDICO cm. 80 [illegible]
~~L. 210.000~~ **L. 140.000**

MATERASSO SINGOLO ORTOPEDICO con struttura differenziata a molle [illegible] x 190 estate - inverno
~~L. 245.000~~ **L. 180.000**

PROPOSTE AD APPARTAMENTO

SOGGIORNO 5 ELEMENTI [illegible] sedie e tavolo allungabile ~~L. 3.400.000~~ **L. 2.448.000**
o in 36 comode rate da lit. 66.000

SEDIA FAGGIO seduta impagliata, [illegible] frassino, [illegible] ~~L. 57.000~~ **L. 30.000**

SETTIMANALE in noce ~~L. 420.000~~ **L. 190.000**

SCARPIERA 2 ANTE più cassetto a ripiani
~~L. 480.000~~ **L. 240.000**

CUCINA IN ROVERE m. lineari 4,50 piano in vero granito, compresa di elettrodomestici
~~L. 8.600.000~~ **L. 5.800.000**
o in 48 comode rate da lit. 195.200

DIVANO LETTO trasformabile 160 x 190
~~L. 1.200.000~~ **L. 650.000**
o in 12 comode rate da lit. 65.600

ARMADIO LEGNO LACCATO [illegible] boiserie [illegible] senza; 6 ante, stagionale, con cassettiera interna
~~L. 3.300.000~~ **L. 2.200.000**
o in 48 comode rate da lit. 75.900

ZOOM ARREDAMENTI concessionario del marchio **MOBILART**

via Battisti, 62/d/E - 06 Sempronatura - tel. 41 [illegible] - via E. [illegible] 20/a/b - Di Mirteto - tel. 854069

liguria estate

MENTONE, FESTA BAVARESE

MENTONE. Birra a fiumi, würstel e crauti in Costa Azzurra. Questi gli ingredienti della «Festa Bavarese» in programma questa sera a Mentone, al «Sablettes». L'appuntamento è per le 19 sulle grandi tavolate allestite per ospitare turisti e visitatori della festa. Per allietare la serata è prevista l'esibizione della «Bavaria Orchestra», un complesso specializzato in canzoni altoatesine e tedesche. Per Mentone la «Festa Bavarese» è uno degli appuntamenti più importanti. In programma c'è la distribuzione di birra bionda, rossa e scura di diverse qualità, alla spina e in bottiglia. L'ingresso alla festa è libero. Intanto si stanno allestendo le serie di iniziative per chiudere le manifestazioni estive. Sempre per oggi alle 10 è in programma la «Festa della Vendemmia», al «Parc du Plan» con musica folcloristica e specialità gastronomiche. (g. ga.)

Grande festa stasera a «La Suerte»: saranno presenti, tra gli altri, Miss Liguria 1992, Elisabetta Mandraccio (nella foto subito dopo l'elezione) ed Edoardo Beneccio, fantino jockey ligure. Sotto, lo staff della discoteca di Laigueglia, prima classificata grazie ai lettori de La Stampa

Laigueglia, gran finale per premiare i «top» del referendum

La Suerte: esplode la festa Largo a dj e bellissime miss

LA festa continua. Questa sera, con inizio alle 22,30, il referendum organizzato da La Stampa per conoscere i migliori dj della Liguria e Costa Azzurra vive un'altra serata divertente. Lo fa con «La Suerte» di Laigueglia, locale risultato primo classificato, a livello regionale, nelle preferenze dei lettori. A «La Suerte» verranno premiate le discoteche che hanno ottenuto i migliori piazzamenti in provincia di Savona. Dal «Fantasque» di Cairo Montenotte, dall'«U'Brecche» di Alassio al «Symbol» di Cairo, dallo «Scotch» di Finale Ligure all'«Enigma» di Andora, all'«Astral» di Pietra Ligure.

Oltre ai locali verranno premiati i migliori dj savonesi. Primo classificato in provincia di Savona è stato Fabietto, dj de l'«U'Brecche», iscritto al «Dmc», organizzazione internazionale di dj, con alle spalle esperienze discografiche e concorsi internazionali. Assieme a lui riconoscimenti per Rudy Mascheretti, Edoardo Beneccio, Gianluca Tiberti, Pierluigi «Pilù» Torcello, Robertino, Roberto Davi e gli altri migliori dj provinciali.

Sarà una serata di festa con tante sorprese. A presentare saranno Rinaldo Agostini ed Emanuele Durando di Radio Onc, che faranno anche brevi interventi di animazione. Oltre alle prove di bravura dei dj ci saranno diverse miss e una breve sfilata di moda di «Stracci preziosi» di Alassio. In previsione anche altre sorprese e la presenza di Elisabetta Mandraccio, «Miss Muretto» e di Marina Brun, «Miss Muretto 1991».

Ieri sera, intanto, è stata un successo la festa organizzata al «Chikito» di San Bartolomeo per premiare i primi classificati tra locali e dj della provincia di Imperia. La serata è stata quelle mozzafiato, con una sfilata di ospiti e attrazioni da perdere la testa. Non solo per la bellezza delle miss che hanno sfilato, ma anche per la bravura di tutti gli intervenuti. Particolarmente apprezzate le esibizioni di Pietro Berti e Pietro Cavarra, i dj del «Chikito» che hanno vinto il referendum regionale riservato ai dj. La loro esibizione di musica campionata ha entusiasmato soprattutto i più giovani che si sono scatenati sulla pista del locale di Pippo Manduce.

Due feste, insomma, per mettere sotto i riflettori i protagonisti delle notti estive 1992 che, con la loro musica e la loro simpatia, hanno fatto divertire migliaia di persone. Abituati per lavoro a restare nell'ombra e a far divertire i clienti, per una volta sono stati fatti scendere dalla consolle e ringraziati per le ore di svago che ci hanno regalato in questa estate.

Stefano Pezzini

Grande mondanità fino alle 4 del mattino

Portofino, così i vip «salutano» l'estate

PORTOFINO. Gran serata e notte mondana a Portofino. Al ristorante american bar «Strainer», in fondo a molo Umberto I, Gigi Bacigalupo ha ospitato oltre 120 invitati che hanno fatto le ore piccole con una elegantissima e forse anche un po' nostalgica festa di fine stagione. Nobili, industriali, manager di grido; gioielli, tailleurs da sera d'alta moda, tanti blazer blu, magari indossati su una camicia gialla [illegible] ha fatto il conte Bruzzo. Il tutto però, arricchito da tanta classe, stile e discrezione, «Tutto molto glamour», direbbero i nuovi divi della canzone demenziale Elio e le Storie Tese (che alla festa sarebbero comunque rimasti alla porta).

Non è finita. In piazzetta, a un tavolo di Luigi Miroli, il patron del ristorante «Puny», ha cenato, in compagnia, il cavalier Silvio Berlusconi. Peccato per quella telefonata, che lo ha raggiunto poco prima del dessert: a fine colloquio il «tycoon» di Segrate era visibilmente alterato, di cattivo umore. Forse è per questo che non ha mantenuto fede alla promessa fatta all'ora del cocktail all'assessore alla Cultura di Portofino Enzo Cioffi, a Gilberto Mora e Luisa Felletti, rispettivamente direttore organizzativo e addetto stampa del Teatrino, di assistere al recital di Franca Valeri. Berlusconi è perso una serata di [illegible] d'alto livello, con una Valeri spassosissima e attualissima, che ha incontrato i favori del folto pubblico che ha riempito quasi tutti i posti disponibili del piccolo tempio della prosa voluto da Strehler e Comune.

Ma torniamo alla festa dello «Strainer». Gli ospiti sono stati accolti in un locale illuminato con tante lampadine dalla luce tenue e da alcune torce. Il gioco del «chi c'era? I Croce, i Nordio, i Novi, i Recchi, i Bianchi (si deve procedere per famiglie, per non lasciare tutti i componenti). E poi l'ex sindaco Roberto D'Alessandro, oggi manager dell'Agusta, industria rappresentata anche dalla francese Francesca Agusta, che ha lasciato per una sera villa Altamura. Non è mancato Alberto Cameli con la moglie Daniela Bianchi, Audiberti Caffarel, i conti Bruzzo e Camerana, Chicco Gambaro, le sorelle Puddel e l'avvocato Berlingeri. C'era anche un Einaudi, cugino del secondo presidente della Repubblica. E tanti altri.

«E' stata una serata stupenda - ha detto Gigi Bacigalupo, patron dello Strainer -. Sembrava tornati ai vecchi tempi. Ho provato anche un po' di nostalgia, nel vedere questa clientela meravigliosa riunitasi per festeggiare la fine dell'estate. Quasi sentisse il bisogno di rivivere momenti che furono. Magari la stessa nostalgia l'hanno provata anche loro, gli invitati. Posso solo dire che per me quella di venerdì è stata una delle serate più belle della mia vita professionale».

Gli invitati alla festa di fine stagione, vecchi e nuovi habituès di Portofino, hanno sorseggiato cocktails Bellini e Rossini, e poi si sono affidati alle arti culinarie dello chef Gesuino e del suo aiutante Nicola. Nell'ordine: riso al nero di seppia, gnocchi ai funghi, orate alla ligure, scaloppine con funghi porcini, crostata di frutta, sorbetti alla mela e Calvados oppure limone e vodka. Il tutto inaffiato con Pigato di Basso e Grignolino Vinrengo. Al termine della cena, i tavoli [illegible] messi da parte (come si faceva una volta, alle feste in villa), e hanno avuto inizio le danze, con la musica del maestro Franco Sivori. Si è fatta presto le quattro del mattino.

Applaudito e spassoso recital di Franca Valeri a Portofino. Sotto, Silvio Berlusconi con il titolare del ristorante «Puny» Luigi Miroli

Fabio Pozzo

Savona: da oggi fino al 4 ottobre in Biennale le opere di novanta artisti

Maestri della ceramica al Priamar

In mostra anche lavori di Veronesi, Baj e Fabbri

SAVONA. I maestri della ceramica sono da oggi al Priamar per la Biennale. Le opere di circa 90 artisti di ogni parte d'Italia e dell'estero saranno in esposizione sino al 4 ottobre nell'ambito della V rassegna della ceramica d'arte patrocinata dal Comune in collaborazione con Provincia, Regione, [illegible] commercio e Cassa di risparmio di Savona.

L'idea di istituire un [illegible] nazionale dedicato alla ceramica, un'arte che tanta importanza ha avuto per la storia savonese, fu dell'assessore alla Cultura, Sergio Tortarolo, nel 1986. A quella prima edizione presero parte 87 artisti, con 112 opere e dopo una dura selezione venne premiato Giorgio Bonelli. In seguito il concorso è stato rinnovato, assumendo prima cadenza biennale e poi perdendo la caratteristica della competizione.

Il premio, infatti, si è trasformato in rassegna, per evitare le polemiche che spesso si verificavano dopo la stesura della graduatoria e l'effetto di allontanare gli artisti più importanti. Per questo, il nuovo regolamento prevede una rassegna (su invito [per gli artisti di valore internazionale) e la possibilità di accedere attraverso selezione per gli altri. Un'altra novità riguarda la somma che in passato era destinata ai premi ed ora viene invece utilizzata per acquistare le opere più significative che finiscono per arricchire il patrimonio delle collezioni comunali.

Il catalogo di quest'anno prevede una novantina di artisti fra cui spiccano Enrico Baj, Aurelio Caminati, Carlos Carlè, Agenore Fabbri, Alberto Ghinzani, Giampaolo Perini, Mario Rossello, Beppe Schiavetta, Luigi Veronesi. «Era più che mai urgente - spiega il critico d'arte, Silvio Rinlfo Marengo - ancorare il progetto della Biennale savonese a contenuti che convalidassero il ruolo distintivo rispetto analoghe iniziative di centri ceramici italiani. Ovviamente questi contenuti non potevano che essere mutuati dalla tradizione artistico-culturale di Albisola, che ha sempre fatto perno sulla ricerca condotta da pittori e scultori, oltre che da ceramisti puri. La Biennale savonese guarda oggi con rinnovato interesse alla finalità estetica, all'espressività e alla ricerca plastica: guarda cioè, più in direzione della creatività che verso aspetti puramente tecnici, che devono essere correttamente intesi come mezzo più che come fine».

La Biennale rappresenta soprattutto una grande occasione per gli appassionati e per il pubblico di confrontare le espressioni artistiche che confluite sul Priamar accanto alle opere della tradizione albisolese. [illegible] resterà aperta ogni giorno, sino al 4 ottobre e sarà visitabile con orario continuato, dalle 17 alle 22. (e. b.)

Il famoso bar con dehors nel centro di Sanremo, ancora oggi ritrovo degli appassionati sportivi

Da «Colombo», per sognare il 13 miliardario

Immancabile il rito domenicale con le telecronache di calcio

Foto di gruppo d'epoca nel famoso «Bar Colombo» di Sanremo

SANREMO. Il «Bar Colombo», nella piazza omonima nel centro di Sanremo, è testimone di più di 50 anni di storia della città. Luogo di ritrovo, incontro e discussione viene ancora oggi considerato una delle tappe obbligate per il turista che per la prima volta arriva in Riviera.

Impossibile, non collegare infatti il «Bar Colombo» dehors che si trova sotto i portici. Tra gli Anni Sessanta e Settanta proprio tra i tavolini all'aperto si discuteva animatamente di sport e cultura. Si ricordano infatti le riunioni tra i presidenti delle diverse società sportive di Sanremo: dall'atletico al calcio, dal basket al baseball. Insomma, il «Bar Colombo» è stato al centro della vita cittadina, ha vissuto le grandi trasformazioni, testimone del cambiamento di mode, abitudini e tradizioni. Impossibile fare inoltre un accenno alle feste organizzate in occasione compleanni e alle decorazioni natalizie del mese dicembre.

«Bar Colombo» è anche sinonimo di cortesia e disponibilità: un vero servizio informazioni aperto ai turisti. Per quanto riguarda lo sport poco è cambiato negli ultimi vent'anni. Ancora infatti, la domenica, gli appassionati della schedina si riuniscono sotto i portici, seduti ai tavolini per ascoltare le telecronache delle partite e «sognare tredici miliardario».

La sera, adesso come negli Anni 70, i giovani e popolare il grande bancone in marmo per decidere o programmare la serata. Il «Bar Colombo» è stato anche testimone delle «follie festaliere» dei fans scatenati a caccia degli autografi dei loro beniamini. Un pezzo di storia Sanremo vive ancora all'ombra dei portici un'atmosfera unica e squisitamente tradizionale. (g. ga.)

Expo Fontanabuona [redacted] Calvari, mostra-mercato a Calice

Due fiere da record per la Liguria artigiana

La Liguria unita sotto [redacted] segno dell'artigianato [redacted] delle tradizioni, [redacted] per questo escludere le «nuove» attività. Oggi, [redacted] Calvari nell'entroterra di Chiavari, si chiude l'8ª edizione di «Expo Fontanabuona», fiera campionaria del Levante ligure: un'edizione record, che dal 29 agosto ha visto affluire decine di migliaia di visitatori. E a Calice Ligure martedì 8 termina la mostra-mercato Centro Val Pora, abbinata all'80ª Fiera dell'8 settembre, una tradizione molto radicata nel Finalese.

I due appuntamenti [redacted] molto diversi. Expo Fontanabuona è partita dalle tradizioni e dall'artigianato (ardesia, ferro battuto, legno, tessuti di Zoagli e di Lorsica) diventando nel [redacted]ro di pochi anni un punto di riferimento, [redacted] «vetrina» per tutto il Levante. E col riconoscimento della Regione (il presidente Ferrero ha annunciato un contributo una tantum di [redacted] milioni) l'Expo è ormai lanciata verso una nuova dimensione. A Calice, accanto ai prodotti dell'artigianato locale, alla gastronomia e all'agricoltura, si affianca la mostra del bestiame che martedì rappresenterà il momento culminante.

Al gran finale dell'«Expo Fontanabuona» sarà presente il prefetto di Genova Mario Zirilli. A fare gli onori di casa [redacted] sindaco di San Colombano, Filippo Zavatteri, [redacted] presidente dell'Expo, Francesco Sabatino.

Edizione record per l'«Expo Fontanabuona» con decine di migliaia [redacted] visitatori

Per una rassegna che [redacted] arrivata alla conclusione, un'altra ancora in pieno sviluppo. Oggi alle 21, sempre a Calice, [redacted] in programma un concerto della banda «Maria Pia» di Finalpia [redacted] la partecipazione del tenore Leone Zavarone. Domani alle 21 serata danzante col gruppo «I Monelli» [redacted] poi animazione con Radio Onda Ligure.

Il gran finale è comunque per martedì. Nel corso dell'ultima serata sarà portata in scena «Matrimoni e Dintorni» della regista savonese Lucia Costantino, a seguire la finale del Festival delle Corali alpine.

[redacted] Novaro

Oggi [redacted] Mallare

In piazza tra dolci e antichità

MALLARE. Agli inizi di settembre, come [redacted] consuetudine, viene proposto a Mallare il mercatino dell'antiquariato con il titolo «Cose di altri tempi». L'iniziativa si inserisce, intelligentemente, in un periodo abbastanza privo di sagre e manifestazioni nei paesi dell'entroterra: il mercatino è quindi affollatissimo, anche perché [redacted] realtà molto frequentata da rigattieri, raccoglitori, antiquari, interessati a vendere o scambiare i loro pezzi.

Ma l'infaticabile organizzatrice Aida Caruso, presidente della Pro Loco, non si accontenta e tutti gli anni indice un concorso a tema per l'addobbo delle vetrine. Come dire ai commercianti: anche [redacted] siamo invasi da bancarelle, non trascuriamo i negozi del paese; così c'è una risposta piena di entusiasmo al suo invito: ognuno va alla ricerca di [redacted] vecchie e insolite per costruire «in vetrina» un piccolo angolo di mondo antico.

Quest'anno l'interesse è puntato sugli artigiani cestai, che a Mallare esistano ancora, [redacted] sul recupero di vecchi pizzi e merletti. Una giuria, oggi alle ore 16,30 sceglierà la vetrina più aderente al tema.

Chi non ama i vecchi mobili [redacted] le antiche suppellettili potrà consolarsi nell'angolo dei golosi: tourcett, fassini [redacted] locale riscuoteranno certo il loro interesse. [redacted] alle 21 concerto in piazza. [l. b.]

Villanova

E' successo per il folk nei castelli

SAVONA. Con i canti sardi degli Zénia ieri sera [redacted] Villanova d'Albenga [redacted] conclusa la seconda rassegna «Musica nei [redacted]stelli». La manifestazione, organizzata dall'associazione culturale Corelli con il patrocinio della Provincia, ha proposto 13 concerti nelle principali località turistiche dell'entroterra [redacted] della Riviera con gruppi musicali specializzati nel repertorio folk o nella musica tradizionale dei Paesi dell'Europa centrale. «La rassegna è stata accolta con grande interesse anche dal pubblico che si accostava per la prima volta a questi generi musicali - afferma Fabio Rinaudo, consulente artistico della manifestazione -. Del resto, nei [redacted] provincia di Savona, si sono esibite alcune delle migliori formazioni [redacted] tradizionale».

Quest'anno la rassegna pre[redacted] due temi fondamentali, uno di musica classica e l'altro tradizionale. Filo conduttore della manifestazione, la cornamusa, [redacted]no strumento che fra il 1700 e la prima metà del 1800 ha intessuto le melodie dei canti popolari europei. Fra i principali protagonisti della rassegna, i Calicanto (musica veneta), il gruppo strumentale classico Hyperion, I Lozanitsa (Bulgaria), i Musicinscena, i Citanie (Spagna) e gli Zsaratnok (Ungheria). Fra le esibizioni più caratteristiche, quella dei «Coulwin pipes consorts, con melodie irlandesi e scozzesi. [e. b.]

[redacted]

CASTIGLIONE

[redacted] sagra della polenta

Sagra della polenta oggi [redacted] Castiglione Chiavarese. Per [redacted] tradizionale appuntamento sono in programma stand gastronomici e musica da ballo. [f. p.]

[redacted]

Gastronomia e danze

Si apre [redacted]gi a Zoagli, in località S. Pietro di Rovereto, la Sagra della Madonnetta. Stands gastronomici e danze. [f. p.]

RECCO

Esibizione [redacted] parapendio

Recco in festa in [redacted] della madonna del Suffragio. Oggi alle 16 è prevista [redacted] esibizione di parapendio e alle 21,30 [redacted] sul sagrato [redacted] Santuario [redacted] N.S. del Suffragio della Big Band Società Filarmonica «Città di Chiavari e Sestri Levante». Alle 22,30, finale del gioco «Cerca chi ti cerca». Stand gastronomici. [f. p.]

GENOVA

Jazz: I Louisiana Red

Serata jazz, alle [redacted] alla festa dell'Unità, in piazzale Kennedy, con i Louisiana Red, al palco centrale e il Trio Trovesi al Caffè Concerto. Ingresso libero. [m. b.]

[redacted]

«Ombre [redacted] nebbia» con Allen

Woody Allen e Mia Farrow sono i protagonisti del film «Ombre [redacted] nebbia», in programma questa sera, alle ore 21,30, al Roseto di Nervi. [m. b.]

[redacted]

I film all'arena Nettuno

Proiezione del film «Grido [redacted] pietra», [redacted] Werner Herzog, [redacted] Vittorio Mezzogiorno [redacted] Donald Sutherland, questa sera, alle ore 21, all'arena estiva Nettuno di Principe. [m. b.]

VARAZZE

Filarmonica romena di Iasi

Questa [redacted] alle 21 nella Collegiata S. Ambrogio [redacted] Varazze a cura dell'associazione «Camillo Milano» con il contributo dell'Ascom è in programma [redacted] Concerto sinfonico della filarmonica rumena di Iasi. Saranno eseguiti brani di Rossini, Mozart [redacted] Beethoven. [r. p.]

SAVONA

In piazza il [redacted] «The Children»

Si chiude stasera al «Film studio» di piazza Diaz la rassegna «Anteprima cinema» con la pellicola «The Children» del regista Tony Palmer. [r. p.]

Mia Martini stasera [redacted] Montecarlo

[redacted]

Esposizione nazionale canina

Viene inaugurata stamattine alle 9 [redacted] Prolungamento a mare l'ottava edizione dell'esposizio[redacted] nazionale canina, valida per il titolo di «campione italiano». Alla rassegna partecipano una ottantina [redacted] espositori provenienti da ogni regione, oltre ad [redacted] notevole partecipazione di stranieri. La manifestazione [redacted] patrocinata dal Comune di Savona. [r. p.]

[redacted] LIGURE

Suona la banda di Finale

Concerto della banda «Maria Pia» di Finale Ligure con la partecipazione del [redacted] Leone Zavanone, questa sera alle 21 nella piazza centrale. [a. r.]

[redacted] LIGURE

Ballo liscio [redacted] moderno

Serata di animazione musicale e ballo liscio [redacted] moderno gratuito nel centro storico di Pietra Ligure con «Mimmo's». [a. r.]

VERZI

Giochi e concorso fotografico

Festa patronale della Madonna a Verzi [redacted] Loano da oggi all'8 settembre. In programma, gastronomia tipica, giochi, concerti bandistici, concorso fotografico [redacted] ballo liscio [redacted] orchestre. [a. r.]

[redacted]

In scena la violinista Kunert

Per la rassegna di concerti dell'Accademia internazionale estiva di Cervo, saranno oggi alla ribalta la violinista Uta Kunert, secondo premio al concor[redacted] di Freiburg (Germania) nel '91, [redacted] la pianista Beata Oslizio. L'esibizione avrà inizio alle 21. [redacted] scaletta, brani di Brahms, Bach, Yaaye e Kreisler. [e. f.]

IMPERIA

Ecco il «grande cinema»

«Chiedi la luna», di Giuseppe Piccioni, è la nuova proposta della rassegna «il grande cine[redacted] nelle piccole città», che si tiene al Centrale di Porto Maurizio. Sono previsti cinque spettacoli, alle 16, 17,35, 19,10, 20,40 e 22,30. [e. f.]

[redacted]

[redacted] Johnson al Roof Garden

Questa sera alle 21, galà d'estate al Roof Garden del casinò [redacted] l'orchestra «Johnny Sax» e la cantante di colore Celeste Johnson. Prezzo per spettacolo e cena, 150 mila lire, consumazione 50 mila. [g. ga.]

MONTECARLO

Sul palco, Mia Martini

Ancora recital di Mia Martini questa sera alle 21 allo Sporting di Montecarlo. Il prezzo per assistere allo show e per [redacted] con la cucina internazionale è di 7[redacted] franchi, circa 160 mila lire. [g. ga.]

[redacted] LOCALI

Teleregione

10 — Cartoni animati
12 — L'uomo che p[redacted] ai cavalli, telefilm
12,30 Motori non stop
13 — Storie d'Italia
13,55 Rubrica
[redacted]
15 — Sceneggiato
17 — Cartoni animati
18 — Adderly, telefilm
18,30 L'uomo che parla [redacted] cavalli, telefilm
19,30 Telenovela
20,15 Rubrica
20,40 Giro festival, semifinale
22,30 Rubrica
22,55 Storie d'Italia, documentario
23,30 Sceneggiato
0,15 Rubrica

Telestar

14 — [redacted] gang della città dei divorzi, film
15,50 I mostri, telefilm
15,20 Giovani ribelli, telefilm
18 — Sulle strade della California
[redacted] Taxi, situation comedy
[redacted] — Equipaggio tutto [redacted]
20,30 Il paradiso del male, [redacted]zo
22,15 S.O.S. [redacted]a, telefilm
22,45 Ruote in pista

[redacted]

7 — Night videos
7,30 Awake on the wildside
11,30 [redacted] european top twenty
13,30 Speciale spettacolo
13,45 Teleshopping
16 — Video Jay Ray Cokes
20,10 L'angolo della poesia
20,45 Liguria sport
21,30 Teste d'estate
23 — Teleshopping

Canale 7

8 — Ispettore Bluey, telefilm
9 — Sky ways, telefilm
10 — Speciale spettacolo
10,10 Nati per vivere
10,40 L'uomo e la terra, documentario
12,05 Sky ways, telefilm
12,45 Tg Liguria
13 — Piazza Monicelli, rubrica
14,30 Ispettore Bluey, telefilm
16,30 Andiamo al cinema
18,45 Il capitano di Castiglia, film
19 — Tg Liguria
19,20 Motor shop
20 — Sky ways, telefilm
20,30 Stadio gol
22 — Tg [redacted]
22,30 Motor shop
23 — Ispettore Bluey, telefilm
0,45 Andiamo al cinema
1 — Tg Liguria

Telearcobaleno

7 — Junior Tv
11 — Redazionali
12 — Telefilm
13,30 Okey motori, rubrica sportiva
14,30 Junior Tv
18,30 Telefilm
20,30 [redacted]
22,30 Telefilm
[redacted] Film

Tele [redacted]

7,30 Il richiamo degli abissi, telefilm
8 — Ispettore Bluey, telefilm
9 — [redacted] di Tom Sawyer, film
10 — [redacted] lettera [redacted]. I [redacted] di Edgar [redacted] Poe, film giallo
12 — Nati per vivere, documentario
12,30 Sky ways, [redacted]
13 — L'uomo e la terra, documentario
13,30 Avventura [redacted], telefilm
14 — Ispettore Bluey, telefilm
15 — Sky ways, telefilm
15,30 Nati per vivere, documentario
17,30 Le avventure di Tom Sawyer, film
18,30 Avventure di frontiera, telefilm
19 — L'uomo e la terra, documentario
19,30 Il richiamo degli abissi, telefilm
20 — [redacted] per vivere, documentario
22 — Ispettore B[redacted]y, telefilm
23 — Avventure di frontiera, telefilm
23,30 Sky ways, telefilm

Mixer TV

17 — Speciale Batteria, informazione
19 — Savona news
19,30 Albertone, cartoni animati
20 — Laverne e Shirley, telefilm
20,30 Il trionfo [redacted] Michele Strogoff, film avventura
22,45 Dietro le quinte
23,45 Benvenuti a..., informazione
1 — Andiamo al cinema, rubrica cinematografica
1,15 Tg Liguria, news

Sardegna Uno

8 — [redacted], telefilm
8,30 Telepromozioni
9,30 Lo [redacted], rubrica
[redacted] — Crime story, [redacted]
14 — [redacted] estate, rotocalco
14,30 [redacted] della [redacted] divorzi, film
16 — Telepromozioni
17 — Serpico, telefilm
18 — Notizie estate, rotocalco
18,30 Sulla scia del cimonoco, giochi didattici
20,30 Notizie estate
23 — Sulle strade della California, [redacted] telefilm
23,40 Adam 12, telefilm
0,30 Notizie estate
1 — Tre croci per non morire, film

T.C.S.

13 — Fotomodella estate 1992
13,40 I dritti, film con Valeria Moriconi, C. Pani. Regia di Mario Amendola
15,30 Mi benedica padre, telefilm
17,45 [redacted] in blue jeans, film con P. De Filippo, Ugo Tognazzi. Regia di C. Mastrocinque
18,30 Dottori con [redacted] ali, telefilm
20,30 [redacted] furia dei barbari, film con E. Purdom, Rossana Podestà. Regia di Guido Malatesta
22,10 Fotomodella estate 1992
22,50 Il giustiziere di Londra, film
0,40 [redacted] altre notti, show

Primocanale

7 — Junior Tv, cartoni
11 — Market, rubrica commerciale
13,45 I viaggiatori del tempo, telefilm
14,30 Market, rubrica commerciale
17,30 [redacted] rubate, tv movie
19,30 Il mio [redacted] Il Bond, [redacted]
20,30 Doppio gioco, film [redacted] Burt Lancaster, Y[redacted] De Carlo
23,30 [redacted], rubrica [redacted]
24 — [redacted]otto domenica, rubrica domenicale

Telecupole

8,30 Mattinata con Cinquestelle
9,30 Cartoni animati
12 — L'uomo che parla [redacted] cavalli, telefilm
12,30 [redacted] stop, rubrica
14 — Pomeriggio [redacted]
17 — [redacted] storia: i castelli, documentario
20,30 Il lungo Carnevale, film
22,30 Speciale [redacted] noi

[redacted] errori e variazioni nei programmi sono causati dalla non tempestiva comunicazione [redacted]

La grande sorpresa dell'estate!!

«Per chi ama il cinema [redacted] è sempre detto che l'estate sia la stagione peggiore. D'estate appaiono i films anomali, i films-documento come VIAGGIO ALL'INFERNO».
(L. TORNABUONI - LA STAMPA)

[redacted] JODIE FOSTER — LA STAMPA

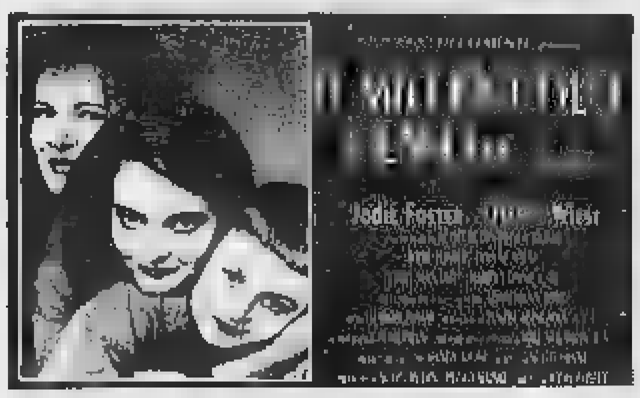

DAL PRODUTTORE E DAL REGISTA [redacted] HO [redacted] L'AEREO" UNA NUOVA [redacted] E [redacted] COMMEDIA.

Una storia di amicizia e di vendetta

Torna JAMIE LEE CURTIS l'affascinante protagonista [redacted] «UN PESCE DI NOME WANDA»

PIU' DURA DI «NIKITA»... IL SUO NOME VOLEVA DIRE MORTE

AVVERTENZA: L'Artisti Associati Int. comunica che la programmazione di «Blue Steel» è stata ECCEZIONALMENTE ANTICIPATA in questo periodo, pur trattandosi di un film della prossima stagione 1992-93, per consentire al pubblico di assistere [redacted] uno spettacolo di elevato livello [redacted] epoca [redacted] poco favorevole per il cinema.

Enzo Grenno guarda lontano: da oggi il suo Savona ritenta la scalata alla serie C

Via al Campionato nazionale dilettanti, al Bacigalupo c'è il Livorno

Savona, è subito aria di C

La questura divide le tifoserie: toscani in gradinata e biancoblù in tribuna e nei distinti. Si parte alle 16

SAVONA. Per Savona-Livorno che inaugura oggi alle 16 la stagione del nuovo Campionato nazionale dilettanti, i cancelli [illegible] stadio «Bacigalupo» saranno aperti alle 14. La Questura ha avvisato che dividerà le tifoserie in settori diversi, onde evitare scontri fra tifosi. I sostenitori del Livorno, che arriveranno in massa dalla cittadina toscana (se ne prevede oltre mille) entreranno dall'accesso delle gradinate di via Cadorna. Chi arriverà col treno speciale sarà scortato dalle forze dell'ordine, dalla stazione Mongrifone allo stadio. I sostenitori del Savona potranno accedere al campo solo dal lato tribune. I tifosi e gli ultras che normalmente siedono in gradinata per qu[illegible] domenica d[illegible] vedr[illegible] l'incontro dai «distinti».

Da oggi ricomincia dunque la grande avventura. L'obiettivo primario è ritentare la scalata alla C2, fallita di un soffio la [illegible] stagione. La [illegible]età ha lavorato bene sul mercato costruendo sulla carta una squadra forte ed equilibrata. L'ultimo colpo messo a segno dal d.s. Arcuri è l'ingaggio del difensore Mosti, ex Carrarese.

A giorni dovrebbe poi arrivare il [illegible] dell'ex attaccante del Napoli e del Monza, Tatti, che completerebbe l'organico.

Adesso tocca ad Orcino e alla sua truppa dimostrare sul campo quanto vale il nuovo Savona. Ieri mattina c'è stata l'ultima rifinitura al «Bacigalupo». I giocatori hanno dimostrato di essere tutti molto caricati. [illegible] Orcino ha ancora [illegible] dubbio: Chicchiarelli. Il centrocampista risente [illegible]ora di alcuni dolori e una gamba; e'il tecnico solo stamattina vedrà se inserirlo nella lista degli undici di partenza.

[illegible] Chicchiarelli [illegible] dovesse farcela, il suo posto potrebbe andare a Bocchino o al giovane Bonomo. L'atmosfera attorno alla squadra è tranquilla. Dice Carlo Zecchini: «Siamo consapevoli della difficoltà di questa gara, ma anche caricati: abbiamo voglia [illegible] partire col piede giusto». Aggiunge Roberto Milani, toscano del Savona: «Il Livorno? Tutti dicono che è [illegible] buona squadra e ha grandi ambizioni. Sarà una battaglia, [illegible] si vedrà anche del bel gioco».

Orcino intanto lancia un appello ai sostenitori: «Da Livorno arriveranno oltre mille sostenitori toscani. E noi abbiamo bisogno più che mai della nostra gente. Spero di vedere sugli spalti molti nostri tifosi». Alle 11,30 la squadra verrà presentata ufficialmente alla dirigenza, presenti i due senatori che fanno parte della società, il democristiano Giancarlo Ruffino presidente onorario, e l'esponente della Lega Nord, Sergio Capelli, vicepresidente.

Roberto Pizzorno

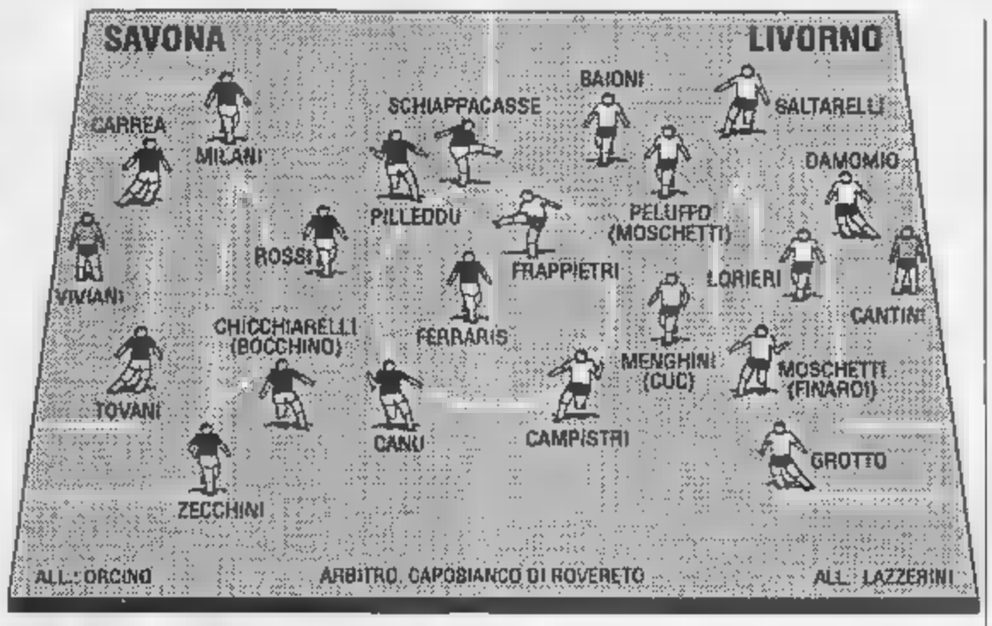

Le avversarie

Cuneo e Livorno da primi posti

Chi parte con i favori del pronostico è sicuramente il Livorno [illegible] Claudio Achilli, fresco vincitore del campionato d'Eccellenza toscano [illegible] [illegible] del calciomercato estivo con l'innesto di ben 12 giocatori dal Pavia, la cui presidenza è stata lasciata dal[illegible] stesso Achilli alla moglie. Tra i nomi [illegible]i anche Peluffo e Cuc, ex Savona. L'elemento più esperto [illegible] [illegible] libero Da Mommio, ex Messina, mentre l'unico giocatore livornese, e superstite [illegible] formazione dell'anno scorso, [illegible] il portiere Cantini. La squadra è affidata [illegible] un tecnico esperto come Lazzerini, che l'anno passato portò [illegible] salvezza il Cecina in C2.

Molto più tranquille le altre toscane Camaiore e Pietrasanta, che [illegible] scorsa stagione si assestarono [illegible] centroclassifica. Sarà invece un'incognita il Cuoio Pelli, che per questa stagione ha dichiarato come obiettivo la salvezza anche se nessuno gli crede: è una formazione che soprattutto tra le mura di casa diventa temibilissima.

Altra squadra molto agguerrita è il Brescello, che in questi ultimi due anni anni ha sfiorato la promozione in C2 perdendo anche uno spareggio. Bagnolese e Roteglia non sembrano invece poter ambire [illegible] grandi traguardi. Da prendere con le molle il Sassuolo, che ha praticamente mantenuto la formazione dell'anno scorso per cercare di ripetere il campionato di vertice della scorsa stagione, quando gli emiliani lottarono alla pari con Oltrepò e Savona per gran parte [illegible].

Altra squadra che vuol tornare tra i professionisti al più presto è il Cuneo, retrocesso la scorsa stagione e che per il riscatto ha deciso di mettersi nelle mani di un tecnico esperto come Cichero, che con la Sanremese ha conquistato [illegible] promozioni consecutive. Oltre all'allenatore sono arrivati anche Daidola dal Bra, Feselli [illegible] Savona, Tufano del Corsico, Vernice e Boldissarri della Sanremese [illegible] e Luca Soncin dal Ventimiglia.

Infine Acqui, [illegible] e Voghere se. I termali partono anche quest'anno con l'obiettivo della salvezza anche se in [illegible] torneo che si annuncia molto equilibrato [illegible] sarà facile. Il [illegible] nella passata stagione riuscì a fare cose egregie soprattutto [illegible] le g[illegible]i della categoria. I lombardi hanno smantellato e ricostruito tra mille difficoltà la squadra. [m. no.]

Tigullio all'esame-qualità

Per la Samm c'è subito il Cuneo e il Rapallo rischia a S. Croce

Severo esame per il Rapallo di Fontana

S. MARGHERITA. Lontano dagli occhi ma non (si vuol credere) dal cuore: Sammargheritese e Rapallo incominciano l'avventura, lunga 34 settimane, nel Campionato nazionale dilettanti in trasferta. Gli arancione di Giorgio Casazza a Cuneo, i bianconeri di Elvio Fontana [illegible] S. Croce sull'Arno, in casa della Cuoio Pelli: viaggi agli [illegible]tipodi dal girone, ma di non differente impegno dato che cuneesi [illegible] toscani [illegible] ugualmente ambiziosi e determinati a lottare per [illegible] prima piazze. Si va in campo alle 16 [illegible] le giornate ancora estive consigliano.

Cuneo-Samm. La gara è affidata a Carrozzini di Verona. I padroni di casa hanno scelto Luigi Cichero, mister promozione con la Sanremese (5 in 5 anni) perché migliori il suo record e li riporti in C2 facendoli soffrire tra i dilettanti solo 12 mesi. «Non poteva toccarci esordio più scomodo - ammette Casazza -. Incontrare a motore ancora freddo una squadra molto forte, senz'altro una dell[illegible] favorite, ci preoccupa. Cerchiamo però di vederla da divers[illegible] angolatura: può darsi che il verbo predicato da Cichero non sia stato ancora assimilato alla perfezione, potrebbe [illegible] vantaggioso togliersi il dente adesso». Al momento di snocciolare la formazione anti-Cuneo il pragmatismo di Casazza fa capolino: «I giovani [illegible] promettenti e fanno progressi, ma per una partita di questa difficoltà s[illegible] gente esperta». I dettagli si apprenderanno solo dall'altoparlan[illegible]. Il sospetto è che il tecnico mediti [illegible] reggere la pressione offensiva del Cuneo [illegible] uno schieramento difensivo particolarmente nutrito preferendo l'ex entelliano Ghinolfi, terzo marcatore, a Damiani o Mulonia. E non si può scommettere che l'esperimento di D'Agostino libero continui. La somma di queste incertezza porta ad un undici di questo tipo: Perola; Ghinolfi, Ruvo; [illegible]ci, D'Agostino, Pastine; Bernardi; Damiani (Mulonia), Righetti Spullarossa, Biancato.

Cuoio Pelli-Rapallo. L'incontro è arbitrato da Ferone di Terni. La qualificazione in Coppa [illegible] ha spazzato via tutte le [illegible] d'ombra attorno alla formazione bianconera. Tener botta di fronte a un Cuoio Pelli sempre molto pericoloso tra le mura di casa dovrebbe far giustizia di tutti i dubbi, Elvio Fontana almeno ci conta: «I punti d'ora in avanti pesano, la Coppa Italia interessa fino a [illegible] certo punto, molte squadre l'affrontano solo come un'occasione per fare esperimenti e nulla più. I toscani hanno [illegible]to rispetto [illegible] campionato [illegible] la stessa intelaiatura, non toccando difesa ed attacco, [illegible] hanno rimaneggiato il centrocampo. Confido che debbano, come del resto noi, attender qualche turno prima di essere al meglio». C'è spazio anche [illegible] la prima recriminazione: «L'handicap di partire con tre giocatori appiedati dalle squalifiche, gente del calibro di Gandolfo, Stabile e Marafioti, [illegible] può negarlo [illegible] L'undici di partenza è scontato: Brogi; Mosca, Contini; Guerra, Da Silva, Sassarini; Dagnino, Della Latta, Di Maio, Scalzi, Devoto.

[d. s.]

E la Sanremese frema

A Sassuolo partenza in salita

SANREMO. L'avventura della Sanremese nel nuovo Campionato nazionale dilettanti comincia decisamente in salita. Oggi i biancazzurri esordiscono a Sassuolo, sul campo di una delle squadre considerate tra le possibili favorite per il successo finale nel girone.

Una formazione, quella [illegible]iliana, reduce da un buon [illegible]pionato la scorsa stagione e da [illegible] dispendiosa [illegible]pagna acquisti: «Un match difficile contro una squadra di professionisti, molto rafforzatasi in estate. Rischiamo grosso, ma sono [illegible] to che ci batteremo con impegno. Più che [illegible] Sassuolo [illegible] preoccupano i nostri problemi, quelli di [illegible] squadra che è partita un mese dopo le altre. C'è un grande impegno da parte di tutti, [illegible] certe geometrie, certi schemi non [illegible] improvvisano. Bisogna provarli e riprovarli», dice Paolo Tonelli, mister biancazzurro, [illegible] molto realismo alla vigilia [illegible] una partita sulla carta «proibita» per la [illegible] squadra.

Ieri mattina, prima della partenza per la città emiliana, Tonelli ha diretto al «Comunale» l'ultimo allenamento di rifinitura. Tutti i giocatori [illegible] disponibili. E a Sassuolo, oggi, esordirà anche Alessandro Prestia, 22 anni, l'attaccante (ex Sestrese, [illegible] [illegible] stagione al Derthonal appena ingaggiato, anch[illegible] la società resta alla ricerca ancora di una punta di peso e di esperienza.

COPPA ITALIA

Riflettori sul Sestri

SESTRI LE[illegible] Sguardi puntati in particolare sul «Sivori» e su Recco per la seconda giornata della Coppa Italia [illegible] Eccellenza e Promozione. A Sestri (ore 16) esordio casalingo per i «corsari» [illegible] Franco-Cafforatti col Molassana: ambedue hanno [illegible] punti, i rossoblù han già perso a Brugnato. Solo [illegible] [illegible] reti possono sperare nel superamento del turno, anche [illegible] il [illegible] obiettivo è [illegible] campionato: «La Coppa deve servire come rifinitura. Ovvio che in casa dovremo puntare a vincere, ma non faremo drammi nell'eventualità dell'eliminazione», è il commento del tecnico. Alle 10,15, orario inusuale, a S. Rocco scendono in campo Rutese e Albaro. Genovesi praticamente eliminati dopo la sconfitta interna con l'Argentina, l'esordio stagionale della squadra [illegible] Derlin potrebbe [illegible] «bagnato» da una convincente affermazione. In trasferta la Carlo Grasso (0) alle 16 a S. Stefano (0), con la riposante Sestrese (2) favorita; poche chance anche per il Pro Recco (1), alle 16 al Ligorna A con la Pegliese (0). Riposano Lavagna ed Entella, che effettuano test amichevoli: i primi alle 21 al «Ribolì» col Vallesturla, i secondi alle 10 a S. Salvatore col Villaggio. [g. s.]

In campo, oggi, dovrebbe andare questa formazione, annunciata dallo stesso mister maturiano [illegible] termine della seduta di allenamento di ieri mattina: Ancona; Bertoni, Meneghel; Gaiaudo, Piagni, Trasatti; Grimaudo, Andrian, Prestia, Piccareta, Calabria. Uno schieramento rinnovato, dopo le tante vicissitudini di queste settimane, per cinque undicesimi (i nuovi sono Ancona, Meneghel, Piagni, Grimaudo e Prestia, più Nigro e Moroni in panchina) rispetto a quella della scorsa stagione. E con ben cinque giocatori (Bertoni, Gaiaudo, Trasatti, Piccareta e Calabria) all'esordio assoluto in un campionato a carattere interregionale.

In panchina siederanno il secondo portiere Nigro, diciotto anni, altro acquisto dell'ultima ora, il giovanissimo attaccante Martini ed i vari Simondo, Moroni e Caruso. Venerdì la Sanre[illegible] aveva giocato, a Pietra Ligure, un'ennesima amichevole precampionato, stavolta contro [illegible] Finale Ligure. E' finita 1-1, e per i biancazzurri è andato in gol Calabria.

Bruno Monticone

Basket: si è concluso a Rapallo il quadrangolare che vedeva in campo anche Varese e una deludente Robe di Kappa Torino

Cantù diventa la «seconda patria» del Memorial Orio

Terza vittoria nel torneo della Clear, alla Panasonic non è bastato super Volkov

Jay Vincent (Robe di Kappa) ha deluso

[illegible]
NOSTRO SERVIZIO

Clear Cantù [illegible] [illegible] pronostico; a seguire Panasonic Reggio Calabria, Varese e Robe di Kappa Torino. Il 7° Memorial Marco Orio non ha riservato particolari sorprese: molti vedevano [illegible] finale lombarda fra Cantù [illegible] Varese, e in effetti l'ex Pallacanestro (da due giorni è ufficiale la sponsorizzazione Cagiva) è andata vicin[illegible] [illegible] finale, perdendo in semifinale in modo rocambolesco con [illegible] [illegible] reggino, [illegible] contestazioni verso la coppia arbitrale.

Poi il [illegible] Warren Joe Isaac, coach di Varese, ha risolto tutto con cordiale stretta di mano e rituale pacca amichevole sulla spalla, a metter la parola fine alle «querelle». 83-80 pro Panasonic la prima semifinale, e l'ucraino Alexander Volkov (al primo torneo con i nuovi compagni) miglior realizzatore con [illegible] punti. Per Varese in ombra gli americani Danny Vraines (2 punti, poco utilizzato) e Johnny Rogers (15). Senza storia l'altra semifinale fra Cantù e Torino: Clear sempre avanti, a chiudere sul punteggio di 113-105. Scatenati gli am[illegible]ricani: 34 punti Paco Mannion, [illegible] Adrian Caldwell.

Nettamente inferiore la prestazione degli [illegible] di Tori[illegible] Jay Vincent (22) [illegible] Igor Mainick (20). La Robe di Kappa si è presentata a Rapallo ancora in ritardo, e l'ha confermato nella finale di consolazione perdendo 101-92 contro Varese. Protagonista in assoluto la guardia Alessandro Brusamarello, con 26 punti e [illegible] [illegible] incredibile (2 su 2 ai liberi, 3 su 7 da due punti e fantastico [illegible] su [illegible] da tre).

Ma tutte le attenzioni di [illegible] Casa della Gioventù [illegible] [illegible] completo (tante scusanti, tipo World League di volley [illegible] Genova, e Gran Prix di atletica in tv: ma anche [illegible] conferma che manca [illegible] certa mentalità per questo tipo di manifestazioni) erano rivolte alla finale. Partita tiratissima, punto a punto, sbloccata solo nel minuto e mezzo finale. 74-73 pro Clear [illegible] 1'29' dal termine, poi canestro di Caldwell (76-73), palla recuperata da Mannion, un libero di Rossini (77-73), rimbalzo d'attacco ancora di Caldwell, altri due liberi di [illegible] (79-73 a 31' dalla sirena). A 15' dal termine contropriede della Clear e canestro di chiusura, da due, dello scatenato Rossini (81-73).

Il suddetto azzurro ha riscattato una prova opaca (solo 9 punti e qualche [illegible] [illegible] troppo [illegible] regia) con i 5 punti di chiusura. La Panasonic [illegible] [illegible] in partita per oltre 38 minuti grazie ad un Volkov incontenibile: 28 punti, 4 su 5 [illegible] liberi, [illegible] 14 da due punti, 2 su 4 [illegible] tre. Inoltre 4 rimbalzi offensivi e 10 difensivi, un assist, [illegible] palle recuperate [illegible] 2 schiacciate, le uniche della sua squadra. In [illegible] un fuoriclasse, pronto a diventar protagonista del campionato italiano. Il premio come miglior realizzatore (51 punti nelle due giornate), [illegible] primo trofeo individuale conquistato in Italia, è [illegible] più che meritato. La consegna è arrivata dalle mani di Franco Orio, padre di Marco e da sette anni instancabile organizzatore.

Poche parole, sentite, a chiusura della manifestazione, e [illegible] «ordine» a Beppe Bosa, capitano della Clear. «Un trofeo lo avete già, questo riportatelo il prossi[illegible] [illegible] dovrete cercare di difendarlo degnamente». Orio è molto legato alla società di Aldo Allievi e del coach Frates, poiché il figlio era destinato a giocare proprio nelle giovanili di Cantù. Poi la tragica fine, ed ora il ricordo. Premi individuali anche [illegible] Mannion (miglior giocatore), Montecchi (assist), Brusamarello (3 punti) e Carlo Della Valle (mister-ghiaccio dalla lunetta).

Giancarlo Scartozzoni

[illegible]

GOLF

Rapallo ospita il «Gold Card»

RAPALLO. Si disputa oggi sui green del Golf e Tennis club Rapallo il Torneo Gold Card American Express, «stableford» 18 buche per [illegible] categorie. In settimana la conclusione dell'ottava prova della quinta Targa d'oro Aquascutum: primo punteggio lordo assoluto finora per Augusto Sposetti (al «netto» prima Egle Alberti); Matteo Origlia, Angelo Peaco e Maria Grazia Sgarbi han vinto le categorie di handicap: prima tra [illegible] signore Jole Soliano, primo nei seniores Antonio Bigliotti, negli Under 18 Ugo Rieuteri. [g. s.]

[illegible]

Il «recupero» di Lavagna fa annullare Paraggi

ZOAGLI. E' stata già annullata la terza regata del Palio Marinaro [illegible] Tigullio, che ora in programma per domenica 20 settembre a Paraggi. Al suo posto verrà recuperata la prova di Lavagna, che doveva inaugurare la 19ª edizione della competizione remiera domenica scorsa a Lavagna ed ora stata sospesa per il maltempo. Il nuovo calendario della manifestazione prevede perciò tre sole prove: domenica prossima a Zoagli, il 20 settembre a Lavagna, la conclusione [illegible] S. Michele di Paga[illegible] il 27 settembre. L'Associazione Amatori Palio ha confermato che né Chiavari né Portofino parteciperanno alle tre gare. [d. s.]

[illegible]

L'«oro» olimpico Casartelli alla Milano-Rapallo?

RAPALLO. Il club «Geo Davinson» ha annunciato che la 35ª edizione della Milano-Rapallo, la più importante gara autunnale italiana del ciclismo dilettanti, si correrà il 20 settembre. Probabile la presenza del campione olimpico di Barcellona, Casartelli, sicura quella degli altri migliori italiani e delle Nazionali di Francia, Germania, Svizzera, Slovenia e Cecoslovacchia. [d. s.]

Andate di fretta? La SMA ha il pranzo che fa per voi.

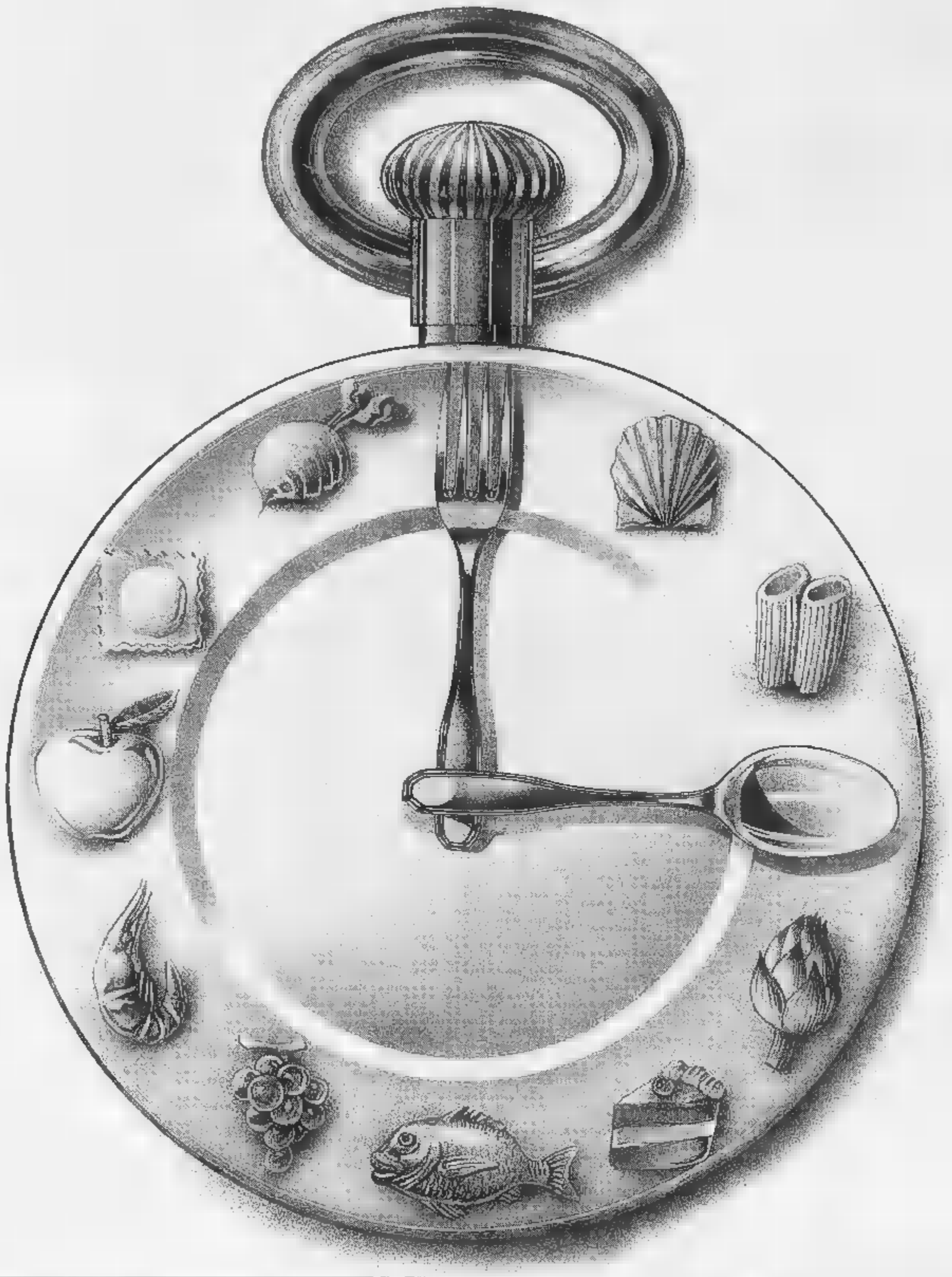

PIRELLI GÖTTSCHE LOWE

SMA sono 119 **supermercati** e 17 **CittàMercato** in tutta Italia.

La SMA è la Divisione Alimentari del Gruppo Rinascente. È nata con l'obiettivo di selezionare i prodotti migliori per offrirli al pubblico nei suoi Supermercati e Città Mercato. La grande qualità dell'offerta alimentare SMA è assicurata dal continuo puntiglioso controllo sulla genuinità e sulla freschezza di tutti gli alimenti. Grazie a questa filosofia di vendita, la SMA può proporvi una serie di menù diversi, con prodotti scelti apposta per esaltare ogni ricetta. Ogni mese troverete il **ricettario del menù** proposto, completo di spiegazioni, in **omaggio presso tutte le Città Mercato e Supermercati SMA**. È l'occasione per fare una bella raccolta di ricette facili e originali, e scoprire che la SMA non vi offre solo qualità e freschezza, ma anche tante buonissime idee in più. Ecco qua, senza perdere tempo, un menù rapido e di grande effetto. **Antipasto all'ortolana** con olio extra vergine d'oliva "San Giorgio". **Spaghetti di terra e di mare** con spaghetti e sugo "Barilla". **Carpaccio di spada e salmone** con salmone affumicato "Labeyrie". **Insalata fantasiosa** con verdure "Peperlizia-Ponti". **Yogurt fresco** con yogurt "Danone".

SMA Gruppo Rinascente

Sponsor della qualità.

E, visto che farete così presto a preparare tutto, perché non ne approfittate per regalarvi un momento di relax?

SAN GIORGIO

Barilla

LABEYRIE Salmone Affumicato

PEPERLIZIA È UN'IDEA PONTI

DANONE

BRUNO CASALE
TOSHIBA
CLIMATIZZAZIONE
C.so Regina Margherita 37
Tel. 0184 / 689 395 / 6
Fax 0184 / 689 162
OSPEDALETTI (IM)

LA STAMPA
IMPERIA-SANREMO
E PROVINCIA
Domenica 6 Settembre 1992 pag. 39
Uffici: Imperia, tel. 273.371/2 - Sanremo, tel. 503.003/4

C.so Regina Margherita 37
Tel. / 689 395 / 6
Fax 0184 / 689 162
OSPEDALETTI (IM)
RIELLO
CONDIZIONAMENTO
BRUNO CASALE

Si avviano le prime consultazioni

A Imperia la dc ha aperto la crisi

IMPERIA. Prima era una crisi politica strisciante, nata nei corridoi del Palazzo comunale per interessi e divergenze di vedute sull'Imperia del Duemila, quella del nuovo porto, dell'espansione urbanistica legata al piano regolatore, del Roja-bis. Ora è ufficiale, aperta reticenze dalla dc, il partito di maggioranza relativa (20 consiglieri su 40), che ha invitato la propria delegazione a rimettere gli incarichi amministrativi nelle mani del segretario cittadino, Vittorio Adolfo.

La giunta Scaiola è di fronte a un bivio: mantenere in vita la stanca formula del pentapartito, con un rimpasto che ricomponga le fratture in seno alla maggioranza, o scegliere strade alternative, nel tentativo di coinvolgere anche pds e Verdi nelle manovre di governo.

Qualunque decisione non cancellerà però un'amara constatazione: il capoluogo è senza guida sicura proprio momento di delineare le strategie vitali futuro. La direzione comunale della si è riunita venerdì sera per esaminare la situazione generata portamenti scomposti di alcuni esponenti dello stesso gruppo democristiano e alleati della maggioranza, che hanno prodotto confusione nell'opinione pubblica e rallentato la realizzazione opere importanti».

All'unanimità, il cittadino dello scudo crociato ha dato atto «al sindaco e alla larga parte degli uali amministratori dell'enorme sforzo compiuto e della serietà del loro impegno», esprimendo quindi la «rinnovata fiducia». Al contempo, però, la dc ha deciso di aprire «una verifica politica interna al gruppo consiliare», e iniziare «incontri e consultazioni con tutti i gruppi del Consiglio comunale». La conduzione di questa delicata fase è stata affidata a una commissione guidata dal segretario Vittorio Adolfo e composta «big» locali: Luciano De Michelis, Angelo Duberti, l'on. Manfredo Manfredi, Alessandro Scaiola. La delegazione sarà integrata da rappresentanti del gruppo consiliare, da nominare lla domani sera.

Il psi preferisce la linea del silenzio, almeno sino alla conclusione dei lavori comitato comunale, convocato sempre per domani. L'ex sindaco Giovanni Gramondo, dc, che aveva chiesto l'azzeramento della situazione, agitando acque all'interno dello scudo crociato, si dichiara invece «soddisfatto», e annuncia di essere «disposizione del partito per la risoluzione della crisi nell'interesse della città».

Intanto, si registra un nuovo intervento sulla questione porto, al centro della «querelle» politica. E' quello dell'amministratore delegato Consorzio Imperia-Piemonte, Franco Pullia, il quale denuncia «la precaria situazione del bacino, che sta aggravando la situazione finanziaria del Consorzio», e chiede al Comune risposte chiare, convinto che l'impasse possa essere superata «esclusivamente con la promozione per l'incremento dei traffici». Per dare uno scossone all'ambiente, si è dimesso il presidente del consorzio portuale, sen. Attilio Martino. Ma, ieri, l'assemblea ha congelato le dimissioni in attesa delle del Palazzo e della riunione di giovedì del consiglio d'amministrazione della Spa «Porto d'Imperia».

Gianni

Ordine dei commissari: da giovedì torna l'eleganza nelle sale delle roulettes comuni e private

Al casinò solo con giacca e cravatta

Prevista una «tenuta corretta» anche nei locali delle slot machines: banditi bermuda e ciabatte da spiaggia
La da gioco provvederà a risolvere i problemi dei clienti «desiderati». Si tenta di ricostruire un'immagine

SANREMO. Basta con jeans e T-shirt. Al casinò ritorna l'eleganza. Dal 10 settembre giacca e cravatta saranno un obbligo, e non più soltanto un optional, per accedere alle sale da gioco, sia quelle comuni che la più esclusive del «Privè». Nessun problema per la sala delle slot machines, ma attenzione: ci si dovrà presentare alla porta in «tenuta corretta». Bermuda e ciabatte da spiaggia saranno bandite anche dai locali delle macchinette mangiasoldi.

Il gran caldo dell'estate orse alle spalle il vecchio provvedimento, adottato all'inizio della stagione, per evitare camicie inzuppate di sudore e volti paonazzi, è stato revocato. - assicurano alla direzione - saremo rigorosi». Negli scorsi ogni tanto, allungando una alla persona giusta, qualcuno riusciva ad accedere alle sale comuni, senza la giacca. Più facile ancora entrare senza cravatta. Ora la pacchia è finita. Basta col chiudere un occhio, e, a volte, anche due. «O hai la giacca entri», assicurano al casinò. Non niente paura. Siamo in Italia e ad ogni regola c'è rimedio. Siete un cliente di riguardo? Avete dimenticato la giacca o la cravatta e molti milioni da spendere (leggi: perdere)? Chiedete e vi sarà dato: l'azienda ha acquistato uno stock di giacche e cravatte, di tutte le taglie e colori. Vi gentilmente in prestito. A fine le restituirete e finiranno in tintoria per ritornare, dopo qualche giorno, sulle spalle di altri clienti.

Nel comunicato emesso dai commissari straordinari, Lucchese e Calvello, si ricorda che l'abbigliamento elegante rientra nella delle gioco. Tradizione e non novità. Dunque si ritorna al passato in ricerca di quell'immagine che, negli ultimi anni, Sanremo e il casinò hanno irrimediabilmente smarrito, travolti da scandali e casi-Pilota. Un tempo, quando il casinò era frequentato dai Borghi, dai Guncle, dai Rizzoli, dall'Aga Khan, elegenza voleva dire smoking per gli uomini e abito lungo per le signore. anche offriva uno stile unico, irripetibile, purtroppo tramontato.

Oggi il casinò di Sanremo arranca, ultimo per incassi e presenza, alle spalle di Saint Vincent, Campione d'Italia e Venezia. Il ministero dell'Interno ha ordinato l'appalto a privati, ma l'incertezza che avvolge la conclusione delle vertenze lavoro dei croupier, licenziati per furto nel 1981 e riassunti dieci anni dopo, e quella dipendenti con contratto a termine, senza contare le multe miliardarie dell'Inps e dell'Ispettorato del lavoro, rischiano far deserta la gara d'eppalto, l'ulteriore rischio di favorire vecchie formule di gestione, sorpassato e troppo legate alle lottizzazioni politiche.

Lucchese e Calvello, dopo avere risollevato, almeno parzialmente, gli incassi ed risolto il gravissimo problema delle pulizie interne, puntano alla ricostruzione dell'immagine. Il primo passo è l'obbligo all'eleganza. Il secondo riguarda chi siede dall'altra parte del tavolo da gioco: un ritocco allo stile non guasta. Ultimo atto: l'immobile. E' cadente, malandato, gli oltre dieci miliardi spesi in tre anni, per la manutenzione.

Gian Piero Moretti

SI INCATENA PER PROTESTA

«Da dieci anni non posso giocare alla roulette»

Si è incatenato alla balaustra dell'ingresso del casinò perchè da dieci anni gli vietano di entrare nella casa da gioco. Mariano Mazzucchetti, 37 anni, agente commercio Pescara, è il protagonista del gesto che ieri ha attirato l'attenzione di turisti e cittadini. Mazzucchetti, ha dichiarato che nonostante ripetute richieste fatte alla direzione del casinò gli è mai stato chiarito il motivo per il quale gli viene interdetto l'ingresso. L'uomo, è rimasto incatenato fino a quando non sono intervenuti polizia e vigili del fuoco. Sono stati i pompieri a tagliare la catena che l'uomo si chiuso intorno al collo.

I BOSCHI DI NUOVO IN ANCORA EMERGENZA A

Distrutti cento ettari di verde in pericolo alcune abitazioni

Una cappa fumo ieri pomeriggio alle 17 ha oscurato il cielo della città dei fiori: l'incendio, di origine dolosa, ha distrutto anche un casolare e alcune abitazioni sono state messe in pericolo. Un lungo intervento dei vigili del fuoco.

SERVIZI A PAG. 42 E IN CRONACA NAZIONALE

Arrivano cento nuove slot machines sono belle e fanno alzare gli incassi

SANREMO. nasconde nelle slot machines il rilancio del casinò di Sanremo? I dati relativi agli incassi degli ultimi anni ne una conferma. L'aumento, in percentuale, raggiunto vette mai neppure sfiorate da roulettes e chemin fer: +82% dal 1989 al 1992. Nei primi otto mesi dell'anno, l'incasso delle macchinette mangiasoldi, poi, ha superato quello delle roulettes: miliardi e milioni contro miliardi e 300 milioni.

Di fronte a un fenomeno sempre più in espansione la direzione del casinò ha iniziato la procedura per l'acquisto di altre slot, pare cento. Andranno ad aggiungersi alle 203 già funzione dell'ex Salone delle feste. Il ministero dell'Interno sembra d'accordo al potenziamento del parco-slot. Manca soltanto il finanziamento e, soprattutto, occorrerà reperire lo spazio. Nel Salone delle feste c'è più posto; il bar (che già stato utilizzato in passato) o una soluzione all'esterno del casinò.

La carta vincente delle slot machines il loro scarsissimo costo di gestione, a fronte una redditività maggiore di tutti gli altri giochi tradizionali, ben più costosi da mantenere in funzione.

Il Leowe di Montecarlo ha sulle slot fortuna. Presenze in costante aumento, incassi alle stelle e italiani sempre più numerosi. il casinò Sanremo fronteggia la concorrenza, aumentando le slot.

Qualcuno, evidentemente contrario alle entrate facili delle «mangiasoldi», sostiene che molti sanremesi hanno perso delle fortune, che troppi giovani frequentano sala. Immediata la replica della direzione: la sorveglianza effettua numerosissimi controlli a campione per verificare la residenza dei giocatori. Inoltre i controlli sui giovani sono continui, per sincerarsi che abbiano superato i 18 anni.

«Eppoi - osservare un gente - se gli impediamo di giocare a Sanremo, se ne vanno a Montecarlo: è a più mezz'ora treno».

C'è chi afferma che le macchinette mangiasoldi portano via clienti alle roulette. Nulla di più falso: sono giocatori totalmente diversi. Chi punta milioni pieni e chiede banchi da capogiro allo chemin de fer, non si diverte a giocare con gettoni da cinquecento e mille lire, par vincerne dieci, venti e anche volte tanti.

[g. p. m.]

Oggi parte la serie A di calcio: ecco speranze e ansie dei rossoblucerchiati dopo le delusioni della scorsa stagione

Per Sampdoria e Genoa è il campionato della riscossa

Mancini e compagni debuttano in casa con la Lazio, il Grifone è a Firenze

GENOVA. Non hanno passato una buona estate i tifosi del Genoa e della Sampdoria. Bruciano ancora immagini sulle prime pagine dei giornali: Vialli in maglia bianconera, Aguilera in granata, Eranio in rossonero, Bagnoli la sciarpa dell'Inter al collo. «Avevamo un patrimonio calcistico che poteva fare da pilota ad crescita civile, e l'abbiamo perduto», si rammarica Fulvio Costigliolo, del «Little», fra i club più antichi e con più soci. Aggiunge: «E come se bastasse, ora si teme addirittura un disimpegno Spinelli».

Le due squadre genovesi si presentano con molte novità, ma con i consensi di sempre. La Sampdoria si avvicina al record dei 25 mila abbonamenti e questo vuol dire che al nostromo la fiducia manca. Sono solo 15 mila gli abbonamenti genoani: ma, come si è visto per l'Expo colombiana, questa una città dove si muove all'ultimissimo momento.

Mancini e il delfino. Sampdoria fuori dalla Coppa Italia. Un segno negativo? «Niente affatto - risponde Eriksson - c'è qualche evidente difficoltà nel passare dal marcamento stretto Boskov alla mia zona. Da oggi sarà certamente un'altra cosa». Sven Eriksson, 44 anni, ammette che «i pronostici mi tengono molto in considerazione, però la squadra in salute, certo dobbiamo vincere e allora la gente ci prenderà sul serio».

Eriksson ricorda di aver fatto il possibile per tenere Vialli: «Con lui avremmo potuto, non dico bissare scudetto, ma almeno puntarci. Purtroppo non c'è nulla da fare». E'è chi teme che, senza Vialli accanto, Mancini perda un po' il suo sprint, ma il tecnico spazza via queste voci: «Mancini è un grande giocatore, è attaccatissimo alla squadra (si è fatto tatuare sulla spalla un delfino con i colori blucerchiati), con Vierchowood rimane il fuoriclasse di squadra che sta cominciando, io credo bene, l'affascinante avventura».

Trauma superato. «Speriamo in Bertarelli, una vera punta», commenta Emilio Buggi, presidente della Federclub. E Buso? «Lo vedrei bene in più arretrata». Sono ore di attesa forse stasera, dopo l'incontro di Marassi con la Lazio, si potrà sapere di più: se la squadra notevolmente indebolita, come afferma Aldo Agroppi, o se ha tutte le carte in regola per piazzarsi bene. E se davvero ha superato il convintissimo Buggi) i traumi delle partenze di Vialli e di Pari.

Spinelli Calleri. «Sono ge da sempre, forse ho sofferto più allo stadio nelle aule di tribunale, prevedo che anche quest'anno ci sarà stringere i denti», è il timore dell'avvocato Alfredo Biondi, vicepresidente della Camera. Ma, per lui, l'Europa è un traguardo che si può ancora raggiungere. Oggi a Firenze non ci sarà probabilmente Dobrovolsky, ma ci sono Branco e Vant' Schip ad assicurare lo spettacolo e - si spera - il successo. Turba un po' l'ambiente la notizia di avvicinamento di Calleri alla società del Grifone.

Le incognite fanno sempre un po' di paura. Pare che questa sia la replica Spinelli: «Calleri si sarebbe fatto avanti con 15 miliardi, ma dovessimo sederci a un tavolo partirci da 45 miliardi».

Armi al piede. Bruno Giorgi chieda tempo, ha già preso contatto con qualche club, ribadisce l'importanza di Skuhravy. E' gentiluomo che ha subito trovato un feeling con i giocatori. Ma forse non sa ancora quanto la piazza genoana sia difficile, a volte turbolenta, fra contestazioni e battimani. Eroe vinci partita, diavolo da scacciare se ne perdi due. L'attacco, in caso di difficoltà, potrebbe venirgli dagli ultras.

Guido Coppini

Roberto Mancini

IL TEMPO IN LIGURIA

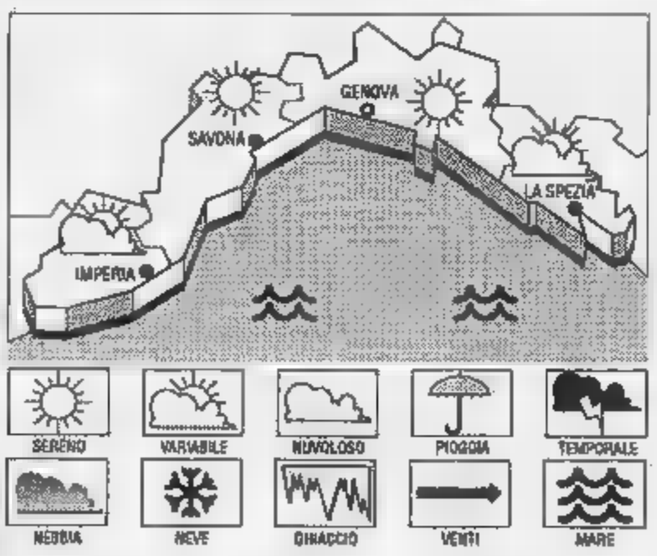

PREVISTO OGGI. Previsioni da Imperia: cielo sereno, poco nuvoloso, diminuzione della forza del vento, mare mosso, temperature in lieve aumento. **Tendenza per domani** situazione senza rilevanti variazioni.

RILEVAZIONI DI IERI. Temperatura del mare 21° C, umidità relativa 40%, vento Sud-Ovest 18-25 km/h, mosso-molto mosso, sereno, pressione barometrica 1017 mb (stazionaria).

E DI IERI

	max 24	min 16
Savona	max 26	min 16
Imperia	max 25	min 17

UN ANNO FA A IMPERIA
Max 25; min: 21. Temp. mare 24.

Il **Sole** sorge alle 6,57 e tramonta alle 19,56. La **Luna** cala alle 1,21 e si leva alle 16,55 (fase crescente).

I dati stati gentilmente forniti dall'Osservatorio meteorologico di Imperia e dal Centro Meteo Mursia di Portofino.

Prosegue a Imperia la polemica sui rumori: nel mirino il quartiere della Marina

Musica e alcol, locali al setaccio

Dopo le proteste della gente contro gli schiamazzi, partono i controlli della prefettura sui requisiti degli esercizi pubblici che fanno musica dal vivo. Proseguono le ispezioni dei Nas su cibi e bevande

IMPERIA. I locali dell'Imperiese che hanno in cartellone spettacoli dal vivo (concerti musicali, esibizioni di cabaret o arte varia) sono sotto la lente della prefettura. Presto prenderanno il via controlli a tappeto in tutta la provincia per accertare che i ritrovi presentino i requisiti necessari ad ospitare gli appuntamenti. Il provvedimento riguarderà soprattutto quei numerosi bar che negli ultimi mesi sono stati contagiati dalla febbre della musica «live», sollevando però molte proteste da parte di chi ritiene fastidiosi per le orecchie i decibel prodotti da chitarre e percussioni.

Intanto, proseguono le ispezioni periodiche dei carabinieri del nucleo Antisofisticazioni, che la settimana scorsa hanno passato al setaccio le sale da ballo imperiesi, per verificare la qualità di cibi e bevande.

Le verifiche sugli spettacoli dal vivo sono state decise dalla Commissione provinciale di vigilanza, alla quale spetta il rilascio dei nulla osta agli esercizi non ancora in possesso dell'agibilità per le piccole manifestazioni sotto «accusa». Gruppi di esperti visiteranno i locali, esaminandone le caratteristiche. Per superare lo scrupoloso «test», che dovrà soprattutto appurare il rispetto delle norme di sicurezza, l'interno di bar, pub e altri punti di riferimento per i giovani devono essere dotati di arredi ignifughi e impianti elettrici antincendio.

Commenta Franco Poggio, presidente della sezione provinciale del Sindacato italiano locali da ballo: «E' giusto accertare le garanzie fornite dai ritrovi. Nelle discoteche e nei dancing, i controlli sono continui e vengono effettuati fino a sei volte l'anno. Anche altre realtà devono adeguarsi alle norme, se intendono accogliere iniziative di qualsiasi genere, dai concerti rock a siparietti comici».

Proprio negli ultimi giorni, i Nas hanno compiuto nuove ispezioni negli esercizi pubblici, per sincerarsi che non fossero messi in vendita alimenti scaduti e liquori dal marchio contraffatto, in cui era stata sostituita l'etichetta. Gli accertamenti sono particolarmente frequenti nel periodo estivo, quando il numero di avventori è più alto, e vedono impegnate tutte le forze dell'ordine.

In questo periodo, sono anche frequenti i pattugliamenti per limitare gli schiamazzi notturni. Per diverse sere, in piazzetta Sant'Antonio, a Porto Maurizio, la volante ha assicurato la vigilanza in seguito alle frequenti proteste degli abitanti. I cittadini si erano lamentati pure per le urla di alcuni tifosi che, davanti a un bar, commentavano ad alta voce le partite di calcio.

I gestori dei locali non mollano: la musica dal vivo continuerà sino a ottobre

Sempre nel quartiere della Marina, sono numerosi i locali che attendono la visita degli «ispettori» della Prefettura: il rione, a partire dal '90, è diventato una tappa obbligata per chi intende ascoltare vari generi di musica, rock, jazz, al piano bar. Osserva Sandro Pallavicini, che gestisce il bar del Circolo Velico: «Ci sentiamo sorvegliati speciali. Le esibizioni dal vivo, comunque, proseguiranno fino a ottobre. In seguito, decideremo se continuare o meno. Se dovremo dotarci degli permessi concessi per le sale da ballo, però, potremmo chiedere anche che gli spettacoli possano essere prolungati fino alle 3, invece di interromperli a mezzanotte».

C'è anche chi sostiene che una maggiore chiarezza in un settore finora preso poco in considerazione possa aumentare la qualità delle proposte. Dice Aldo Bergotta dell'agenzia imperiese «Abacus», che promuove iniziative di vario genere (l'ultimo impegno è stato il concorso per gruppi rock «Live parade»): «E' ora di uscire dall'improvvisazione che finora ha caratterizzato i concerti "live". Nella nostra zona, a differenza di altre realtà, come quella Savonese, si è iniziato a riservare attenzione verso questa forma di intrattenimento con notevole ritardo. Ci troviamo quindi svantaggiati, per la scarsa conoscenza delle norme di legge».

Continua: «Altrove, i gruppi locali che dimostrano capacità valorizzati, mentre noi faticano a emergere, anche per la scarsità di ambienti adatti a ospitare le "performance". Ci troviamo di fronte a problemi che in altre zone sono stati già superati da tempo. E' il caso della vicina Costa Azzurra, dove rhumerie e ritrovi offrono di continuo animazioni musicali. Bisogna cercare di seguire il loro esempio, anche per incentivare il turismo».

Enrico Ferrari

DALLA CITTA'

INCENDI

Fiamme il versante imperiese di Capo Berta

Prosegue l'emergenza incendi nel capoluogo. Ieri, i vigili del fuoco sono intervenuti nel versante imperiese di Capo Berta per domare un incendio di sterpaglie, divampato nella notte. Il vento e la presenza di vari focolai hanno prolungato il lavoro delle squadre di soccorso fino al primo pomeriggio, e per mezz'ora il traffico è proceduto a senso unico alternato. Nel rogo, che non ha minacciato case, sono andati in fumo alcuni ettari di macchia mediterranea. Il ripetersi degli incendi nell'area aggrava i problemi legati al dissesto idrogeologico: la presenza di pini e altre piante permette di ridurre i rischi di smottamenti. [a. f.]

La minoranza di Pieve segnala irregolarità

Al Comune di Pieve è guerra aperta tra opposizione e maggioranza. Il gruppo consiliare «Civico pievese» ha inviato una lettera al prefetto di Imperia, denunciando una serie d'irregolarità, la applicazione di leggi e regolamenti. Nella missiva si legge: «Dopo aver negato il nostro diritto di riunire il consiglio comunale, si è proseguito impedendo la visione di documenti. Poi nella seduta del giugno, il sindaco Brunengo ha impedito al segretario di rispondere a una richiesta, sulla legittimità della proposta che riguardava la votazione di una mozione sui bilanci delle passate edizioni del Festival delle Alpi Marittime». [a. f.]

Magliette e orologi con marchi contraffatti

Due marocchini sono stati segnalati alla magistratura per aver messo in vendita capi d'abbigliamento contraffatti. I cittadini extracomunitari sono stati sorpresi a Imperia da una pattuglia della volante, che ha sequestrato diverse magliette con il marchio Lacoste e alcuni orologi. [a. f.]

Rinviato il Consiglio di Chiusavecchia

La seduta del Consiglio comunale di Chiusavecchia, prevista per venerdì, è stata rinviata. La riunione non ha potuto avere luogo a causa di un'irregolarità formale nelle convocazioni, fatta rilevare dal consigliere di minoranza Luigi Merano. [b. v.]

Dianese preso un branzino oltre tre chili

Un branzino di 3 kg e 2 etti è stato pescato l'altra notte nelle acque del Dianese da Gianni Volpara, 34 anni, di Diano. Per la zona, un tempo molto pescosa ora poco battuta dagli appassionati, è un bottino eccezionale. Volpara, esperto di surf-casting, ha vinto la resistenza del branzino dopo mezz'ora di lavoro. [a. b.]

Doveva sottoporsi a un intervento: oggi i funerali a Candeasco

L'addio della Valle Arroscia all'industriale Mancinelli

BORGOMARO. Si svolgono questo pomeriggio alle 16, nella parrocchia della frazione di Candeasco i funerali dell'industriale Vittorio Mancinelli, 70 anni, morto venerdì nell'ospedale di Padova dove era stato recato per essere sottoposto a un intervento chirurgico.

La morte di Mancinelli ha provocato viva impressione nell'Imperiese e nell'entroterra: la personalità schiva, in un senso modesta, ma nello stesso tempo molto attiva. Intraprendente egli, partendo da semplice meccanico fra le rovine del dopoguerra, aveva saputo creare la Euroemme, un'industria altamente specializzata nella produzione di impianti di climatizzazione soprattutto per serre e allevamenti: una specializzazione che gli aveva fatto aggiudicare lo scorso anno, a termine dei Mondiali di calcio, la fornitura dell'attrezzatura di ventilazione per bonificare il contestato tappeto erboso del campo sportivo di San Siro.

La prima affermazione nel settore industriale Mancinelli l'aveva ottenuta subito dopo la guerra ideando e producendo le ingegnose tramogge da innestare nelle stufe da riscaldamento in modo da poter usare, quando i combustibili erano scarsi, le sanse d'oliva e quei tempi abbondanti. Con il trascorrere degli anni, sempre tenendosi all'avanguardia nell'aggiornamento tecnico, aveva ideato e realizzato nuovi impianti di riscaldamento e di climatizzazione sempre più sofisticati e perfezionati. Attualmente l'Euroemme, con cinquantina di dipendenti, e con lo stabilimento principale a Borgomaro e una dipendenza a Pieve di Teco, è considerata una delle «aziende pilota» nel suo settore in campo mondiale. Le attrezzature prodotte a Borgomaro sono conosciute e vengono esportate ovunque per la loro efficienza e affidabilità. In tal modo Vittorio Mancinelli ha dato anche un notevole apporto allo sviluppo economico dell'entroterra, soprattutto l'alta valle Impero e Pieve di Teco da cui provengono in maggioranza le maestranze. A condurre l'azienda rimangono ora la moglie Maria Guglieri, e i figli Emilio e Rosella, maritata Merano.

[b. v.]

Vittorio Mancinelli aveva 70 anni

A una svolta il giallo del luglio dello scorso anno: arrestati due fratelli dello Sri Lanka

Ucciso a Cesio per una soffiata

Secondo la Criminalpol, sarebbe una confidenza a un poliziotto sul mondo della droga nel centro storico, il movente dell'omicidio del cuoco egiziano El Maghrabi. Il cadavere trovato nei boschi in Valle Arroscia

GENOVA. Una confidenza ad un agente della questura di Genova, che era diventato un caro amico, sul mercato della droga nel centro storico. Questo, secondo gli investigatori della Criminalpol genovese, sarebbe il movente dell'omicidio del cuoco egiziano Maghrabi, detto «Stefano».

La polizia sulle tracce degli assassini dal novembre scorso. Il delitto, avvenuto nel luglio dello scorso anno, è stato scoperto un mese più tardi, quando nelle campagne di Cesio erano stati ritrovati dei resti umani.

Un difficile, che rischiava di essere archiviato come insoluto. Nel frattempo i fratelli Roy Justin e Derrick Karunayake Silva, di 35 e 38 anni, dello Sri Lanka, ritenuti gli esecutori materiali del delitto insieme al connazionale Jagath Kumara Nandalal, di 29 anni, avevano pensato che fosse meglio cambiare aria.

Tre mesi dopo il ritrovamento del cadavere, un amico di Stefano si era fatto vivo con l'agente Roberto D'Acquisto, in servizio presso la questura di Genova. Lo aveva cercato perchésapeva dell'amicizia con l'egiziano e perché conosceva il degli assassini.

Il bandolo dell'intricata vicenda era da ricercarsi nel capoluogo ligure, dove El Maghrabi aveva abitato per anni, in un appartamento in piazzetta delle Lavandaie. Sempre a Genova, l'egiziano aveva lavorato lavapiatti e poi come cuoco. Si era trasferito ad Imperia solo per la stagione estiva. Nell'Imperiese lavorava vecchia conoscenza dell'egiziano, Jagath Kumara Nandalal, muratore, con precedenti. Secondo la ricostruzione della Criminalpol, Kumara avrebbe attirato «Stefano» nella villa del geometra piemontese Giacomo Chiatello con l'intenzione di regolare conto in forse uno sgarro nel della droga o una delazione alla polizia. In quel periodo i fratelli srilankesi e Kumara stavano eseguendo i lavori all'interno della villetta.

L'egiziano è stato ucciso in quella hanno confermato la traccia di sangue sui campioni di moquette, e in un sacco di plastica.

L'operazione della Criminalpol si è conclusa con l'arresto dei fratelli srilankesi. La polizia li attendeva nella campagna di Voghera, in cui lavorato. Derrick si era fatto vivo con il proprietario per richiedere il pagamento di tre milioni e mezzo pattuiti. In tasca aveva un foglietto con l'appunto di un indirizzo di Torino: via Candiolo 41/1. Lì è stato arrestato il fratello Roy.

Paola Cavaliere

Un altro interrogatorio

Nei prossimi giorni sarà nuovamente interrogato Nello Di Rocco, 42 anni, la guardia giurata di Civezza, che ha confessato di essere l'autore della rapina al furgone portavalori della Safe di Savona, avvenuta a San Lorenzo al Mare nella notte fra domenica e lunedì scorso. L'uomo è rinchiuso nel carcere di Imperia, a disposizione dei magistrati che conducono le indagini sulla vicenda, che presenta ancora molti lati oscuri.

Soprattutto, resta da chiarire di Di Rocco, assistito dall'avvocato Bruno Santini, abbia agito da solo o con un complice, come sospettano gli inquirenti. E perché furgone e bottino (un miliardo e mezzo) sono stati abbandonati frettolosamente nelle campagne alle spalle di San Lorenzo. Per il momento, comunque, il vigilante è detenuto per l'accusa di possesso illegale di armi e munizioni. L'imputazione di rapina non è ancora stata formalizzata. [e. f.]

IL TACCUINO DELLA PROVINCIA DI IMPERIA

LETTERE AL GIORNALE

Al Prino un palazzo da rimettere a nuovo

Borgo Prino è diventato negli anni uno dei centri più importanti del turismo imperiese: la sfilata delle sue case sul mare, con i loro colori alternati, costituisce una magnifica per chi arriva da Ponente, un magico primo piano che ha sullo sfondo il bel promontorio di Porto Maurizio. Per questo spiace che ci sia ancora qualche fabbricato che non sia a mettersi all'altezza del quadro generale. Mi riferisco al palazzo condominio «La torretta» così chiamato per l'antica, caratteristica torre che abbellisce la facciata a Nord. La facciata sul mare, di un gradevole stile floreale, presenta, fra l'altro, qualche lesione che ha anche richiesto in passato l'intervento dei vigili del fuoco per fare cadere qualche pezzo pericolante. E' quindi auspicabile che la facciata questo palazzo, come già è stato fatto per gli altri vicini, venga ripristinata per completare l'abbellimento di questo borgo Prino che ha ancora tante carte da giocarsi.

Maurizio Romano, Imperia.

Problemi di posteggio ad Arma di Taggia

Abito in via San Francesco e vorrei segnalare i gravi problemi di parcheggio che interessano l'antico centro di Arma. Ogni giorno raggiungo in auto il lungomare e sono costretto a girare parecchi minuti prima di poter trovare una zona dove la sosta sia consentita. L'unico parcheggio è quello che si trova vicino alla stazione. I posti sono a pagamento e per parcheggiare bisogna ritirare un tagliando magnetico da una colonnina-parcometro. I problemi incominciano quando si decide di lasciare il parcheggio. Il macchinario automatico infatti è spesso guasto e non si può ritirare il tagliando annullato da inserire in un particolare dispositivo che fa alzare la sbarra che chiude il posteggio. Mi chiedo come mai nessuno ha ancora pensato a parcheggi sotterranei e isole pedonali.

Lettera firmata, Taggia

Inviare le lettere alle redazioni di Imperia, Bonfante 1, e Sanremo, via Gioberti 47

NUMERI UTILI

Imperia: centralino tel. (0183) 290.777
Bordighera: telefono 264.533
e **Alta Valle** telefono 327.878
Diano Marina: telefono 494.112
Pieve di Teco: telefono
Pornassio: telefono 38.960
Sanremo e **Ospedaletti:** telefono
Lorenzo: telefono 92.822
S. al Mare: telefono
Taggia: telefono 45.385, 41.444
Ventimiglia: telefono 351.175, 250.722
Pontedassio: telefono 278.700
Cervo: telefono 405.353

A Imperia, la farmacia *Gentile*, via Cascione 27 tel. 81.584, resta aperta dalle 8,30 alle 12,30 e dalle 16 alle 20. Nelle altre ore, abbassate, accetta ricette urgenti, su chiamata. Turno d'appoggio farmacia *Capoville*, piazza Dante 33 tel. 23.591. A Sanremo, la farmacia *Donzella*, Enzo Sanremese 3, tel. 573.212, resta aperta dalle 8,30 alle 12,30 e dalle Nelle a abbassate, accetta ricette urgenti, su Turno d'appoggio farmacia *San Martino*, Cavalotti 175, tel. 509.375.
Farmacie che la reperibilità notturna in provincia.
Bordighera-Valdecrosia: *Internazionale*, via Vittorio Emanuele 107, tel. 261.409.
Camporosso: *Manessero*, via Emanuele 62, telefono 28.191.
Santi, via Aurelia, tel
Diano Marina: *Guglielmi*, via Roma 83, 495.095.
Dolceacqua: *Barbieri*, via Provinciale, telefono 206.133.
Ospedaletti: *Mercer*, via Vittorio Emanuele, telefono 669.015.
Riva Ligure: *Nuvoloni*, piazza Bixio 42, telefono 485.754.
Santo Stefano al Mare: *Nuvoloni*, piazza Cavour 14, telefono 486.652.
Arma di Taggia: *Del Forte*, via San Francesco 10, tel. 43.580.
Ventimiglia: *Internazionale*, via Cavour tel. 351.300.

OSPEDALI

PRONTO SOCCORSO

Imperia: 2831 - 5361 - **Bordighera:** 291.025.

MEDICA

Imperia soccorso (24 ore su 24): telefono (0183) 290.777 Sedaluccо telefono 40.100; Bordighera 291.035; Ventimiglia telefono 356.735 Odontoiatrica telefono 61 906 (9-12,30; 15-19).

DEL FUOCO

Soccorso urgente: 115.
Imperia: 20,2
Sanremo: 506.
Ventimiglia: 357.473.

STATO CIVILE

NATI. A Imperia: Matteo Pace; Ryan
MORTI. A Imperia: Isarosa Pirella (59 anni); Virginia Cresci (81).
Imperia: Elio Anfosso con Rosella
ATTIVITA' AMMINISTRATIVE. Il Consiglio comunale di Ventimiglia si riunirà martedì. All'ordine del giorno, il rinnovo delle Commissioni consiliari. Dovranno essere nominati i nuovi esponenti della Commissione mista per la cooperazione transfrontaliera, oltre quella per la disciplina degli esercizi pubblici e quella per la toponomastica. Toccherà quindi alla Commissione elettorale e a quella per gli elenchi dei giudici popolari. In seguito, dovranno essere nominati i rappresentanti del Consiglio comunale nella Comunità montana e nel Consorzio le deleghe in agricoltura. Altri argomenti di discussione riguarderà le ratifiche di giunta riguardano la polizia municipale. Da prendere in considerazione, infine, alcune mozioni e interpellanze presentate dall'opposizione. Inoltre, gli uffici Cultura e Turismo del Comune di Bordighera hanno stilato un programma congiunto di manifestazioni, per la preparazione di quattro rassegne culturali, con la collaborazione dell'Azienda promozione turistica.

GLI APPUNTAMENTI

Rievocazione storica

A Rezzo, per i festeggiamenti in onore della Madonna Bambina, è prevista alle 18 una celebrazione eucaristica al Santuario, officiata dal vescovo della diocesi di Albenga e Imperia, Mario Oliveri. Il programma proseguirà martedì, con una sagra e una rievocazione storica. [e. f.]

Un nuovo centro Acli

In via Garessio, a Imperia, sta per essere inaugurato il «Centro Espressione» dell'Acli. Esperti istruttori terranno lezioni di aerobica, ginnastica per la terza età, stretching e ballo. Per informazioni, si può telefonare al 275.760. [e. f.]

Annullo postale per gli yacht

Dal 16 al 20, sulla banchina di Porto Maurizio, sarà in funzione un ufficio postale temporaneo, in concomitanza con il settimo raduno di yacht d'epoca. Lo sportello, che emetterà un bollo speciale dedicato alla manifestazione, resterà a perto tutti i giorni dalle 16 alle 22 (0 19, l'orario sarà prolungato fino 24). [e. f.]

Grande festa del nuoto

Festa natatoria questa mattina sul lungomare Argentina di Bordighera. Alle 9 è prevista la partenza «1° miglio marino» di nuoto organizzato Rari Nantes. [g. ga.]

Funghi e prodotti tipici

Più di 25 tipi di funghi e altri prodotti locali esposti nella grande sala ristorante «Da Garibaldi» di Belardo. Si tratta di una mostra unica nel suo genere che racchiude i segreti della gastronomia e della tradizione popolare del Ponente. [g. ga.]

Festival della baguette

«Festival della baguette» oggi a Peille, in Costa Azzurra. Per tutta la giornata il tipico pane francese viene offerto ai visitatori nelle diverse varietà di cottura. [g. ga.]

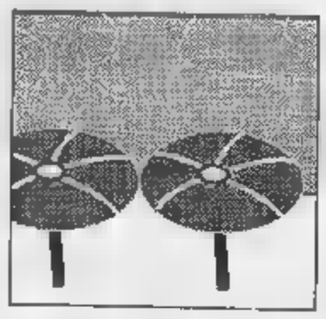

A settembre è ormai tempo di primi bilanci: alterni risultati per la Riviera di Levante

In Liguria un'estate senza stranieri

Turismo: crisi per Imperia, a Savona è andata meglio

PER il turismo, settembre è già tempo di consuntivi. Ma l'esame dei dati non presenta, su tutto il territorio regionale, i caratteri della genuinità. Savona si dimostra una provincia fortunata con un trend di presenze abbastanza positivo, Imperia al contrario continua ad evidenziare cali preoccupanti. Identica situazione si registra a Levante dove le cifre non soddisfano affatto. Nel panorama regionale un motivo è però ricorrente: sono mancati nell'estate '92 gli stranieri, clamorosamente. Il dato preoccupa amministratori e operatori del settore. La Liguria ha sempre basato il suo potenziale turistico sulla clientela [illegible]. Ora invece, molti tedeschi e inglesi si orientano diversamente.

Sui tabelloni statistici i diagrammi, quando si parla di turisti esteri, calano a picco. Come mai? I motivi del cambiamento di rotta [illegible] diversi [illegible] abbastanza chiari. Pacchetti [illegible] esosi, beni di consumo a prezzi troppo elevati, mancanza di adeguate strutture di intrattenimento «fuori albergo», situazione caotica nel traffico [illegible] e città e pubblicità negativa raccolta in passato per la siccità e per l'inquinamento del mare, e infine la spietata concorrenza di altri Stati sembrano [illegible] i responsabili delle diserzioni. Il grande serbatoio rappresentato [illegible] Germania, che ha sempre alimentato in particolare la Riviera dei Fiori e il Levante, si sta svuotando [illegible] Tunisia, la Turchia, La Grecia e l'America. Il regime di «deregulation» per i voli aerei consente viaggi transoceanici a prezzi stracciati. Perché fermarsi in Liguria? Ma vediamo nei dettagli la situazione.

Imperia. Il calo delle presenze è preoccupante. Si varia [illegible] 10 al 30 per cento in meno. Grandi assenti gli stranieri. Sono mancati i tedeschi, che dimostrano di prediligere l'America, gli inglesi e persino gli scandinavi. Per effetto della crisi economica nazionale c'è stata una marcata flessione anche nelle presenze delle «seconde case».

Dice Americo Pilati, presidente provinciale di [illegible] delle associazione degli albergatori: «I tedeschi volano in Grecia e in America, o in Tunisia e Turchia. La Cit, [illegible] delle maggior agenzie del Regno Unito, ha abbandonato la nostra provincia, identico discorso per la Tjaereborg che organizza i viaggi per gli scandinavi. Dai 5000 letti che prenotavamo gli anni scorsi negli alberghi del comprensorio dianese si è scesi a circa 1000».

Savona. Pare un'isola felice, almeno stando ai dati ufficiali. L'assessore al Turismo della Provincia, Carlo Tomagnini, afferma che «la stagione è stata favorevole». [illegible] anche nei centri più prestigiosi come Alassio e Loano [illegible] mancati gli stranieri che gli anni scorsi si fermavano a lungo. Nelle strutture «extralberghiere» la presenze risultano 47.736 in [illegible] solo nel mese di luglio. I dati di agosto non [illegible] ancora noti.

Levante. Uno [illegible] pochi dati positivi si riferisce a Chiavari dove nel mese di agosto le presenze italiane hanno superato quelle del 1991 del 30,9 per cento. [illegible] compenso gli stranieri sono risultati il 24 per cento in meno. Abbastanza disastrose [illegible] altre cifre. Lavagna, sempre per la clientela estera, registra un 42 per cento di flessione, Sestri Levante risulta in «rosso» anche nelle presenze degli italiani (-3,1). Santo Stefano d'Aveto ha [illegible] record della flessione straniera [illegible] il 54,1 per cento.

L'Apt di Santa Margherita sta ancora elaborando i dati di agosto relativi [illegible] Portofino, Rapallo, Camogli e alla stessa Santa Margherita, i centri più «in» del Tigullio, ma da quanto viene riferito in via ufficiosa la filosofia del calo riflette esattamente [illegible] situazione degli altri centri.

Angelo Basso

Mare e spiaggia non bastano per reggere la concorrenza di Tunisia e Grecia. Ci vogliono anche prezzi vantaggiosi e servizi

Idee? Poche e vecchie

BELLA e senza anima, la Liguria sta scomparendo (o quasi) dalla mappa del turismo internazionale. I tedeschi, affezionati clienti, [illegible] ridotti al lumicino. Gli inglesi [illegible] no scomparsi da anni, i francesi ci fanno una spietata concorrenza con la Costa Azzurra e quando vanno in vacanza preferiscono altre spiagge alle nostre, belgi e scandinavi sono [illegible] ricordo, gli svizzeri vengono (quando vengono) soltanto in settembre.

I turisti danarosi sono stati sostituiti negli ultimi due-tre anni da turisti con [illegible] macchine sgangherate, pullman dell'anteguerra, portafogli non sempre disposti ad aprirsi per il cosiddetto «superfluo». Sono i sudditi dell'ex Impero sovietico che, caduto il Muro, hanno riassaporato il gusto della libertà e della vacanza anche all'Ovest, ma che non possono certo sostituire i vacanzieri più ricchi dell'Europa Centrale che disertano la Riviera e vanno in Tunisia, Seychelles, Turchia, Grecia.

Ormai in Liguria viene chi non ne può fare a meno: chi ha casa, parenti, amici, o perchè comunque [illegible] la mèta più comoda, più vicina, più a portata di mano. Nel crollo del turismo nell'Italia del Nord (dal 10 al 16 agosto gli arrivi negli alberghi sonmo diminuiti del 9,4 %, le presenze dell'8,2 rispetto allo stesso periodo dell'anno scorso già particolarmente magro), la Liguria ha una sua buona fetta di responsabilità per [illegible] supersi proporre, per non saper vendere il suo prodotto. In una parola: [illegible] ha un'immagine.

Siamo ancora, a livello di conferenze, dibattiti, depliants, ai soliti argomenti stantii (chiese, castelli, gastronomia, il verde dell'entroterra) e non ci rendiamo conto di essere superati, senza idee per i giovani. Ha ragione il ministro Boniver: «Quelli dell'Emilia Romagna sono dei geni, hanno l'abilità di vendere un prodotto che è scomparso: il mare. Sono fantastici: ne inventano [illegible] all'anno». Capito?

Pier Paolo Cervone

A Pietra e Ceriale

In Riviera [illegible] 7 mila [illegible]

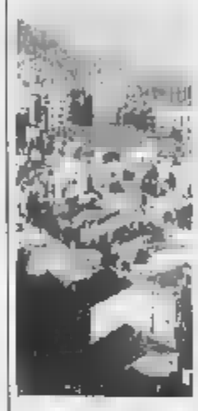

I turisti sovietici provenienti da Mosca e Leningrado arrivano a [illegible] di cento ogni settimana e sono ospiti di résidences di Pietra e Ceriale. A fine ottobre qualche comitiva sarà alloggiata anche a Diano

CERIALE. Alla fine dell'anno [illegible] addetti alle statistiche provinciali del turismo dovranno aggiungere una voce. Accanto al flusso francese, tedesco, inglese e degli altri paesi europei sarà necessario scrivere [illegible] altro paese di provenienza: Russia. [illegible] ieri pomeriggio, infatti, un centinaio di turisti provenienti da Mosca e Leningrado [illegible] in vacanza nei r[illegible] di Ceriale e Pietra Ligure. E si tratta solo di una prima ondata di ospiti d'oltrecortina. Sino al[illegible] fine di ottobre, infatti, [illegible] previsti arrivi di 100 persone [illegible] settimana per un totale di almeno 7 mila presenze.

«E' importante che questo turismo arrivi in [illegible] alla stagione in modo da non creare problemi alle [illegible] private. E' la prima volta che gruppi organizzati arrivano in Riviera dalla Russia e la [illegible] non può che fare piacere», sottolinea Mally Mamberto, tour operator che ha firmato l'accordo con il consolato russo per le vacanze liguri dei primi moscoviti.

Non sono mancati i problemi per far arrivare i russi in Riviera. «Ma si è trattato di piccole cose. La difficoltà più grande è quella della lingua. In pochi conoscono [illegible] e anche per la firma dei contratti ci sono stati ostacoli per la comprensione, ma tutto si è risolto al meglio. Ogni pullman, poi, ha un interprete che spiega ai turisti le indicazioni che vengono fornite in italiano», aggiunge Mally Mamberto. I turisti russi saran[illegible] alloggiati [illegible] a fine [illegible] bre [illegible] residence di Ceriale e Pietra Ligure mentre per ottobre qualche gruppo sarà dirottato a Diano Marina. Per i vacanzieri moscoviti sono previste gite ed escursioni [illegible] punti più interessanti della Riviera e della Costa Azzurra. [s. p.]

TRIBUNALE DI SAVONA

R.G. 27/89 ES.

Avviso di vendita ai pubblici incanti di beni immobili

Esecuzione immobiliare promossa dal[illegible] S. [illegible] di Torino avv. Solgiu contro **MON AMI SAS di Vera Guido & [illegible]**

Il Cancelliere avvisa che il Giudice dell'Esecuzione ha fissato la vendita al pubblici incanti nella sala della udienza n. 5 di questo Tribunale per il giorno 6/10/92 ore 12 [illegible] seguenti immobili: in Comune di Andora, immobile sito al piano seminterrato del fabbricato denominato «Casa Italiella», loc. Marina, con accesso tramite passaggio privato dal civ. n. 200 di Via Aurelia, composto da un unico vano attualmente adibito a discoteca, distinto al N.C.E.U. del Comune di Andora part. 3069, F. 48, map. 173/sub 17, mq. [illegible]9.

Prezzo base d'asta lire 598.000.000; cauzione lire 59.[illegible] spese lire 90.000.000.

Offerta minima in aumento lire 2.000.[illegible]

Le offerte sono irrevocabili fino ad avvenuto esperimento d[illegible].

I beni saranno venduti nello stato di fatto e di diritto [illegible] si trovano, con [illegible] attivo e passive e con i pesi gravanti sugli stessi.

Le spese di trasferimento e di cancellazione sono a carico dell'aggiudicatario il quale dovrà [illegible] il prezzo di aggiudicazione, dedotto quanto già versato per cauzione [illegible] dall'aggiudicazione definitiva [illegible] libretto depositi giudiziari [illegible] debitore.

[illegible] importi per spese e cauzione sono da depositarsi [illegible] Cancelleria entro le [illegible] 12 del giorno precedente l'esame per l'incanto a mezzo assegni circolari trasferibili intestati al Cancelliere [illegible] Tribunale di Savona emessi da banche operanti [illegible] rappresentate [illegible] piazza di Savona, unitamente [illegible] richiesta di partecipazione in [illegible] da bollo [illegible] 10.000.

L'immobile, oggetto della presente procedura esecutiva è occupato a titolo di [illegible] zione.

Per maggiori informazioni rivolgersi in Cancelleria esclusivamente il giovedì dalle ore 9 alle ore 12.

Savona, 6/2/91

IL CANCELLIERE

REGIONE LIGURIA

RICERCA IMMOBILE

La Regione Liguria ricerca in Genova, nella zona tra San Benigno - San Martino e Marassi, un immobile di circa mq. 2.000/2.500 da adibire a Centro di Formazione Professionale sviluppato su più piani, di cui il piano terreno, da adibire ad officina, carrabile, con superficie di circa mq. 1.000 ed altezza non inferiore a [illegible] 4.50.

Eventuali proposte di acquisto, leasing o locazione di locali idonei potranno essere inviate a:

REGIONE LIGURIA - Servizio Entrate, Demanio e Patrimonio - Via Fieschi, 15 - 16100 Genova

LA STAMPA

ogni venerdì

tutto[illegible]

settimanale dei viaggi e della buona tavola

PK Per la pubblicità [illegible] LA [illegible]

publikompass

10126 Torino - Corso [illegible] d'Azeglio 60 - Tel. (011) 65.211

FAX [illegible]

©A.I.F.® 01/09/92

NIZZA la TRINITE

Auchan

L'"IPER" [illegible] PER LA FAMIGLIA ITALIANA

ECONOMIA E QUALITÀ UNA REALTÀ QUOTIDIANA

Detersivo liquido ARIEL ULTRA 3 litri 62,27 F

Bibita ORANGINA 6 bottiglie 33cl. + 2 in omaggio 12,60 F

SALMONE intero pulito 39,90 F al kg.

CIOCCOLATO al latte LINDTT A tavolette + 1 omaggio 15,95 F

BANANE di importazione 1ª qualità 6,90 F al kg.

l' "IPER" MERCATO è aperto dalle ore 8 alle ore 22

[illegible] 30 MINUTI DALLA [illegible]RA:

AUTOROUTE "A8" dopo il pedaggio della [illegible]

[illegible]ne: NICE EST "LA TRINITE"

CARBURANTE A PREZZI SCONTATI [illegible] 24 ORE SU 24

Un enorme rogo si estende da Coldirodi a Ospedaletti, intervenuti un Canadair e due elicotteri

Inferno di fuoco, terrore a Sanremo

La città soffocata dal fumo, sfiorate le abitazioni

SANREMO. L'inferno è tornato tra gli ultimi pini, sul Monte Caggio, a San Romolo, ha sfiorato le abitazioni alle spalle di Ospedaletti e Coldirodi, ha incendiato tetti, cancellato boschi. Un disastro. Non è bastato l'intervento di un Canadair e due elicottori ■ soffocare l'avanzata delle fiamme. Non sono bastati 50 uomini, e ■■ corsa disperata ai ripari: tutte le forze della provincia mobilitate per ordine del prefetto. Perfino le pompe per innaffiare villa Ormond hanno raggiunto le serre accerchiate dal fuoco. Nella tarda serata di ieri, il rogo era ancora ■■ minaccia.

Il primo allarme lo dà una ■■lonna imponente ■ fumo. Una cortina nera, dalle montagne al cielo, visibile dal lungomare di Bordighera e dal porto di Sanremo. Sono le 16. Vigili ■■ fuoco, Forestale e squadre antincendio raggiungono le alture aggredite dalle fiamme, tra la curva di Marzocco o la frazione di Coldirodi. La situazione ■ già drammatica. Nessun dubbio sulle cause: doloso. In pochi secondi, le lingue di fuoco avan■■ da una chioma all'altra, consumano gli alberi come fiammiferi, salgono sulle pendici ■ ■■te Caggio.

Scatta la richiesta degli elicotteri antincendio. Un Agusta Bell dei vigili del fuoco, un velivolo dell'Elliguria. Arrivano alle 17. C'è anche un Canadair decollato ■■ Albenga. Intanto, l'emergenza raggiunge un gruppo di abitazioni. Le fiamme si avvicinano a una casa a mezzo chilometro da Coldirodi, poi una folata di vento lo spinge sul tetto che s'incendia in ■■ istante. Per fortuna arrivano in tempo le autocisterne dei pompieri: si evita ■ peggio. Ma ■ solo l'inizio.

Il rogo si estende veloce nel sottobosco secco e fra gli aghi di pino. Raggiunge San Romolo, gli ultimi boschi già devastati dal flagello del Mateucoccus. Dalle radio della Forestale parte ■■ richiesta disperata ■ rinforzi: «Non bastano i getti d'acqua, ci vogliono altre pompe. Siamo in pochi, chiamate gente». ■ la gente arriva, corre ■■ secchi e rastrelli dalle campagne che rischiano di bruciare; decine di serre coltivate a rose sono difese dai floricoltori che si uniscono ai vigili del fuo■■. Un intero caseggiato in località Croce Padre Poggio viene evacuato. Gli abitanti non fanno in tempo a lasciare la collina che le fiamme hanno già raggiunto l'abitato.

Alle 19,30 la lotta si dilata su un fronte di oltre due chilometri. E' allora che la rabbia esplo■■ fra gli uomini impegnati nel duello contro un inferno di fuo■■ e di vento. ■■■ diventati ■■■, in prima linea, accorsi da ogni parte della provincia: «Qui brucia tutto. Il rogo ha raggiunto le alture ■ Seborga». Le fiamme, finalmente respinte da San Romolo, si ■■■ estese fino all'entroterra di Bordighera. Manca poco al tramonto. Lo stato d'allarme ha mobilitato tutto il Ponente.

Anche ■ sindaco di Sanremo, Raffaele Canessa, raggiunge lo scenario d'inferno. Lo ha preceduto il comandante provinciale dei vigili del fuoco Natale Inzaghi, teso, preoccupato, assillato dal continuo frammentarsi della linea incandescente. Sono le ■■. Il bilancio è pesante. Dopo il Monte Caggio e il passo ■■ Bandito, le fiamme hanno raggiunto Monte Nero, il Monte Ortigara, ■■■ Bartolomeo. Oltre cento ettari. Alle 20,15 si tenta il tutto per tutto. Gli elicotteri concentrano i lanci d'acqua sulle colonne di fuoco in avanzata più rapida. La spola tra il mare e le montagne diventa febbrile. Ancora le radio dei volontari: «Bisogna fare presto, viene il buio. ■ ■■■ ce lo vinciamo adesso ci terrà in piedi tutta la ■■■■■. Niente ■■ fare. Il bombardamento d'acqua non ferma le fiamme. E' l'inizio ■ ■■■ lunga notte di fuoco.

Michele Policino

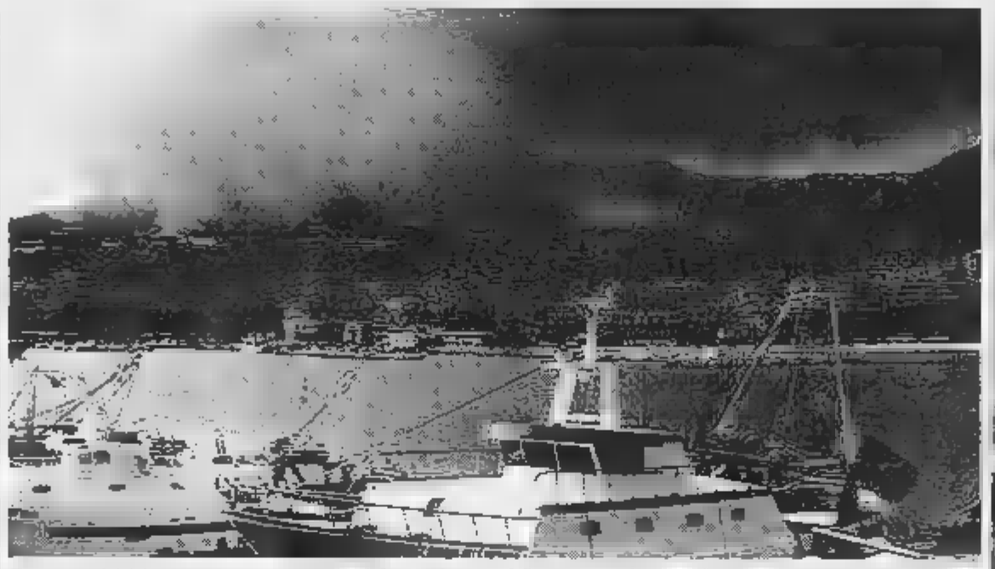

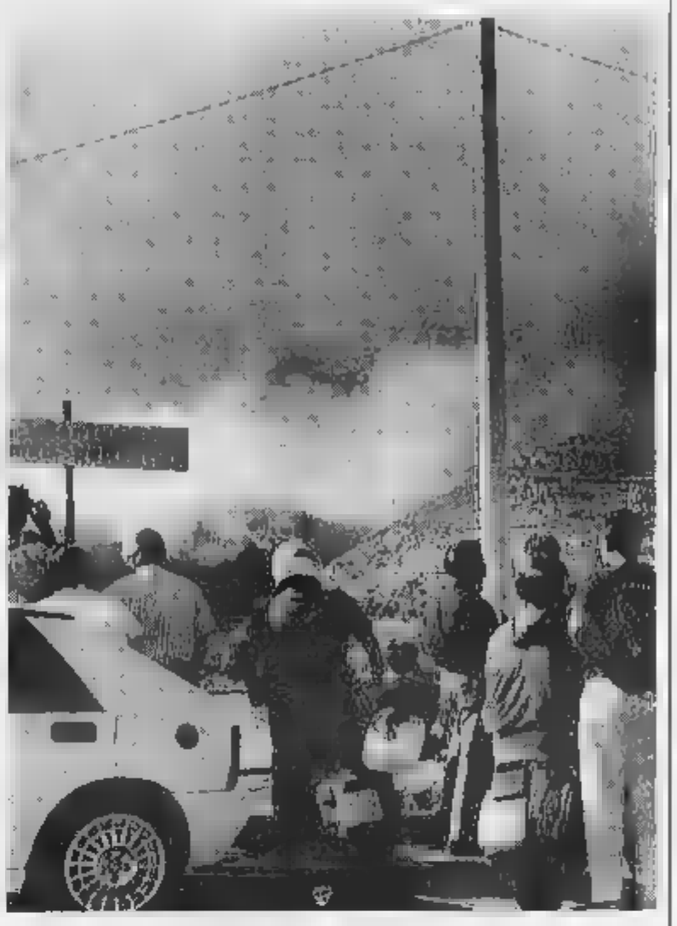

Due immagini del rogo: qui sopra una nuvola di fumo sul centro di Sanremo e a destra molta gente osserva sgomenta il fuoco

DALLA CITTA'

Aveva precedenti per armi, è bloccato ■ stazione

I controlli della Polfer alla stazione ■ Sanremo continuano a dare buoni frutti. Dopo l'operazione notturna con la segnalazione e l'allontanamento di una dozzina di ■■■■■■■■■■ ieri la Polfer ha arrestato nei locali dello scalo Giuseppe Guerra, 32 anni. L'uomo, è ■■■ bloccato in un controllo preventivo nella lotta alla criminalità. Nei suoi confronti ■■ stato spiccato un provvedimento di custodia cautelare per detenzione ■ armi. [g. ga.]

Murales dei bambini di Coldirodi rovinato da ■■■

Vandali hanno deturpato l'altra notte i «murales» disegnati dai bambini ■ Coldirodi nel corso di una manifestazione organizzata dalla «Famija Culantina». A denunciare l'accaduto è stata proprio l'associazione culturale che si è detta «ferita da un'azione ingobile ■ indegna». I danni maggiori sono stati arrecati allo stemma dei «Carugiu ri "Girumin"». [g. ga.]

Degrado in spiaggia dopo le mareggiate

Mucchi di alghe sulle spiagge della città dei fiori. Nonostante molte persone continuino ad andare al mare nessuno ha ancora provveduto a ripulire gli arenili dalle alghe portate a riva dalle mareggiate degli ultimi giorni. Nella foto di Maurico Gatti si nota lo stato di degrado raggiunto dalle spiagge, ma anche come i bambini si siano adattati alla loro presenza. [m. p.]

Moto contro auto, giovane finisce all'ospedale

Incidente stradale l'altra sera ■■ corso Marconi. L'ambulanza della Croce Rossa è intervenuta per trasportare al pronto soccorso ■abrizio Foti, 20 anni, residente in via Duca degli Abruzzi. Il giovane si trovava a bordo di ■■■ «Honda 125» quando improvvisamente, per cause ■■■■■ da accertare, è andato ■ sbattere contro una vettura. Foti, nella caduta dalla motocicletta, ha riportato una ■■■ spetta lussazione alla spalla destra. [g. ga.]

Tassa salute, floricoltori chiedono i risarcimenti

Ondata di ricorsi alla pretura ■ Sanremo da parte di coltivatori diretti decisi ad ottenere il rimborso della tassa sulla salute. Il contributo versato nell'86 ■ nell'87 ■■■ stato giudicato illegittimo dalla Corte Costituzionale, limitatamente alle quote minimali. I floricoltori reclamano di non aver mai ottenuto un risarcimento, l'appello al pretore è ■■■■ presentato ■■ migliaia di produttori di fiori contro il «Servizio contributi agricoli unificati». [m. p.]

All'hotel Royal banche tedesche ■ convegno

La Cassa di Risparmio ■ Genova e Imperia ha organizzato per il prossimo 17 settembre il congresso della Libere Casse di Risparmio Tedesche. La sede delle giornate di studio è la sala convegni dell'Hotel Royal. I lavori ■■■■■ aperti dal direttore della Carige Gianni Dagnino. [m. p.]

Mense scolastiche e aziendali, ristoranti e alberghi devono utilizzare soltanto uova pastorizzate

Allarme salmonellosi: aumentano i controlli

L'Usl di Sanremo suggerisce come comportarsi per evitare il virus

SANREMO. Anche nel Ponente scatta l'operazione «anti-salmonella». Ieri mattina l'Usl ■ ha infatti diramato un comunicato di servizio diretto ai 15 Comuni del comprensorio ■■■■ informando sulle procedure da adottare per evitare casi di contaminazione dovuti a infezioni provenienti principalmente dalle uova.

Nonostante all'ospedale ■■■ ci siano ■■■■ stati ricoveri, l'emergenza è già in atto. Sotto stretto controllo ci ■■■■ ■■■■ scolastiche ed aziendali, ristoranti, alberghi ■ anche self-service.

«Si deve essere prudenti - dice l'amministratore straordinario Mauro Borsò -. I casi che si sono verificati in questo periodo a Genova hanno indotto la Regione ed aumentare i controlli per evitare il diffondersi delle malattie». ■ cibi ■ rischio possono essere moltissimi, ■■■ in modo particolare quelli che prevedono l'utilizzo di tuorli d'uovo freschi. L'incidenza, è di un esemplare ogni 10 mila ma bisogna considerare che quando vengono utilizzate 500 uova contemporaneamente ■ rapporto cambia diventando di 1 ogni 20.

■ ■■■■ arriverebbero contaminate dagli allevamenti dove i veterinari non hanno ancora individuato i focolai dell'infezione. Intanto, i controlli campione fatti dagli esperti ■■ servizio veterinario dell'Usl sanre■■■■ sulle derrate dirette nel Ponente non hanno ancora dato risontri positivi.

«La raccomandazione - dico■■ dall'Ufficio d'Igiene - è quella ■ utilizzare uova pastorizzate ■ o preparati specifici, alternativi». Gli alimenti a rischio, ■■■ gnalati nell'elenco dell'Usl ■■■■ principalmente tiramisù, semifreddi ■ gelati. E' importante inoltre considerare l'importanza dell'igiene all'interno delle cucine: i frullatori ed altri elettrodomenstici dove vengono sbattute le uova dovrebbero essere lavati ed utilizzati separatamente da quelli dove si preparano altri alimenti.

«La salmonella - confermano gli esperti - riduce ■ sua attività alle basse temperature. E' quindi consigliato conservare sempre le uova nel frigorifero. Inoltre, la cottura deve essere totale: il tuorlo, come nelle uova sode, deve perdere la sua compattezza». Intanto, si ■ già ipotizzato l'utilizzo di preparati speciali a base di uova pastorizzate per le mense ■ ospedali, ricoveri per anziani e scuole. «I rischi di ■■■ contaminazione devono essere limitati il più possibile - dice il dottor Bettegazzi capo ■■ Servizio d'Igiene -. Se sarà il caso, nei prossimi giorni ■■ prenderanno provvedimenti più rigorosi».

Sotto stretto controllo devo■■ essere anche ■■■■ le ricette, casalinghe e ■ ristoranti, per la preparazi■■ di creme ■■■■ la maionese e salse del tipo bernese e olandese dove le ■■■■ cru■■ sono ingredienti fondamentali. Per gli alimenti cotti, è raccomandato di ultimare sempre le fasi di cottura rispettando le attese. Sconsigliato, aggiungere tuorli crudi ■ cibi già cucinati cor■■ nel ■■■■ di alcune ricette per risotti. Per chi sceglie l'utilizzo di preparati congelati ■ pastorizzati bosogna tenere presente le indicazioni sullo scongelamento. Esistono anche in commercio prodotti «ultrapastorizzati» per i quali è previ■■■ ■■ tempo di mantenimento in frigorifero più prolungato.

L'Unità sanitaria locale sembra quindi essere orientata verso una capillare campagna di informazione al cittadino in modo da evitare il propagarsi di infezioni che con il passare dei giorni potrebbero assumere anche proporzioni preoccupanti. Comunque, nelle ■■■■ ■ Sanremo, tutto è pronto per far fronte ad un'eventuale emergenza. [g. ga.]

LA VICENDA

I primi casi a Genova

«Uova-killer» in Liguria. I primi casi di salmonella «entridis» ■■■ no stati segnalati nel mese di agosto nella zona di Chiavari e nel Genovese. In poco più ■ due settimane ben 18 persone ■■■■ state ricoverate negli ospedali della zona. Gli accertamenti fatti dagli esperti dell'Usl 2 avevano permesso di appurare che l'infezione era partita anche da una derrata di uova utilizzate per fare il gelato di produzione artigianale dalla gelateria «Benetina» di Gattorna. L'emergenza ha raggiunto nei giorni scorsi ■■■■ la Liguria per ordine della Regione. ■■ parola d'ordine resta una sola: «prevenzione». Per la prossima settimana ■ attende l'entrata in vigore dei provvedimenti ■■■ Comuni che saranno senz'altro indirizzati a tutelare la salute di chi usufruisce di servizi di ristorazione pubblici e di mense scolastiche. A questo proposito ■ probabile che ■ ■■■■ saranno sostituite da preparati pastorizzati, sicuri. [g. ga.]

Cento produttori e spedizionieri presentano le ultime novità del settore

Una vetrina per le piante in vaso

Chiude oggi la mostra al mercato di Valle Armea

SANREMO. Piante in vaso in esposizione con la speranza ■ poter gestire il mercato dei «garden» con un'associazione di produttori della Riviera in grado di diventare concorrenziale con le grandi realtà economico-floricole olandesi. Oggi è secondo e ultimo giorno di apertura della «2ª Mostra delle piante in vaso» organizzata sul plateatico di valle Armea dall'Uc.Flor., la cooperativa dei floricoltori del mercato del Mediterraneo.

Si tratta di ■■ appuntamento unico nel suo genere che ha visto la partecipazione di un centinaio tra produttori e spedizionieri di piante per interni e ■■ giardino. La novità è costituita dalla volontà ■ f■■ seguire all'esposizione, già dal prossimo autunno, la vendita per campione della merce prodotta nelle serre e nei vivai del Ponente e dell'Albenganese. Insomma, ■ mostra è stata un pretesto per creare un punto d'incontro tra produttori, spedizionieri ■ commercianti. Gli stand allestiti in occasione dell'esposizione comprendono piante grasse, ficus, azalee, ortensie, ed altre varietà di piante che vengono normalmente vendute nei negozi di fiori. Accanto al verde dei vasi ci sono anche spazi riservati agli operatori che lavo■■■ nell'indotto legato alla produzione.

«Il nostro obiettivo è chiaro, dicono dall'Uc.Flor. Vogliamo che il mercato di Sanremo diventi maggiormente competitivo ■ meglio organizzato. Per questo motivo si è deciso di car■■■ ■ ampliare le contrattazioni anche alle piante in ■■■ e di non limitarsi solo a quelle dei fiori recisi».

Quale criterio permetterà l'inserimento del nuovo prodotto sul plateatico? «L'idea - spiegano i floricoltori - è quella di costruire ■■■ serra climatizzata dove ospitare i campioni della produzione. Sarà poi ■■ centro amministativo e informativo, anche con l'aiuto dell'informatica, a garantire un filo diretto tra produttore e commerciante». ■■■ futuro del mercato di Sanremo c'è quindi la creazione di una nuova associazione formata dai produttori dei vivai che cercherà di offrire la merce migliore con il prezzo e il trasporto più rapido e conveniente. La «2ª Mostra delle piante in vaso» è aperta al pubblico, con ingresso libero, dalle 13 alle 19,30. Ieri mattina si sono visti tra gli stand nomi più accreditati nel ■■■■ commerciale, quelli che potrebbero garantire il decollo del nuovo settore ■ vendita. Intanto, la prossima settimana dovrebbe aumentare il volume ■ merce contrattata sul plateatico ■ valle Armea. I prezzi potrebbero aumentare a partire ■■■ fine del mese. [g. ga.]

Tornano in libertà i tre maggiormente indiziati

Traffico di droga e usura inchiesta riparte da zero

SANREMO. Tutto da rifare, nell'inchiesta su droga e prestasoldi avviata ■ primi di giugno sull'asse Milano-Sanremo. La magistratura milanese ha disposto la remissione in libertà per «insufficienza ■ indizi» dei tre personaggi sospettati di collegamenti col narcotraffico turco e il sottobosco di usurai che gravita intorno al casinò di Sanremo.

Si tratta di Maddalena Motto ■■ anni), Gaetano Gonzaga (55) e Vittorio Lesca, sanremesi, già noti negli ambienti della casa ■■ gioco. I carabinieri li avevano ■■■ arrestati ai primi di giugno assieme al trentenne Zeki Gundogu, di Ankara. Ma alla fine il giudice di Milano, Nobili, ha accolto le ■■ degli avvocati Delfino, Moroni e Pisapia, rilevando la «scarsa consistenza degli elementi ■ carico dei tre indagati» e disponendo la loro scarcerazione immediata.

Il ■■■■ esplode ■■ mesi fa, durante un controllo dei carabinieri a Milano, nella zone ■ Porta Venezia. I militari bloccano un giovane che aspetta un taxi. Ha una borsa di pelle verde che racchiude un tesoro: un miliardo in mazzette da cento milioni. Zeki Gundogu non si scompone. Ma l'ipotesi del traffico di droga non tarda ad affiorare: 4 mazzette sono ancora avvolte nelle fascette della banca, la filiale torinese della Cassa di risparmio di Fossano.

Per i carabinieri è un gioco da ragazzi risalire ■ chi ha effettuato il prelievo. E al termine degli accertamenti le manette ■■■■■ ai polsi ■ Gonzaga, ■■■■■ dopo ■■■ lunga serie di indagini a Torino, Milano, Sanremo ■ ■■■■■ Poche ■■■ dopo, tocca ■ Maddalena Motto, intestataria del conto bancario assieme a Gonzag■ Anche Lesca ha la disponibilità ai prelievi. E anche lui finisce in carcere. [m. p.]

Secondo gli inquirenti la sostanza stupefacente doveva finire in Campania

Hashish per 200 milioni nel Roja

Alla foce del torrente i carabinieri hanno trovato e sequestrato un pacco con 15 chili di droga. Sarebbe giunto nella zona via mare. Inutile il lungo appostamento dei militari per arrestare i trafficanti

VENTIMIGLIA. I carabinieri [illegible] Ventimiglia hanno sequestrato un ingente quantitativo di hashish: 61 pani da [illegible] grammi ciascuno, per un totale di 15 chili [illegible] 250 grammi. Il valore ammonta a circa 200 milioni [illegible] lire. La sostanza stupefacente [illegible] stata trovata l'altro pomeriggio nel greto della foce del Roja, na[illegible] tra i cespugli del parcheggio. I pani di hashish erano sistemati in un contenitore in cartone sigillato e impermeabilizzato [illegible] nastro adesivo. Secondo gli inquirenti si tratta di una piccola parte di un grosso quantitativo di droga che doveva passare il confine per raggiungere la Campania. I carabinieri già da [illegible] settimana avevano intensificato i controlli in tutti i valichi frontalieri in quanto aspettavano il transito d[illegible] partita di hashish, [illegible] probabile che alcuni basisti abbiano notato i movimenti dei militari e consigliato ai corrieri di spostarsi via mare.

Il giorno scelto sarebbe stato venerdì, quando Ventimiglia è molto caotica per il mercato. Molto probabilmente nel passaggio a bordo [illegible] un gommone, a causa del mare mosso, gli ignoti corrieri hanno dovuto interrompere il viaggio scaricando un pacco nel cespuglio alla foce del Roja.

Una pattuglia del Nucleo Radiomobile in servizio durante il mercato del venerdì, mentre effettuava normali controlli nella zona del parcheggio ha notato il [illegible] tra il verde, nel lato sinistro dell'area. All'interno, confezionati singolarmente, sono stati rinvenuti i pani di hashish. Immediatamente avvisato, il capitano Pizzarelli ha disposto un servizio in borghese e si è iniziata la lunga e di[illegible] attesa dei carabinieri, durata tutta la notte, per cogliere il responsabile che avrebbe ritirato il pacco. La sorveglianza è durata fino all'alba [illegible] ieri mattina, purtroppo invano. Forse [illegible] corriere ha sospettato della presenza dei carabinieri e quindi [illegible] preferito rinunciare [illegible] quantitativo di droga. Intorno alle [illegible] i militari hanno terminato l'appostamento nel parcheggio del Roja e sequestrato il pacco.

L'involucro trasportato alla Caserma di via Chiapponi [illegible] bagnato anche internamente, a conferma del passaggio via mare. Tra i primi sospetti dei carabinieri c'era anche un eventuale destinatario tra i commercianti ambulanti, che avrebbe ritirato il contenitore dopo il mercato, ma dal momento che nessuno si è recato sul posto questa ipotesi è caduta. Gli inquirenti ritengono invece più probabile la tesi che il ritrovamento della sostanza stupefacente sia collegabile con un transito di hashish atteso [illegible] giorni.

Un ingente quantitativo di sostanze stupefacenti solo di passaggio dalla Riviera e destinate invece a Napoli: è questa la versione accreditata dai carabinieri, i quali aggiungono che, comunque, [illegible] mercato di hashish nella nostra [illegible] [illegible] molto fiorente. Purtroppo, in Riviera, [illegible] più richieste [illegible] droghe «pesanti», prima fra [illegible] l'eroina.

Daniela Borgini

I carabinieri con il quantitativo di hashish sequestrato nel Roja FOTO CATTI

CONDANNA

Volevano rubare i gettoni

Cercavano di forzare la gettoniera di una cabina telefonica, ma sono stati fermati dalla polizia e arrestati per tentato furto. Protagonisti dell'episodio due persone già conosciute per questioni [illegible] droga: Stefano Vassallo, 35 anni, residente [illegible] San Biagio della Cima in via del Giardino 1 [illegible] Domenico Scali, [illegible] anni, residente a Ventimiglia, frazione Calvo, via del Ponte [illegible]. Quest'ultimo stava scontando dal [illegible] luglio anche gli arresti domiciliari dopo la condanna per detenzione di sostanze stupefacenti, quindi è stato arrestato anche per evasione. Il fatto [illegible] avvenuto intorno alle 3 dell'altra notte, in [illegible] cabina telefonica di frazione Calvo, poco distante dall'abitazione di Scali. Una volante della polizia di Ventimiglia ha notato i due [illegible]ori trafficavano nella cabina, [illegible] ha scoperto che stavano tentando di scassinare [illegible] gettoniera con una lima e due grossi giraviti. I due hanno tentato di difendersi dicendo che stavano telefonando, ma gli attrezzi e i segni sulla gettoniera erano evidenti. Ieri mattina la coppia è stata processata per direttissima alla Pretura di Ventimiglia. Dopo un patteggiamento Scali [illegible] avuto 180 giorni di reclusione [illegible] 40 mila lire di multa; Vassallo 40 giorni di reclusione e [illegible] mila lire di multa, [illegible] la sospensione della pena.

[d. bo.]

Dalle 21 di domani

Colle di Tenda vallico chiuso per 27 ore

VENTIMIGLIA. Disagi in vista nei collegamenti viari tra estremo Ponente, Costa Azzurra e [illegible] Piemonte. Domani sera, alle 21, verrà chiusa al traffico la galleria del valico del Colle di Tenda, uno dei punti vitali della rete stradale [illegible] Alpi Marittime. Lo ha disposto la prefettura [illegible] Nizza, per [illegible] sentire la realizzazione di alcuni interventi [illegible] sistemazione del tunnel, previsti da tempo. In particolare saranno eliminate [illegible] infiltrazioni d'acqua che minacciano la volta e potenziato l'impianto [illegible] illuminazione.

Il black-out della circolazio[illegible] si esaurirà tuttavia nello spazio di 27 ore. La riapertura della galleria è infatti prevista per la mezzanotte di mercoledì 9. I lavori nel tunnel erano stati sospesi nel periodo clou dell'estate, per non provocare pesanti ripercussioni sul flusso turistico. Già adesso, il transito di bus e camper viene scaglionato agli ingressi, per evitare ingorghi all'interno [illegible] tunnel, lungo circa 3 chilometri.

[g. mi.]

Bordighera, dopo un'estate difficile, tenta la ricucitura nelle associazioni di categoria

«Insieme salveremo il commercio»

Un appello del vertice della Confesercenti alla Confcommercio: «Superiamo le divergenze [illegible] lavoriamo per cacciare [illegible] crisi». Le polemiche erano per le tariffe della «giornata del ribasso». «Apriamo agli ambulanti»

BORDIGHERA. «Il commercio di Bordighera [illegible] [illegible] in [illegible] situazione drammatica: se tutte le forze imprenditoriali non collaborano tra loro sarà molto difficile uscire [illegible] questa crisi». Claudio Torchio, presidente della Confesercenti lancia un appello a tutti i colleghi, riferendosi in particolare all'altra associazione di categoria, la Confcommercio [illegible] Dario Berlusconi.

Il rapporto tra i due sodalizi non [illegible] mai stato roseo, ed era peggiorato in occasione della «Giornata commerciale [illegible] ribasso». Pomo della discordia [illegible] la quota richiesta dalla Confcommercio ai non iscritti all'associazione, maggiore di cento mila lire rispetto a quella stabilita per i soci. «Abbiamo più volte cercato di trovare un compromesso sulla questione con l'Unione commercianti - spiega Torchio -, ma non è stato possibile».

Ma il presidente della Confesercenti chiede nuovamente collaborazione, puntando su una nuova concezione delle manifestazioni di carattere commerciale. «E' [illegible] di finirla di ostacolarsi l'uno con l'altro. Commercianti, albergatori e gestori di pubblici esercizi si devono unire, del resto credo che nessuno di [illegible] possa dichiararsi soddisfatto della situazione in cui si trova», dice Torchio. In particolare si riferisce ai rapporti tra i commercianti a posto fisso [illegible] gli ambulanti. «Secondo [illegible] è inutile continuare ad escluderli dalla "giornata commerciale del ribasso". La manifestazione, [illegible] vero, [illegible] concepita solo per i negozianti a sede fissa, ma ogni [illegible] gli ambulanti arrivano con le loro bancarelle e nessuno li può mandare via. Sono infatti operatori su aree pubbliche e nessuna legge può far sequestrare le loro merce - spiega il presidente -. Ecco perchè ritengo che bisogna accettarli ed evitare queste [illegible]tilità». La proposta di Torchio consiste nel consentire la partecipazione degli ambulanti, limitandola però a quelli residenti a Bordighera.

[illegible] questo modo - afferma - si potrebbe anche ottenere un effetto positivo per le manifestazione. Non tutti i negozianti, infatti, partecipano esponendo bancarelle, [illegible] [illegible] molti i "buchi" lungo via Vittorio Emanuele, trasformata per l'occasione in isola pedonale. Per evitare che la gente si ammassi in centro e invece farla spostare lungo tutto l'itinerario, gli ambulanti potrebbero riempire i vuoti rendendo l'effetto meno dispersivo. Inoltre, con maggiori adesioni, la quota di iscrizione potrebbe essere abbassa[illegible], con vantaggio per tutti i partecipanti».

La proposta [illegible] Torchio è rivolta non solo alla Confcom[illegible] organizzatrice [illegible]lla «giornata», ma anche ai soci [illegible] suo sodalizio, le Confesercenti. Continua: «Non voglio mettere il naso negli affari altrui, [illegible] mi sembra un'idea degna di considerazione. In occasione [illegible] "Befana bordigotta", infatti, proporrò l'apertura agli ambulanti anche ai miei associati».

La tradizionale manifestazione organizzata dalla Confesercenti si terrà nella prima domenica dell'anno sempre in [illegible] Vittorio Emanuele che sarà chiusa al traffico veicolare.

[d. bo.]

Claudio Torchio della Confesercenti

[illegible]

Giovane di Ventimiglia ferito in uno scontro

Un ventimigliese ha ricevuto le cure del Centro ospedaliero di Monaco in seguito ad un incidente stradale che [illegible] accaduto nel Principato lungo il boulevard Ranier III, all'altezza di rue Bosio. Fortunato Foti, 23 anni, che era a bordo di un ciclomotore, si [illegible] scontrato con il furgoncino a tre ruote [illegible] monegasco Gérard Gibelli [illegible] 64 anni. Foti si è procurato una doppia frattura alla gamba destra. **[d. bo.]**

[illegible] perso il braccialetto, appello [illegible] [illegible] turista

Una turista piemontese lancia un appello a chi [illegible] ritrovato un braccialetto in oro sul lungomare [illegible] nelle vie del centro di Bordighera. [illegible] proprietaria, che ha perso il monile giovedì [illegible]tina, è pronta a rilasciare una mancia a chi lo ritrovasse. Il braccialetto ha un valore economico modesto ma grande affettivo. [illegible] eventualmente lo trovasse, è pregato [illegible] mettersi in contatto con la redazione de «La Stampa» [illegible] Sanremo, in via Gioberti 47, telefono 503003-503004. **[d. bo.]**

Appaltato [illegible] servizio di raccolta dei rifiuti

L'amministrazione di Vallecrosia ha conferito l'incarico [illegible] raccolta e smaltimento dei rifiuti solidi urbani alla ditta Turego, che si è giudicata l'appalto con 510 milioni annui, [illegible] meno della base d'asta. L'appalto comprende anche il [illegible] [illegible] rifiuti speciali preventivamente differenziati come pile, plastica, medicinali, ferro, vetro e carta. Erano dieci le ditte partecipanti, delle quali quattro hanno effettuato offerta in rialzo e otto [illegible] ribasso. La scelta è caduta appunto sulla Turego. **[d. bo.]**

Senso unico dall'ospedale al lungomare

Via Marco Emilio Basso, a Ventimiglia, è diventata percorribile sono in entrata. Mentre prima i mezzi potevano utilizzare la stra[illegible] dell'ospedale in entrambi i sensi di marcia, adesso [illegible] possibile solo percorrerla a senso unico dall'ospedale al lungomare, fiancheggiando il deposito delle ferrovie. Oltre ad [illegible] stata allargata nell'ultimo tratto, è stata collegata alla strada che porta al lungomare da [illegible] bretella di alcune decine di metri. Il cambio di viabilità ha provocato alcuni disagi ad abitanti e turisti, che non sanno bene quali strade alternative percorrere per raggiungere il cavalcavia del Nervia. **[d. bo.]**

[illegible] [illegible] [illegible]

Niente campo, la società rinuncia [illegible] campionato

I ritardi nei lavori di ristrutturazione del nuovo campo sportivo di San Biagio costringeranno la società sportiva [illegible] San Biagio a rinunciare alla stagione calcistica. L'opera, che ammonta a circa 400 milioni [illegible] che comprende anche il rifacimento degli spogliatoi, sarà ultimata entro [illegible] paio di mesi: troppo tardi per il campionato '92-'93. Ecco perchè [illegible] quaranta ragazzi delle zona saranno costretti a giocare in altre società della provincia [illegible] a rimanere fermi per una stagione. **[d. bo.]**

[illegible]

Posti di blocco dei carabinieri

I carabinieri di Ospedaletti sono stati protagonisti l'altra [illegible] di un'operazione di prevenzione alla criminalità con posti di blocco organizzati in corso Regina Margherita e sull'Aurelia. I militari hanno controllato anche la situazione amministrativa [illegible] esercizi pubblici e negozi delle via del centro. Nel corso dell'operazione so[illegible] state identificate decine di persone per segnalare l'eventuale presenza [illegible] pregiudicati. **[g. ga.]**

[illegible]

In festa i soci del Club Alpino Italiano

Giornata di festeggiamenti per il «Club Alpino Italiano» di Bordighera che dà l'appuntamento a tutti i soci per questa mattina [illegible] 10,30 a Colla Melosa, nell'alta Val Nervia. In programma ci [illegible] una messa, la consegna [illegible] «Aquile d'oro» ai soci [illegible] 25 anni d'anzianità [illegible] [illegible] pranzo a base [illegible] sardenaire, «condiglione», polenta e salsiccia alla brace. **[g. ga.]**

COSTA AZZURRA

A Mentone un [illegible] dispositivo per tenere puliti i marciapiedi del centro

Il fai-da-te per cani e padrone

Sono stati installati 10 cassonetti raccolta rifiuti

MENTONE. Per le strade di Mentone [illegible] possono scorgere in questi giorni dei curiosi contenitori verdi: si tratta di un nuovo sistema per la lotta contro l'inquinamento [illegible] rifiuti dei cani, battezzato «Robidog». Per favorire la [illegible] tra cittadini e cani e avere una cittadina più pulita, il Comune di Mentone tenta questa nuova esperienza.

Ha acquistato in totale dieci «Robidog» che sono stati sistemati sul lungomare, nella piazza del municipio e nei giardini di Biovès. Ecco come funzionano questi contenitori, sui quali è inequivocabilmente raffigurato un cane nel pieno delle sue funzioni fisiologiche, con tanto di vasetto.

E' sufficiente che [illegible] proprietario dell'animale che ha fatto i [illegible] bisogni prenda un sacchetto in plastica dal rotolo del «Robidog» e lo utilizzi come un guanto, ossia infilando la mano all'interno per raccogliere il rifiuto e poi chiudere il sacco ritirandolo. Il tutto verrà poi gettato nel contenitore.

Questo dispositivo è [illegible] sul mercato da una società tedesca e in Svizzera e Germania questi apparecchi danno risultati soddisfacenti. La soluzione «Robidog» è stata adottata dal Comune di Mentone a seguito delle numerose lamentele di cittadini che assalgono i servizi comunali. Gli escrementi dei cani ai lati del marciapiedi erano il problema più segnalato. Il servizio è gratuito e i cassonetti sono regolarmente svuotati.

Per chiarire il problema dei rifiuti [illegible] cani, basti pensare che la rimozione di un escremento costa alla cittadina, se si contano spese tecniche e di personale, sessanta franchi (circa tredicimila lire). E siccome [illegible] Mentone è [illegible] calcolato che ogni giorno se ne rimuovono circa 25 chili, è facile immaginare l'entità del costo complessivo.

I «Robidog» sono dotati di un dispositivo di rimozione a mezzo [illegible] un motore munito di una specie di aspiratore: è imposto ai padroni dei cani di far fare i bisogni, quando possibile, [illegible] una speciale cunetta.

Un servizio veramente utile per chi porta a passeggio il proprio [illegible] anche perché chi viene colto mentre lascia fare al proprio animale i bisogni su un marciapiedi [illegible] in qualsiasi altro luogo pubblico [illegible] passibile di un'ammenda di [illegible] franchi (circa 17 mila lire).

A Mentone è molto sentito il problema ecologico e della difesa dell'ambiente: in [illegible] manifesto pubblicitario, affisso da qualche settimana per le strade della cittadina, c'è l'interrogativo: «Marciapiedi o luoghi dove far fare i rifiuti [illegible] cani?». E adesso si prova con i «Robidog».

[d. bo.]

Chiude domani alla «Citadelle» la tredicesima edizione del Salone delle antichità, curiosità e orari

A Villefranche i lazzari dell'antiquariato

Stampe e preziosi: in mostra le collezioni di settanta esperti

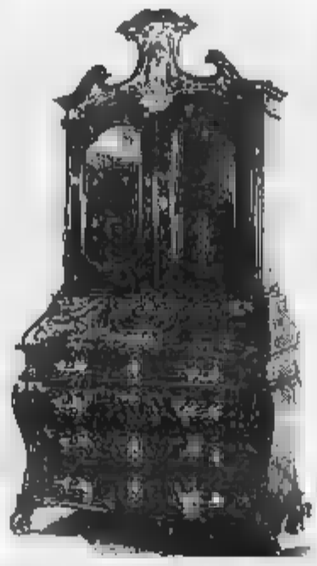

Villefranche capitale dell'antiquariato

VILLEFRANCHE SUR MER. Le po[illegible] della «Citadelle» [illegible] Villefranche-sur-Mer, una città fortificata in riva al mare che risale al XVI secolo, sono aperte in questi giorni alla 13ª edizione del «Salone di antichità brocante». Mancano solo due giorni alla chiusura dell'interessante esposizione di oggetti di ogni tipo garantiti [illegible] esperti che controllano la loro autenticità.

In settanta boutique distribuite su due piani i più rinomati antiquari francesi espongono i loro tesori, che comprendono mobili di tutte le epoche, dipinti antichi, bronzi, lampadari, argenteria, antichi tappeti, meravigliosi gioielli, stampe, vasi, ceramiche e migliaia di oggetti ormai introvabili. Il salone, che tra i visitatori conta numerosi appassionati italiani, a garan[illegible] di serietà conserva i suoi primi espositori. Si [illegible] la pre[illegible] di apprezzati antiquari quali i Vergé, Russo e il Septentrion: come ogni anno presentano articoli di indiscutibile qualità. Voillemin in questa edizione espone mobili in legno naturale e oggetti di grande fascino. Scalabrino ha portato arganterie di pregio che comprende diverse teiere del XVIII e XIX secolo. Un altro noto antiquario, Hoffman, ha invece sistemato una collezione di ventagli, bijoux e altri ninnoli. C'è poi Alexander, con i suoi oggetti di arte vetraria firmati anche [illegible] Schneider. La Galerie Boukara ha portato da Parigi le tappezzerie d'Aubusson del XVII, XVIII e XIX secolo, [illegible] la famosa «Guerre di Troia».

Tra le «chicche» che si possono trovare al salone [illegible] antichità ci [illegible] anche oggetti ispirati al tema marinaro. Quelli più [illegible] e [illegible]ti [illegible] sicuramente i modellini di imbarcazioni. Come quello presentato da John e Catherine Pearce: un modellino di vela «sloop» realizzato intorno agli Anni Venti [illegible] mogano e bronzo, che raggruppa tutte le caratteristiche [illegible] una moderna vela da competizione dell'America's Cup. [illegible] possono trovare anche modellini, relativamente antichi, contenuti in bottiglie [illegible] altri recipienti in vetro a partire da [illegible] franchi (circa 136 mila lire). Preziose o no, per l'indiscutibile fascino restano sempre dei pezzi richiestissimi [illegible] solo dagli appassionati [illegible] antiquariato.

Il «Salone di antichità brocante» dalla «Citadelle» di Villefranche si può visitare dalle 10 alle 20. L'ingresso è di 20 franchi (circa 4500 lire). I ragazzi fino a 12 anni non pagano il biglietto. A Villefranche tutte le domeniche e festivi per tutto l'anno si può visitare il «mercatino delle pulci» nella piazzetta davanti alla Cappella Jean Cocteau. **[d. bo.]**

CENTRO CASA

IN VIA NIZZA 3 - FORNACI SAVONA - 019/800.556

offerte estate 92

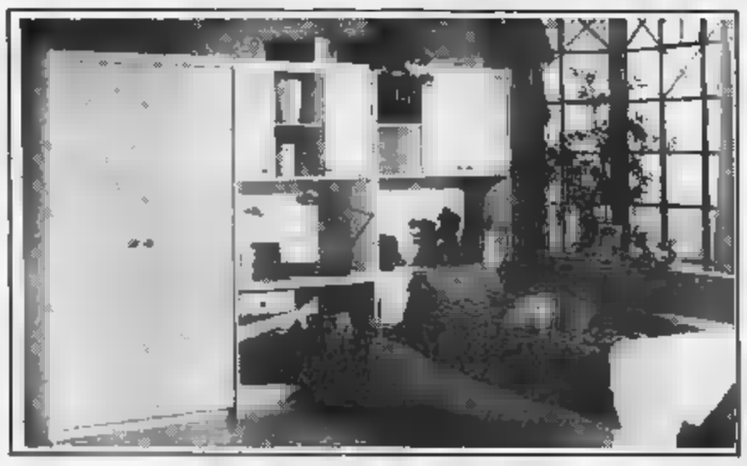

CAMERETTA

offerta estate 92

L. 890.000

Rete T. Ondaflex singola	List.	~~98.000~~	netto	**64.000**
Rete T. Ondaflex matrimoniale	»	~~228.000~~	»	**160.000**
Rete ortopedica T. Ondaflex matrimoniale	»	~~340.000~~	»	**240.000**
Rete in doghe singola	»	~~150.000~~	»	**110.000**
Rete in doghe matrimoniale	»	~~290.000~~	»	**200.000**
Materasso climatizzato singolo	»	~~190.000~~	»	**130.000**
Materasso climatizzato matrimoniale	»	~~360.000~~	»	**260.000**
Materasso ortopedico singolo	»	~~280.000~~	»	[illegible]
Materasso ortopedico matrimoniale	»	~~520.000~~	»	**360.000**
Mobile letto *(bianco - noce - frassino)*	»	~~340.000~~	»	**180.000**
Appendiabiti in noce	»	~~160.000~~	»	**89.000**
Porta tv in noce	»	~~360.000~~	»	**200.000**
Settimanale in noce	»	~~380.000~~	»	**280.000**
Porta tv laccato nero	»	~~580.000~~	»	[illegible]
Sedia in noce - frassino - rovere impagliate	»	~~80.000~~	»	**45.000**

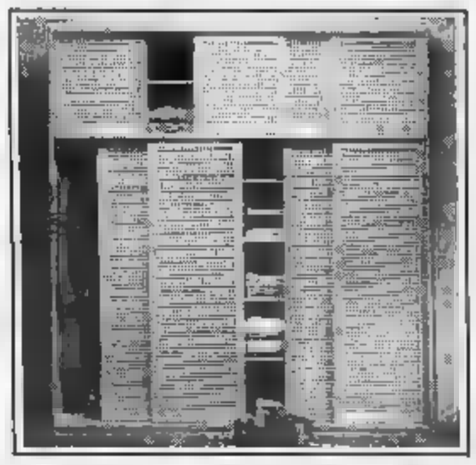

ARMADIO ANTE SCORREVOLI

offerta estate 92

L. 1.180.000

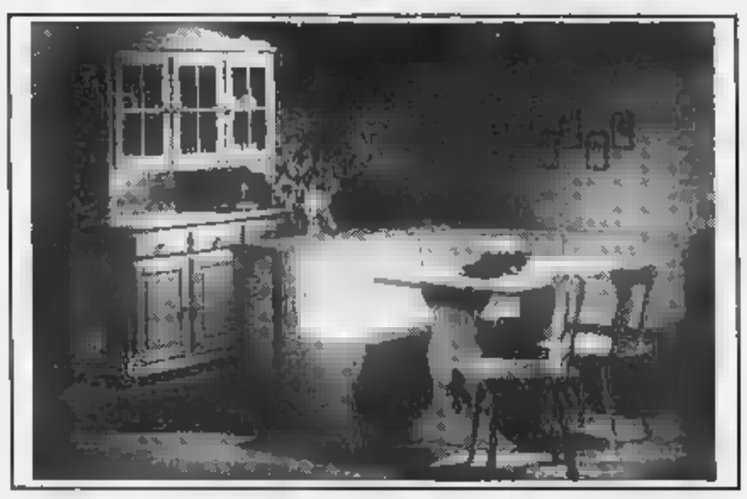

Specchiere in noce o dorate	List.	[illegible]	netto	**99.000**
Bureau in noce	»	~~440.000~~	»	**290.000**

Lampadari di tutti i prezzi SCONTATI DEL 30%

Letto ottone matrim. in bagno oro	List.	~~2.700.000~~	netto	[illegible]

SOGGIORNO RUSTICO IN PINO

[illegible]

L. 2.210.000

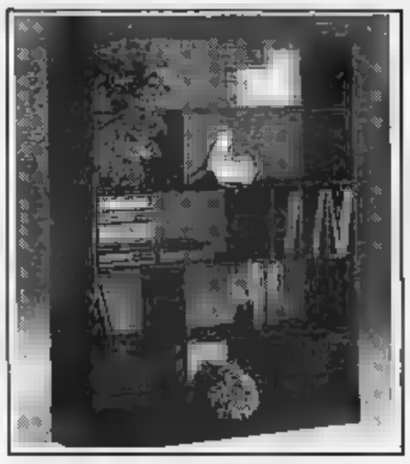

LIBRERIA BIANCA O NERA

offerta estate 92

L. 510.000

Salotto Old America	List.	~~2.000.000~~	netto	**1.090.000**
Salotto pelle	»	~~4.200.000~~	»	**2.490.000**
Salotto stoffa con letto	»	~~1.480.000~~	»	**799.000**
Divano letto matrimoniale	»	~~980.000~~	»	**500.000**
Salotto angolo pelle	»	~~5.600.000~~	»	[illegible]

SALOTTO IN LEGNO MASSICCIO RATTAN

[illegible]

L. 1.790.000

in più 80 favolosi salotti visibili in offerta

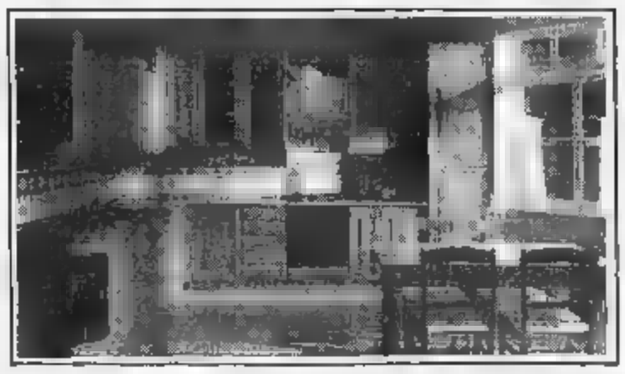

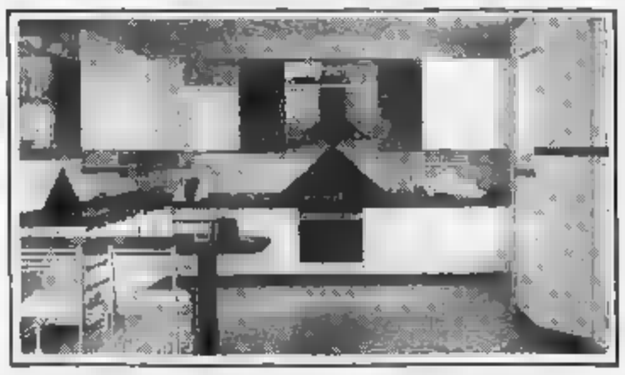

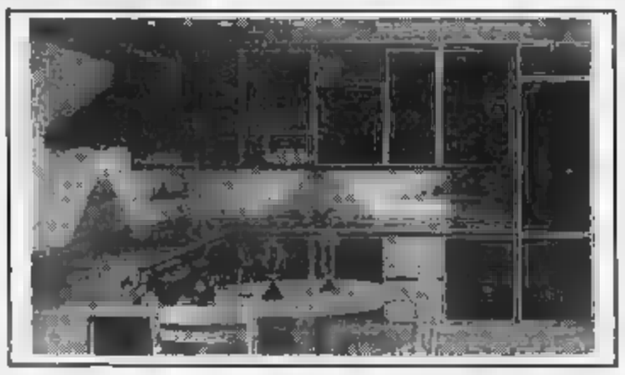

CUCINE DI TUTTI I TIPI - PROGETTI GRATUITI

ligu estate

LA STAMPA 6 Settembre 1992 Ln 45

MENTONE, E' FESTA BAVARESE

MENTONE. Birra a fiumi, würstel e crauti in Costa Azzurra. Questi gli ingredienti della «Festa Bavarese» in programma questa sera a Mentone, al «Sablettes». L'appuntamento è per le 19 sulle grandi tavolate allestite per ospitare turisti e visitatori della festa. Per allietare la serata è prevista l'esibizione della «Bavaria Orchestra», complesso specializzato in canzoni altoatesine e tedesche. Per Mentone la «Festa Bavarese» è uno degli appuntamenti più importanti. In programma c'è la distribuzione di birra bionda, rossa e di diverse qualità, alla spina e in bottiglia. L'ingresso alla festa è libero. Intanto si stanno allestendo una iniziativa per chiudere le manifestazioni estive. Sempre per oggi alle è in programma la «Festa della Vendemmia», «Parc du Pian» con musica folcloristica e specialità gastronomiche. [g. ga.]

Grande festa stasera a «La Suerte»: presenti, gli alert, Miss Muretto 1992, Mandraccio (nella foto subito dopo l'elezione) Edoardo Benocdo, disc jockey del locale. Sotto, lo discoteca Laigueglia, prima classificata grazie ai lettori de La Stampa

Laigueglia, gran finale per premiare i «top» del referendum

La Suerte: esplode la festa Largo a dj e bellissime miss

LA festa continua. Questa con inizio alle 22,30, il referendum organizzato La Stampa per conoscere i migliori dj di Liguria e Costa Azzurra vive un'altra serata divertente. Lo fa a «La Suerte» di Laigueglia, locale risultato primo classificato, a livello regionale, nelle preferenze dei lettori. A «La Suerte» premiate discoteche che hanno ottenuto i migliori piazzamenti in provincia di Savona. Dal «Kaos» di Alassio, piazzatosi alle spalle della vincitrice, al «Fantasque» di Cairo Montenotte, dall'«U'Brecche» di Alassio «Symbol» di Cairo, dallo «Scotch» Finale Ligure all'«Enigma» Andora, all'«Astral» di Pietra Ligure.

Oltre locali verranno premiati i migliori dj savonesi. Primo classificato in provincia Savona è stato Fabiatto, dj de l'«U'Brecche», iscritto al «Dmc», organizzazione internazionale di dj, alle spalle esperienze discografiche e con internazionali. Assieme a lui riconoscimenti per Rudy Mascheretti, Edoardo Beneccio, Gianluca Tiberti, Pierluigi «Pilù» Torcello, Robertino, Roberto Davi e gli altri migliori dj provinciali.

Sarà una serata di festa con tante sorprese. A presentare saranno Rinaldo Agostini Emanuele Durando di Radio One, che faranno anche brevi interventi di animazione. Oltre alle prove di bravura dei dj ci saranno diverse miss e una breve sfilata di moda di «Stracci preziosi» di Alassio. In previsione anche altre sorprese e la presenza di Elisabetta Mandraccio, «Miss Muretto 1992» e di Marina Brun, «Miss Muretto 1991».

Ieri sera, intanto, è stata un successo la festa organizzata al «Chikito» di San Bartolomeo per premiare i primi classificati tra locali e dj della provincia di Imperia. La serata è stata quelle mozzafiato, con serie ospiti e attrazioni perdere la testa. Non solo per le bellezza delle miss che hanno sfilato, ma anche per la bravura di tutti gli intervenuti. Particolarmente apprezzate le esibizioni di Pietro Berti e Pietro Cavarra, i dj del «Chikito» che hanno vinto il referendum regionale riservato ai dj. La loro esibizione di musica campionata ha entusiasmato soprattutto i più giovani che si sono scatenati sulle piste locale di Pippo Menduca.

Due feste, insomma, per mettere sotto i riflettori i protagonisti delle notti estive 1992 che, con la loro musica e la loro simpatia, hanno fatto divertire migliaia di persone. Abituati per lavoro a nell'ombra e a far divertire i clienti, per una volta stati fatti scendere dalla consolle e ringraziati per le di che ci hanno regalato in questa estate.

Stefano Pezzini

Grande mondanità fino alle 4 del mattino

Portofino, così i vip «salutano» l'estate

PORTOFINO. Gran serata e notte mondana a Portofino. Al ristorante american bar «Strainer», in fondo a molo Umberto I, Gigi Bacigalupo ha accolto oltre 120 invitati che hanno fatto la piccole con una elegantissima e forse anche nostalgica festa di fine stagione. li, industriali, manager grido; gioielli, toilettes da d'alta moda, tanti blazer blu, magari indossati su una camicia giallo acceso come ha fatto il conte Bruzzo. Il tutto però, arricchito da classe, stile e discrezione. «Tutto molto glamour», direbbero i nuovi divi della ne demenziale e Storie Tese (che alla festa sarebbero comunque rimasti alla porta).

Non è finita. In piazzetta, a un tavolo di Luigi Miroli, il patron ristorante «Puny», cenato, in compagnia, il cavalier Silvio Berlusconi. Peccato quella telefonata, che lo ha raggiunto poco prima del dessert: fine colloquio il «tycoon» di Segrate era visibilmente alterato, di cattivo umore. Forse per questo che non ha mantenuto fede alla mezza promessa fatta all'ora del cocktail all'assessore alla Cultura di Portofino Enzo Cioffi, a Gilberto e Luisa Felletti, rispettivamente direttore organizzativo addetto stampa del Teatrino, di assistere alla sera stessa al recital di Eranica Valeri. Berlusconi si è perso una di teatro d'alto livello, con una Valeri spassosissima e attualissima, che ha incontrato i favori folto pubblico che ha occupato quasi tutti i posti disponibili del piccolo tempio della prosa voluto da Strehler e Comune.

Ma torniamo alla dello «Strainer». Gli ospiti sono stati accolti da locale illuminato con lampadine dalla luce tenue e da alcune torce. Il gioco del «chi c'era»? I Croce, I Nordio, i Novi, i Recchi, i Bianchi (si deve procedere per famiglie, per elencare tutti i componenti). E poi l'ex sindaco Roberto D'Alessandro, oggi manager dell'Agusta, industria rappresentata anche dalla contessa Francesca Agusta, che ha lasciato per una sera villa Altamura. Non è mancato Alberto con la moglie Daniela Bianchi, Audiberti della Caffarel, i conti Bruzzo e Camerana, Chicco Gambaro, le sorelle Puddel e l'avvocato Berlingeri. C'era anche un Einaudi, cugino del secondo presidente della Repubblica. altri.

«E' stata una serata stupenda - ha detto Gigi Bacigalupo, patron dello Strainer -. Sembrava essere tornati ai vecchi tempi. Ho provato anche un po' di nostalgia, nel vedere questa clientela meravigliosa riunitasi per festeggiare fine dell'estate. Quasi sentisse il bisogno rivivere momenti che furono. Magari la stessa nostalgia l'hanno provata anche loro, gli invitati. Posso solo dire che per me quella di venerdì è stata una delle serate più belle della mia vita professionale».

Gli invitati alla festa fine stagione, vecchi e nuovi habitué di Portofino, hanno sorseggiato cocktails Bellini e Rossini, e poi si sono affidati alle arti culinarie dello chef Gosuino e aiutante Nicola. Nell'ordine: riso al nero di seppia, gnocchi ai funghi, orate alla ligure, scaloppine con funghi porcini, crostatine di frutta, sorbetti alla mela Calvados oppure limone e vodka. Il tutto inaffiato con Pigato di Basso e Grignolino Vialengo. Al termine della cena, i tavoli sono parte (come si faceva una volta, alle feste in villa), hanno avuto inizio danze, la musica del maestro Franco Sivori. sono fatte presto le quattro del mattino.

Applaudito e spassoso recital di Franca Valeri a Portofino. Sotto, Silvio Berlusconi con il titolare del ristorante «Puny» Luigi Miroli

Savona: da oggi fino al 4 ottobre in Biennale le opere di novanta artisti

Maestri della ceramica al Priamar

In mostra anche lavori di Veronesi, Baj e Fabbri

SAVONA. I maestri della ceramica sono da oggi al Priamar per la Biennale. Le opere di circa 90 artisti di ogni parte d'Italia dell'estero saranno in esposizione sino al 4 ottobre nell'ambito della V rassegna della ceramica d'arte pa a cura del Comune in collaborazione con Provincia, Regione, Camera commercio e Casse di risparmio di Savona.

L'idea di istituire concorso nazionale dedicato alla ceramica, un'arte che tanta importanza ha avuto per la storia savonese, fu dall'assessore alla Cultura, Sergio Tortarolo, nel 1986. A quella prima edizione presero parte artisti, con 112 e dopo una dura selezione venne premiato Giorgio Bonelli. In seguito il concorso venne rinnovato, assumendo prima cadenza biennale e poi perdendo la caratteristica della competizione.

Il premio, infatti, si trasformato in rassegna, per evitare le polemiche che spesso si verificavano dopo graduatoria con l'effetto di allontanare gli artisti più importanti. Per questo, il nuovo regolamento prevede una rassegna ad inviti (per gli artisti di valore internazionale) la possibilità di accedere selezione per gli altri. Un'altra novità riguarda la somma che in passato destinata premi ed ora viene invece utilizzata per acquistare opere più significative che finiscono per arricchire il patrimonio delle collezioni comunali.

Il catalogo di quest'anno prevede una novantina di artisti fra cui spiccano Enrico Baj, Aurelio Caminati, Carlos Carlè, Agenore Fabbri, Alberto Ghinzani, Gianpaolo Parini, Mario Rossello, Beppe Schiavetta, Luigi Veronesi. «Era più che mai urgente - spiega il critico d'arte, Silvio Riolfo Marengo - ancorare il progetto della Biennale savonese a contenuti che convalidassero il ruolo distintivo rispetto ad analoghe iniziative di centri ceramici italiani. Ovviamente questi contenuti non potevano che essere mutuati dalla tradizione artistico-culturale di Albisola, che ha sempre fatto perno sulla ricerca condotta da pittori e scultori, oltre che da ceramisti puri. La Biennale guarda oggi con rinnovato interesse alla finalità estetica, all'espressività e alla ricerca plastica: guarda cioè, più in direzione della creatività che verso aspetti puramente tecnici, che devono correttamente intesi come mezzo più che come fine».

La Biennale rappresenta soprattutto una grande occasione per gli appassionati e per il pubblico di confrontare le tante espressioni artistiche che sono confluite sul Priamar alle opere della tradizione albisolese. La mostra resterà ogni giorno, sino al 4 obre e sarà visitabile con orario continuato, dalle 17 alle 22. [e. b.]

Il famoso bar con debors nel centro di Sanremo, ancora oggi ritrovo degli appassionati sportivi

Da «Colombo», per sognare il 13 miliardario

Immancabile il rito domenicale con le telecronache di calcio

di gruppo d'epoca famoso «Bar Colombo» di Sanremo

SANREMO. Il «Bar Colombo», nella piazza omonima nel centro di Sanremo, è testimone più di 50 anni di storia della città. Luogo di ritrovo, incontro e discussione viene ancora oggi considerato una delle tappe obbligate per il turista che per la prima volta arriva in Riviera.

Impossibile, non collegare infatti «Bar Colombo» al dehors che si trova sotto i portici. Tra gli Anni Sessanta e Settanta proprio tra i tavolini all'aperto discuteva animatamente di sport e di cultura. Si ricordano infatti le riunioni tra i presidenti delle diverse società sportive di Sanremo: dall'atletica al calcio, dal basket al baseball. Insomma, il «Bar Colombo» è stato al centro della vita cittadina, ha vissuto le grandi trasformazioni, testimone del cambiamento di mode, abitudini e tradizioni. Impossibile non fare inoltre un accenno alle feste organizzate in occasione di compleanni e alle decorazioni natalizie del mese di dicembre.

«Bar Colombo» è anche sinonimo di cortesia e disponibilità: un vero servizio informazioni aperto ai turisti. Per quanto riguarda lo sport poco è cambiato negli ultimi vent'anni. Ancora oggi infatti, la domenica, gli appassionati della schedina si riuniscono sotto i portici, seduti ai tavolini per ascoltare le telecronache delle partite e «sognare un tredici miliardario».

La sera, adesso come negli Anni 70, sono i giovani a popolare il grande bancone in marmo per decidere e programmare la serata. «Bar Colombo» è anche testimone delle «follie festivaliere» con i fans scatenati a caccia degli autografi dei loro beniamini. Un pezzo di storia di Sanremo vive ancora all'ombra dei portici un'atmosfera unica e squisitamente tradizionale. [g. ga.]

Expo Fontanabuona ■ Calvari, mostra-mercato ■ Calice

Due fiere da record per la Liguria artigiana

La Liguria unita sotto il segno dell'artigianato e delle tradizioni, senza per questo escludere le «nuove» attività. Oggi, a Calvari nell'entroterra di Chiavari, si chiude l'8ª edizione di «Expo Fontanabuona», fiera campionaria del Levante ligure: un'edizione record, che dal 29 agosto ha visto affluire decine di migliaia di visitatori. E ■ Calice Ligure martedì 8 termina la mostra-mercato Centro Val Fora, abbinata all'80ª Fiera del'8 settembre, ■■ tradizione molto radicata nel Finalese.

I due appuntamenti ■■ molto diversi. Expo Fontanabuona è partita dalle tradizioni e dall'artigianato (ardesia, ferro battuto, legno, tessuti di Zoagli e di Lorsica) diventando nel giro di pochi anni un punto ■ riferimento, una «vetrina» per tutto il Levante. E col riconoscimento della Regione (il presidente Ferrero ha annunciato ■■ contributo una tantum di 200 milioni) l'Expo è ormai lan■■ verso una nuova dimensione. A Calice, accanto ai prodotti dell'artigianato locale, alla gastronomia e all'agricoltura, si affianca la mostra ■■ bestiame che martedì rappresenterà il momento culminante.

Al gran finale dell'«Expo Fontanabuona» sarà presente il prefetto di Genova Mario Zirilli. A fare gli onori di casa il sindaco di San Colombano, Filippo Zavatteri, e il presidente dell'Expo, Francesco Sabatino.

Edizione record per l'«Expo Fontanabuona» con decine di migliaia di visitatori

Per una rassegna che è arri■■ alla conclusione, ■■'altra ancora in pieno sviluppo. Oggi alle 21, sempre a Calice, è in programma un concerto della banda «Maria Pia» di Finalpia con la partecipazione del tenore Leone Zavarone. Domani alle 21 ■■■ danzante col gruppo «I Monelli» e poi animazione ■■■ Radio Onda Ligure.

Il gran finale è comunque per martedì. Nel corso dell'ultima ■■■ sarà portata in scena «Matrimoni ■ Dintorni» della regista savonese Lucia Costantino, a seguire la finale del Festival delle Corali alpine.

Massimo Novaro

Oggi a Mallare

In piazza tra dolci e antichità

MALLARE. Agli inizi di settembre, come è ormai consuetudine, viene proposto a Mallare il mercatino dell'antiquariato ■■ il titolo «Cose di altri tempi». L'iniziativa si inserisce, intelligentemente, in ■■ periodo abbastanza privo di sagre e manifestazioni nei ■■■ dell'entroterra: il mercatino è quindi affollatissimo, anche perché ■ ■■■ realtà molto frequentata da rigattieri, raccoglitori, antiquari, interessati a vendere o scambiare i loro pezzi.

Ma l'infaticabile organizzatrice Alda Caruso, presidente della Pro Loco, non si accontenta e tutti gli anni indice un concorso a tema per l'addobbo delle vetrine. Come dire ai commercianti: anche se siamo invasi da bancarelle, non trascuriamo i negozi del paese; così c'è una risposta piena di entusiasmo al suo invito: ognuno va alla ricerca di cose vecchie e insolite per costruire «in vetrina» un piccolo angolo di mondo antico.

Quest'anno l'interesse è puntato sugli artigiani cestai, ■■ a Mallare esistano ancora, e sul recupero di vecchi pizzi ■ merletti. Una giuria, oggi alle ore 16,30 sceglierà la vetrina più aderente al t■■.

Chi non ama i vecchi mobili ■ le antiche suppellettili potrà consolarsi nell'angolo dei golo■: tourcott, fassini e vino locale riscuoteranno certo il loro interesse. E alle 21 ■■■■ in piazza. **[l. b.]**

Villanova

E' successo per il folk nei castelli

SAVONA. Con i canti sardi degli Zenia ieri ■■■ a Villanova d'Albenga si è conclusa la seconda rassegna «Musica nei ■■ stelli». La manifestazione, organizzata dall'associazione culturale Corelli ■■■ il patrocinio della Provincia, ha proposto 13 concerti nelle principali località turistiche dell'entroterra ■ ■■■ Riviera ■■■ gruppi musicali specializzati nel repertorio folk o nella musica tradizionale dei Paesi dell'Europa ■■■trale. «La rassegna ■ stata accolta con grande interesse anche ■■ pubblico che si accostava per la prima volta a questi generi musicali - afferma Fabio Rinaudo, consulente artistico della manifestazione -. Del resto, nei castelli della provincia di Savona, si sono esibite alcune delle migliori formazioni ■ musica tradizionale».

Quest'anno la rassegna presentava due temi fondamentali, uno di musica classica e l'altro tradizionale. Filo conduttore della manifestazione, la cornamusa, uno strumento che fra il 1700 ■ ■ prima metà ■■■ 1800 ha intessuto le melodie dei canti popolari europei. Fra i principali protagonisti della rassegna, i Calicanto (musica veneta), il gruppo strumentale classico Hyperion, i Loznitsa (Bulgaria), i Musicinscena, i Citania (Spagna) e gli Zsaratnok (Ungheria). Fra le esibizioni più caratteristiche, quella dei «Coulwin pipes consort», con melodie irlandesi e scozzesi. **[a. b.]**

GIORNO E NOTTE

CASTIGLIONE

E' sagra della polenta

Sagra della polenta oggi ■ Castiglione Chiavarese. Per il tradizionale appuntamento sono in programma stand gastronomici ■ musica da ballo. **[f. p.]**

ZOAGLI

Gastronomia e danze

Si apre oggi ■ Zoagli, in località S. Pietro di Rovereto, la Sagra della Madonnetta. Stands gastronomici e danze. **[f. p.]**

RECCO

Esibizione di parapendio

Recco in festa in ■■■ della madonna del Suffragio. Oggi alle 16 è prevista una ■ibizione di parapendio e alle 21,30 il concerto sul sagrato del Santuario di N.S. del Suffragio della ■g Band Società Filarmonica «Città di Chiavari e Sestri Levante». Alle 22,30, finale del gioco «Cerca chi ti cerca». Stand gastronomici. **[f. p.]**

■■■: i Louisiana ■■■

Serata jazz, alle 21 alla festa dell'Unità, in piazzale Kennedy, con i Louisiana Red, al palco centrale ■ il Trio Trovesi al Caffè Concerto. Ingresso libero. **[m. b.]**

GENOVA

«Ombre e nebbia» con Allen

Woody Allen e Mia Farrow sono i protagonisti del film «Ombre ■ nebbia», in programma questa sera, alle ore 21,30, al Roseto di Nervi. **[m. b.]**

GENOVA

I film all'arena Nettuno

Proiezione del film «Grido di pietra», di Werner Herzog, con Vittorio Mezzogiorno e Donald Sutherland, questa sera, alle ore 21, all'arena estiva Nettuno ■ Principe. **[m. b.]**

■■■■■

Filarmonica romena di Iasi

Questa sera alle 21 nella Collegiata S. Ambrogio a Varazze a cura dell'associazione «Camillo Milano» con il contributo dell'Ascom è in programma il Concerto sinfonico della filarmoni■■ rumena di Iasi. Saranno ■■■ guiti brani di Rossini, Mozart e Beethoven. **[r. p.]**

SAVONA

In piazza il film «The Children»

Si chiude stasera al «Film studio» di piazza Diaz la rassegna «Anteprima cinema» con la pellicola «The Children» del regista Tony Palmer. **[r. p.]**

Mia Martini stasera a Montecarlo

SAVONA

Esposizione nazionale canina

Viene inaugurata stamattina alle 9 a Prolungamento ■ mare l'ottava edizione dell'esposizione nazionale canina, valida per il titolo ■ «campione italiano». Alla rassegna partecipano una ottantina di espositori provenienti da ogni regione, oltre ad una notevole partecipazione di stranieri. La manifestazione è patrocinata dal Comune di Savona. **[r. p.]**

■■■ ■■■

Suona ■ banda di Finale

Concerto della banda «Maria Pia» di Finale Ligure con la partecipazione del tenore Leone Zavanone, questa sera alle 21 nella piazza centrale. **[a. r.]**

PIETRA LIGURE

■■■o liscio e moderno

Serata di animazione musicale e ballo liscio e moderno gratuito nel centro storico di Pietra Ligure con «Mimmo'ss». **[a. r.]**

VERZI

Giochi e concorso fotografico

Festa patronale della Madonna a Verzi ■ Luano da oggi all'8 settembre. In programma, gastronomia tipica, giochi, concerti bandistici, ■■■■■ fotografico e ballo liscio con orchestre. **[a. r.]**

CERVO

In scena la violinista Kunert

Per la rassegna ■ concerti dell'Accademia internazionale estiva di Cervo, ■■■■■ oggi alla ribalta la violinista Ute Kunert, secondo premio al concor■■ di Freiburg (Germania) nel '91, e la pianista Beata Oslizlo. L'esibizione avrà inizio alle 21. In scaletta, brani di Brahms, Bach, Ysaye ■ Kreisler. **[a. f.]**

■■■■

Ecco il «grande cinema»

«Chiedi la luna», ■ Giuseppe Piccioni, è la nuova proposta ■■■ rassegna «Il grande cinema nelle piccole città», che si tiene al Centrale di Porto Maurizio. Sono previsti cinque spettacoli, alle 16; 17,35; 19,10; 20,40 e 22,30. **[e. f.]**

SANREMO

Celeste Johnson al Roof Garden

Questa sera alle 21, galà d'estate al Roof Garden del casinò con l'orchestra «Johnny ■■■ ■ la cantante di colore Celeste Johnson. Prezzo ■■■ spettacolo ■ cena, 150 mila lire, ■■■■■■ zione ■■ mila. **[g. ga.]**

■■■■■■

Sul palco, Mia Martini

Ancora recital di Mia Martini questa sera alle 21 allo Sporting di Montecarlo. Il prezzo per assistere allo show e per cenare con ■ cucina internazionale ■ di 7■■ franchi, circa 160 mila lire. **[g. ga.]**

STASERA AL CINEMA

Centrale
Ch.: inizio 16 ult. 22,30
Lire 8000/Alace 5000

Chiedi la luna
di G. Piccioni con Margherita Buy, Ghito Scarpati (Italia '91) — Durante il viaggio alla ricerca di Giacomo la sua ragazza della vita sregolata ed il fratello timido ed ordinato scoprono di amarsi. N.V. 1h 27' **Commedia drammatica**

Dante
Lire 8000
rid. 6000

Double Impact - La vendetta finale
di S. Lettich, con Jean-Claude Van Damme (Usa '91) — Due gemelli scampano al massacro dei genitori decretato dalla mafia cinese a Hong Kong e hanno destini diversi. Dopo 25 anni si ritrovano per vendicarsi N. V. 1h 40' **Avventura**

Imperia
Lire 6000
rid. 5000

Le mani della notte
di J. Eisenberg, con R. Hauer, N. Richardson (Usa '92) — Un'assistente sociale aiuta un uomo condannato per l'omicidio della moglie. Complice l'amore, la donna crede nella sua innocenza ma spuntano nuove ombre. N. V. 1h41' **Thriller**

Capitol
Tel. (0184) 43.440
Orario: 20,30/22,30
Lire 6000

Lionheart - Scommessa vincente
di Sheldon Lettich con Jean Claude Van Damme (Usa '91) — Lionheart abbandona la Legione Francese per aiutare il fratello in fin di vita. A New York un'avventura culturista gli offre un posto da lottatore N.V. 1h 41' **Avventuroso**

Cerri
Orario: 20,30/22,30
Lire 6000

Piccola peste torna a far danni
di B. Levant, con J. Ritter, M. Oliver (Usa '91) — Il piccolo Junior ricomincia la sua attività di distruttore nella tranquilla Montville, mentre il padre deve difendersi dagli assalti di una sindachessa piuttosto arrabbiata N.V. 1h 31' ■■■■■

Olimpia
Or.: Ini. 15 ult. 22,30
Lire 5000/rid. 4000

Prova schiacciante
di W. Petersen con T. Berenger, G. Scacchi (Usa '91) — Salvatore da un incidente, in cui ha però perso la memoria, un uomo cerca di ricostruire il suo passato, ma viene a conoscenza di inquietanti verità. N.V. 1h 40' **Thriller**

Cristallo
Orario: 21,15
Lire 5000 gall.
4500 platea/rid. 3500

OGGI RIPOSO

Dianese
Orario: 20,30/22,30
Lire 7000/rid. 5000

Robin Hood - Principe dei ladri
di Kevin Reynolds con Kevin Costner, M. E. Mastrantonio, C. Sleter (Usa '91) — Il leggendario arciere di Sherwood si batte contro avidità e sopraffazione con il solito coraggio e un pizzico di ironia. N.V. 2h 15' **Avventura**

■■■■■
Orario: 21
Lire 5000

Il libro della giungla
di W. Reitherman, produzione Walt Disney (Usa 1967) — Le avventure di Mowgli, cucciolo d'uomo, cresciuto dagli animali della ■■■■ta. Al film è abbinato **Pluto fa la bella.** N. V. 1h 29' **Cartoni animati**

Smeraldo
Estivo. Via Aurelia 106
Orario: 21,15
Lire 5000/rid. 3000

Beethoven
di Brian Levant, con Charles Grodin, Bonnie Hunt, Dean Jones (Usa '91) — Il cane Beethoven sfugge a un ladro di animali, capita nella famiglia che aveva sempre sognato e ne movimenta la vita. 1h 29' **Commedia**

Ariston
Orario: inizio 16/22,30
Lire 10.000/rid. 8000

Weekend senza il morto
di B. Thomas, con A. McCarthy, K. Preston, H. Hunt (Usa '92) — Un ragazzo conosce una sensuale fanciulla, la porta al Carnival, crede di aver trovato l'amore ma è travolto dal guai. Lo salverà una foto? N. V. 1h41' **Commedia**

Centrale
Or.: Ini. 16. Ult. 22,30
Lire 10.000/rid. 6000

Cuore di tuono
di M. Apted, con V. Kilmer, S. Shepard, G. Greene (Usa '92) — Un agente dell'Fbi indaga sull'assassinio di un Sioux nella riserva del Sud Dakota: si scontra con un mondo lontano e con la metà oscura del suo cuore. N. V. 2h 05' **Giallo**

Sanremese
Tel. 507.070
Or.: Ini. 16/ult. 22,30
Lire 10.000/5000

Fusi di testa
di P. Schoens, con M. Myers, D. Carvey, R. Lowe (Usa '92) — Due presentatori trasmettono con successo uno show demenziale dalla loro cantina. Un astuto produttore vuole «comprarli» ma non è semplice. N. V. 1h 41' **Commedia**

Orfeo
Tel. 62.333
Orario: 16/22,30
Lire 10.000/rid. 6000

I sonnambuli
di Mick Garris con B. Krause, M. Arnick, A. Krige (Usa '91) — Madre e figlio, superstiti di una misteriosa stirpe che vive cibandosi di femminile, si trovano a fare i conti con una vittima assai determinata. N.V. dur. 1h 40' **Horror**

Ritz
Tel. 607.070
Orario: 16/22,30
L. 10.000/rid. 8000

Mio cugino Vincenzo
di J. Lynn, con J. Pesci, R. Macchio (Usa '92) — La peripezie di un avvocato dal pessimo curriculum universitario, alla prima causa in tribunale, per difendere due ragazzi accusati ingiustamente di omicidio. N. V. 1h50' **Commedia**

Taberin
Tel. 607.070 Or.: 16/22,30
L. 10.000/rid. 6000

Double Impact - La vendetta finale
■■■ *Lettich, con Jean-Claude Van Damme (Usa '91)* — Due gemelli scampano al massacro dei genitori decretato dalla mafia cinese a Hong Kong e hanno destini diversi. Dopo 25 anni si ritrovano per vendicarsi N. V. 1h 40' ■■■■■

SAVONA

Colombo
Tel. 840.263
Or.: 20,30/22,30
Lire 8000

Mio cugino Vincenzo
di J. Lynn, con J. Pesci, R. Macchio (Usa '92) — La peripezie di un avvocato dal pessimo curriculum universitario, alla prima causa in tribunale, per difendere due ragazzi accusati ingiustamente di omicidio. N. V. 1h50' ■■■■■

Ritz
Tel. 840.427
Or.: 20,30/22,30
Lire ■■■■■

Fusi di ■■■
di P. Schoens, con M. Myers, D. Carvey, R. Lowe (Usa '92) — Due presentatori trasmettono con successo uno show demenziale dalla loro cantina. Un astuto produttore vuole «comprarli» ma non è semplice. N. V. 1h 41' **Commedia**

Ambra
Tel. 51.418
Or.: 20,30/22,30
Lire 7000/4000

La tenera canaglia
di John Hughes, con J. Belushi, K. Lynch, A. Porter (Usa '92) — Un'avvocatessa in carriera scopre i veri valori della vita. La mettono sulla giusta strada un barbone e una bambinastra vivacissima. N. V. 1h 45' **Commedia**

Astor
Tel. 50.997
Or.: 20,30/22,30
Lire 7000/4000

■■■■■■■ colposa
di S. Moore, con L. Nesson, L. San Giacomo, K. Cranham (Gran Bretagna '91) — Un detective privato, che arrotonda lo stipendio con espedienti, deve risolvere un caso d'omicidio per salvare se stesso. N. V. 1h 30' **Giallo**

Arena Ondina
Or.: 20,45/22,30
Lire 8000/6000

Beethoven
di Brian Levant, con Charles Grodin, Bonnie Hunt, Dean Jones (Usa '91) — Il cane Beethoven sfugge a un ladro di animali, capita nella famiglia che aveva sempre sognato e ne movimenta la vita. 1h 29' **Commedia**

Loanese
Tel. 669.991
Or.: 20,30/22,30
Lire 8000/5000

Scacco mortale
di C. Schenkel con C. Lambert, D. Lane, D. Baldwin (Usa '92) - Su un'isola un ambiguo campione di scacchi gioca la partita della vita contro un misterioso avversario assassino che usa le persone come pedine. N. V. 1h 55' ■■■■■

GENOVA

TEATRI

Teatro Carlo Felice: Oggi riposo.
Pol. Margherita: Oggi riposo.
Teatro ■■■ Corte: Chiusura estiva.
Teatro della Tosse in Sant'Agostino: Chiusura estiva.

CINEMA

Ariston 1: Detective Stone. ■■■■ ■ Tokio ■■■■■■.
Augustus: ■■■ ■■■ ■■■■ Il morto.
Corallo 1: A Praga.
Corallo 2: Il mistero di Jo Locke, il sosia e miss Britannia 68.
Grattacielo: Poliziotto in blue jeans.
■■■ ■■■■ impact.
Nettuno: Grido ■ pietra.
Odeon: Sabato italiano.
Olimpia: I sonnambuli.
■■■■■ Chiusura estiva.
■■■■■ La mia peggiore amica.
■■■■■ Ombre ■ ■■■■■
Universale 1: Tracce nella sab■■
Universale 2: Fusi di testa.
■■■■■■ 3: Cuore di tuono.
Verdi: Cose dell'altro mondo.
■■■■■e 1: Le ragazze della notte - La parte più appetitosa della femmina.
Centrale 2: I vizi tranquilli di Moana - Casa d'appuntamenti.
■■■■■■ Skrupellosses spiel mit wirklenlosen körpern hifi stereo sound - Lynn ■■■■■ ■ sex lord.
■■■■■■: Brivido erotico.
Eldorado: Maurizio: multiloral ■■■ peranal.

PEGLI

■■■■ **all'aperto:** Billy Bathgate.

NERVI

San Siro: Chiusura estiva.

STASERA ALLA TELEVISIONE LOCALE

Teleregione

10 — **Cartoni animati**
12 — **L'uomo che parla ai cavalli**, telefilm
12,30 **Motori non stop**
13 — **Storie d'Italia**
13,55 **Rubrica**
14,30 **■■■■lm**
15 — **Sceneggiato**
17 — **Cartoni animati**
18 — **Adderly**, telefilm
■■■■ **L'uomo che parla ai cavalli**, telefilm
■■■■ **Telenovela**
20,15 **Rubrica**
■■■■ **Giro festival**, semifinale
22,30 **Rubrica**
22,55 ■■■■ ■■■■■, ■■■■■■■■
■■■■ **Sceneggiato**
0,15 **Rubrica**

Telestar

14 — **La gang della città dei divorzi**, film
15,50 **I mostri**, telefilm
16,20 **Giovani ribelli**, telefilm
18 — **Sulla strada della California**
19,30 ■■■■, situation comedy
20 — **Equipaggio tutto matto**
20,30 **Il paradiso ■■■ male**, telenovela
22,15 **S.O.S. Polizia**, telefilm
22,45 **Ruote in pista**

Telecittà

7 — **Night videos**
7,30 **Awake on the wildside**
11,30 **Mtv's ■■■■ ■■■■■■ top twenty**
13,30 **Speciale spettacolo**
13,45 **Teleshopping**
18 — **Video Jay Ray Cokes**
20,10 **L'angolo della poesia**
20,45 **Liguria sport**
21,30 **Tasta d'estate**
23 — **Teleshopping**

Canale 7

8 — **Ispettore Bluey**, telefilm
9 — **Sky ways**, telefilm
10 — **Speciale spettacolo**
10,10 **Nati per vivere**
10,40 **L'uomo e la ■■■■** documentario
12,05 **Sky ways**, telefilm
12,45 **Tg Liguria**
13 — **Piazza Montecitorio**, rubrica
14,30 **Ispettore Bluey**, telefilm
■■■■ **Andiamo al cinema**
16,45 **Il capitano ■■ Castiglia**, film
19 — **Tg Liguria**
19,20 **Motor shop**
20 — **Sky ways**, telefilm
20,30 **Stadio gol**
22 — **Tg Liguria**
22,30 ■■■■ **shop**
23 — **Ispettore Bluey**, telefilm
0,45 **Andiamo al cinema**
1 — **Tg Liguria**

Telearcobaleno

7 — **Junior Tv**
11 — **Redazionali**
12 — **Telefilm**
13,30 **Okey motori**, rubrica sportiva
14,30 **Junior Tv**
18,30 **Telefilm**
20,30 ■■■
22,30 **Tele■■■**
23,30 **Film**

Tele Nord

7,30 **Il richiamo degli abissi**, telefilm
8 — **Ispettore Bluey**, telefilm
9 — **Le avventure di Tom Sawyer**, film
10 — **La lettera rubata. I classici ■ Edgar Allan Poe**, film giallo
12 — **Nati per viv■■■ ■■■■■■■**
12,30 **Sky ways**, telefilm
13 — **L'uomo e la terra**, documentario
13,30 **Avventure di frontiera**, telefilm
14 — **Ispettore Bluey**, telefilm
15 — **Sky ways**, telefilm
16,30 **Nati per vivere**, documentario
17,30 **Le avventure di Tom Sawyer**, film
18,30 **Avventure di frontiera**, telefilm
19 — **L'uomo e la terra**, documentario
19,30 **Il richiamo degli abissi**, telefilm
20 — **Nati per vivere**, documentario
■■ — **Ispettore Bluey**, telefilm
23 — **Avventure di frontiera**, telefilm
23,30 **Sky ways**, telefilm

Mixer TV

17 — **Speciale Bellaria**, informazione
19 — **Savona news**
19,30 **Albertone**, cartoni animati
20 — **Lavorno e Shirley**, telefilm
20,30 **Il triciclo ■■■■■■ Stregoli**, film avventura
22,45 **Dietro la quinta**
23,45 **Benvenuti a...**, informazione
1 — **Andiamo al cinema**, rubrica cinematografica
1,15 **Tg Liguria**, news

Sardegna Uno

8 — **Taxi**, telefilm
8,30 **Telepromozioni**
9,30 **Lo faro**, rubrica
13 — **Crime story**, telefilm
14 — **Notizie estate**, rotocalco
14,30 **La gang della città dei divorzi**, film
18 — **Telepromozioni**
17 — **Serpico**, telefilm
18 — **Notizie estate**, rotocalco
18,30 **Sulla scia del cinonoco**, giochi delittici
20,30 **Notizie estate**
23 — **Sulla strada della California**, telefilm
23,40 **Adam 12**, telefilm
0,30 **Notizie estate**
1 — **Tre croci per non morire**, film

T.C.S.

13 — **Fotomodelle estate 1992**
13,40 **I diritti**, film con Valeria Moricani, C. Pani. Regia di Mario Amendola
15,30 **Mi benedica padre**, telefilm
17,45 **Genitori in blue jeans**, film con P. De Filippo, Ugo Tognazzi. Regia di C. Mastrocinque
19,3■ **Dottori con le ali**, telefilm
20,30 **La festa dei barbari**, film con E. Pourdom, Rossana Podestà. Regia di Guido Malatesta
22,10 **Fotomodelle estate 1992**
22,50 **Il giustiziere di Londra**, film
0,40 **Le altre notti**, show

Primocanale

7 — **Junior Tv**, cartoni
11 — **Market**, rubrica commerciale
13,45 **I viaggiatori del tempo**, telefilm
14,30 **Market**, rubrica commerciale
17,30 **Le lettere rubate**, tv movie
19,30 **Il mio nome è Bond**, documentario
20,30 **Doppio gioco**, film con Burt Lancaster, Yvonne De Carlo
23,30 **Mariani**, rubrica commerciale
24 — **Controcalcio domenica**, rubrica domenicale

Telecupole

8,30 **Mattinata con Cinquestelle**
9,30 **Cartoni animati**
12 — **L'uomo che parla ai cavalli**, telefilm
12,30 **Motori non stop**, ■■■■
14 — **Pomeriggio insieme**
17 — **Storia nella storia: I castelli**, documentario
20,30 **Il lungo Carnevale**, film
22,30 **Speciale con noi**

● **Eventuali errori e variazioni nei programmi sono causati dalla non tempestiva comunicazione delle emittenti.**

Enzo Gramno guarda lontano: da oggi il suo Savona ritenta la scalata alla serie C

Via al Campionato nazionale dilettanti, al Bacigalupo c'è il Livorno

Savona, è subito aria di C

La questura divide le tifoserie: toscani in gradinata e biancoblù in tribuna e nei distinti. Si parte alle 16

SAVONA. Per Savona-Livorno che inaugura oggi alle 16 la stagione del nuovo Campionato nazionale dilettanti, i cancelli dello stadio «Bacigalupo» saranno aperti alle 14. La Questura ha avvisato che dividerà le tifoserie in settori diversi, onde evitare scontri fra tifosi. I sostenitori del Livorno, che arriveranno in massa dalla cittadina toscana (se ne prevede oltre mille) entreranno dall'accesso gradinate via Cadorna. Chi arriverà col treno speciale sarà scortato dalle forze dell'ordine, dalla stazione Mongrifone allo stadio. I sostenitori del Savona potranno accedere al campo solo dal lato tribune. I tifosi e gli ultras che abitualmente siedono in gradinata per questa domenica dovranno vedere l'incontro dai «distinti».

Da oggi ricomincia dunque la grande avventura. L'obiettivo primario è ritentare la scalata alla C2, fallita per un soffio la stagione. La società ha lavorato bene sul mercato costruendo sulla carta una squadra forte ed equilibrata. L'ultimo colpo messo a segno dal d.s. Arcuri è l'ingaggio del difensore Mosti, ex Carrarese.

A giorni dovrebbe poi arrivare il «sì» dell'ex attaccante del Napoli e del Monza, Tatti, che completerebbe l'organico.

Adesso tocca ad Orcino e alla sua truppa dimostrare sul campo quanto vale il nuovo Savona. Ieri mattina c'è stata l'ultima rifinitura al «Bacigalupo». I giocatori hanno dimostrato di essere tutti molto caricati, ma Orcino ha ancora un dubbio: Chicchiarelli. Il centrocampista risente ancora di alcuni dolori e una gamba, e il tecnico solo stamattina vedrà se inserirlo nella lista degli undici di partenza.

Se Chicchiarelli non dovesse farcela, il suo posto potrebbe andare a Bocchino o al giovane Bonomo. L'atmosfera attorno alla squadra è tranquilla. Dice Carlo Zocchini: «Siamo consapevoli della difficoltà di questa gara, ma anche caricati; abbiamo voglia di partire col piede giusto». Aggiunge Roberto Milani, toscano del Savona: «Il Livorno? Tutti dicono che è una buona squadra e ha grandi ambizioni. Sarà una battaglia, ma si vedrà anche del bel gioco».

Orcino intanto lancia un appello ai sostenitori: «Da Livorno arriveranno oltre mille sostenitori toscani. E noi abbiamo bisogno più che mai della loro gente. Spero di vedere sugli spalti molti nostri tifosi». Alle 11,30 la squadra verrà presentata ufficialmente alla dirigenza, presenti i due senatori che fanno parte della società, il democristiano Giancarlo Ruffino presidente onorario, e l'esponente della Lega Nord, Sergio Capelli, vicepresidente.

Roberto Pizzorno

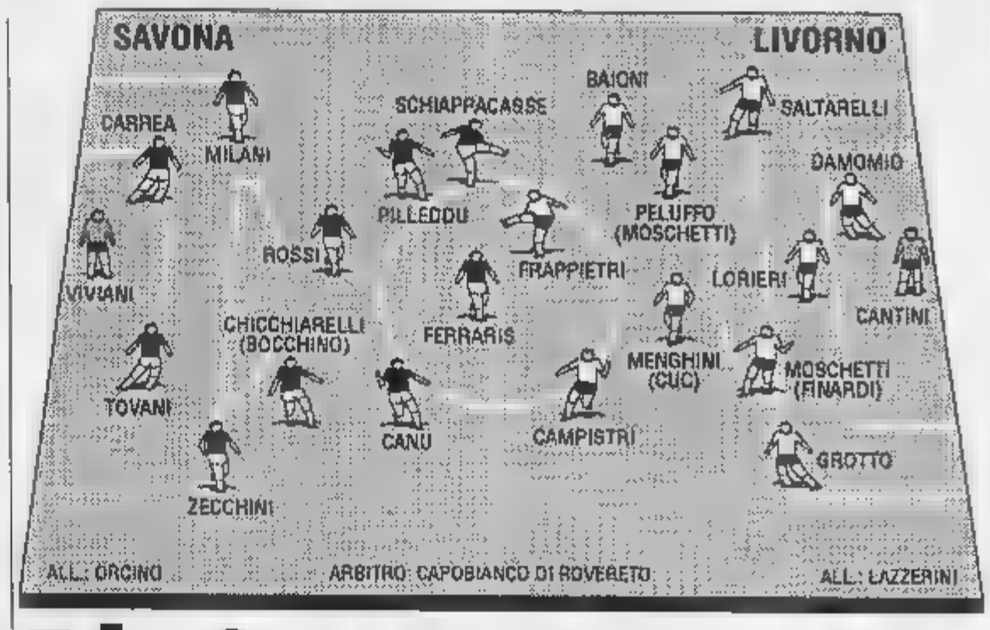

Le avversarie

Cuneo e Rapallo da zone nobili

Oltre a Sanremese e Savona, altre liguri iniziano oggi la loro avventura Campionato nazionale dilettanti: Rapallo, Samm e Sarzanese. Delle tre appare il Rapallo la più attrezzata per affrontare in maniera ottimale il campionato. La compagine di Elvio Fontana ha già dimostrato il suo valore nel girone inaugurale di Coppa Italia, pareggiando a Savona e vincendo poi sul proprio campo con la Sanremese. Un undici compatto in tutti i reparti, che ha in Maio e Devoto attaccanti veloci e temibilissimi nelle azioni di rimessa. Alla prima uscita, a S. Croce sull'Arno con il Cuoio Pelli, dovrà però rinunciare a pedine quali Gandolfi, Marafioti e Stabile.

Diversa la situazione in casa Samm. La squadra affidata a Carha cambiato molti elementi, tenendo solo alcuni uomini esperti della categoria come D'Agostino e Righetti, che l'anno scorso conquistò il titolo di capocannoniere con 23 reti. Chi parte con i favori del pronostico è sicuramente il Livorno di Claudio Achilli, fresco vincitore del campionato d'Eccellenza toscano e «re» del calciomercato estivo con l'acquisto di ben 12 giocatori del Pavia in cui lo stesso Achilli ha lasciato la presidenza alla moglie. Tra i nuovi anche Gianni Cuc, ex Savona.

Più tranquille le altre toscane Camaiore, Pietrasanta e Cuoio Pelli, che hanno l'obiettivo di un tranquillo centroclassifica. Altra squadra molto agguerrita è il Brescello, che in questi ultimi due anni ha sfiorato la promozione in C2 perdendo anche uno spareggio. Bagnolese e Roteglia non sembrano poter ambire a grandi traguardi. Da prendere con le molle il Sassuolo che ha praticamente mantenuto l'undici dell'anno scorso per cercare di inserirsi al vertice.

Altra compagine che vuol tornare in alto è invece il Cuneo, retrocesso la scorsa stagione e che per il riscatto ha deciso di affidarsi nelle mani di un tecnico esperto come Cichero, che con la Sanremese ha conquistato 6 promozioni consecutive. Oltre all'allenatore e agli ex matuziani Baldisserri e Vernice, sono arrivati anche gli altri Daidola (ex Ilva, Peselli dal Savona, Luca Soncin dal Ventimiglia e Tufano del Corsico. Infine Acqui, ex Vogherese. Le due piemontesi partono con l'obiettivo della salvezza, mentre i lombardi han dovuto ricostruire la squadra.

(m. no.)

Coppa è debutto per due

La S. Olcese per il Ventimiglia ad Imperia arriva la Rivarolese

Anche per Ventimiglia ed Imperia 87 è arrivato il momento del «via» ufficiale alla stagione agonistica. Le due squadre, oggi alle 16 esordiscono in Coppa Italia dopo esser rimaste alla finestra nel primo turno: il Ventimiglia riceverà, al vecchio «Peglia», il Sant'Olcese; l'Imperia 87 ospiterà al «Ciciccione» la Rivarolese.

Il Ventimiglia, formazione di Eccellenza, è favorito per la qualificazione. Tanto più che il girone è ridotto proprio alle due squadre in fronte: si deciderà tutto fra andata e ritorno. Ma Adriano Pisano, allenatore giallorosso, non sembra attribuire al risultato grossa importanza: «Si va in campo per vincere, è logico, ma queste due partite di Coppa Italia mi serviranno come prova generale per il campionato», dice il tecnico.

Tra l'altro non gli mancano i problemi: Sergio Soncin non ci sarà per problemi personali; Bosio e Ventura assenti agli ultimi allenamenti, Rotella e il portiere Terrone, quest'ultimo alle prese con una contrattura, potrebbero non esserci. Tra le novità, il possibile impiego di Morello nel ruolo di libero e quello dell'ultimo arrivato, Giuseppe Ierace, classe 1972, approdato in giallorosso attraverso il Vallecrosia, cui era rientrato dopo un paio di stagioni all'Argentina.

Non è escluso che, prima o poi, rientri nei ranghi anche Sasso. Tramontato il passaggio del bomber all'Imperia 87, a Pisano non dispiacerebbe poterlo regolarmente avere a disposizione. Un elemento della sua esperienza farebbe davvero comodo. Una decisione dovrà esser presa nelle prossime settimane.

Al «Ciccione» l'Imperia 87 riceve la Rivarolese in un'altra sfida per un girone a due. I problemi per mister Bancardino riguardano soprattutto la disponibilità di Oddone, che ha qualche problema alla schiena e del marocchino El Addaoui, vittima di una contrattura. Ma per quest'ultimo ci sono molte possibilità di recupero. Sarà un test importante per i nerazzurri, che in settimana avevano pareggiato

Il Ventimiglia riparte da Adriano Pisano

(3-3) con l'Alassio in amichevole, provando nelle proprie file anche l'ex finalese Gerry Grosso, un attaccante molto esperto. Per ora, però, ingaggio per lui.

In Coppa Italia sarà impegnata oggi (ore 16) anche l'Arma Taggia che fa visita al Cogoleto. Per la squadra Beppe Strumia, dopo il brillante 1-1 contro la Cairese, nella partita dio Coppa Italia una settimana fa, sarà un'ulteriore verifica contro una squadra neopromossa che ha qualche ambizione.

Tra le formazioni imperiesi resta alla finestra l'Argentina, che dopo il successo di domenica scorsa sul campo dell'Albaro (3-1) oggi attenderà l'esito della sfida tra le altre due squadre del suo girone, Rutese ed Albaro. Dal mondo del calcio dilettanti ligure, intanto, notizia-boom: la Sestrese ha ingaggiato l'attaccante Barozzi, 32 anni: dopo una milizia nel Savona, era salito fino alla B col Cesena e l'anno era tornato allo stesso Savona.

(b. m.)

E la Sanremese trema

A Sassuolo partenza in salita

L'avventura Sanremese nel nuovo Campionato nazionale dilettanti comincia decisamente in salita. Oggi i biancazzurri esordiscono a Sassuolo, sul campo delle squadre considerate tra le possibili favorite per il salto finale nel girone.

Una formazione, quella emiliana, reduce da un buon campionato la scorsa stagione e che dispendiosa campagna acquisti: «Un match difficile contro squadra di professionisti, molto rafforzatasi in estate. Rischiamo grosso, ma sono certo che ci batteremo con impegno. Più che il Sassuolo mi preoccupano i nostri problemi, quelli di una squadra che è partita mese dopo le altre. C'è un grande impegno da parte di tutti, ma certe geometrie, certi schemi non si improvvisano. Bisogna provarli e riprovarli», dice Paolo Tonelli, mister biancazzurro, con molto realismo alla vigilia di una partita sulla «proibita» per la sua squadra.

Ieri mattina, prima della partenza per la città emiliana, Tonelli ha diretto al «Comunale» l'ultimo allenamento di rifinitura. Tutti i giocatori disponibili. A Sassuolo, oggi, esordirà anche Alessandro Prestia, anni, l'attaccante (ex Sestrese, la scorsa stagione al Derthona) appena ingaggiato, anche se la società resta alla ricerca ancora di una punta di peso e di esperienza.

In campo, oggi, dovrebbe andare questa formazione, annunciata dallo mister matuziano al termine della seduta di allenamento di ieri mattina: Ancona; Bertoni, Meneghel; Gaiaudo, Piagni, Trasatti; Grimaudo, Andrian, Prestia, Piccareta, Calabria. Uno schieramento rinnovato, dopo le tante vicissitudini queste per cinque undicesimi (i nuovi sono Ancona, Meneghel, Piagni, Grimaudo e Prestia, più Nigro e Moroni in panchina) rispetto a quella della stagione. E con ben cinque giocatori (Bertoni, Gaiaudo, Trasatti, Piccareta e Calabria) all'esordio assoluto in un campionato a carattere interregionale.

In panchina siederanno il secondo portiere Nigro, diciotto anni, altro acquisto dell'ultima ora, il giovanissimo attaccante Martini ed i vari Simondo, Moroni e Caruso. Venerdì la Sanremese aveva giocato, a Pietra Ligure, un'ennesima amichevole precampionato, stavolta contro il Finale Ligure. E' finita 1-1, e per i biancazzurri è andato in gol Calabria.

Bruno Monticone

Brilla il Vallecrosia

Scatta oggi allo «Zaccari B» un quadrangolare che vedrà impegnate tre squadre di Prima (Bordighera, S. Ampelio e Vallecrosia) e una di Seconda (Camporosso). Alle 18 Bordighera-Vallecrosia, alle 20,30 S. Ampelio-Camporosso. Il torneo continuerà nel prossimo week-end. Il Vallecrosia in ha vinto la sfida a tre, partite di 45', valida per il «Memorial Freccero» disputato all'Arziglia e che ha visto anche la partecipazione di Bordighera e S. Ampelio. Il Vallecrosia ha superato S. Ampelio 2-1 e pareggiato col Bordighera 0-0. Il S. Ampelio aveva battuto il Bordighera 1-0. Il torneo era intitolato a Giuseppe Freccero, fondatore e presidente della vecchia Intemelia (poi fusasi con la Ventimigliese). Curiosamente tutti e tre i tecnici impegnati - Fortugno (S. Ampelio), Ballavita (Bordighera) e Raffa (Vallecrosia) - avevano militato giocatori nell'Intemelia. Intanto il Camporosso, alle prese con problemi di organico (Dulbecco, acquistato dal Vallecrosia, smetterà; Fava si è accordato col Bordighera, Venturi parte militare) ha preso due giocatori dalla Gioiese, squadra dilettanti calabrese. Sono i fratelli Saccà, un portiere 24 anni e uno stopper di 20.

(b. m.)

Golf: trofeo giovanile sanremese è in crisi di crescita, necessario ridurre novanta le iscrizioni

Sarà più difficile partecipare al «Topolino»

Dal '93 numero chiuso, penalizzati soprattutto gli atleti italiani

SANREMO
NOSTRO SERVIZIO

Il Trofeo Topolino di golf, con il trascorrere degli anni ha preso sempre maggior importanza tanto da diventare un autentico Campionato del mondo degli Under 14, alla sua undicesima edizione è apparso in crisi di crescita. I quasi 120 concorrenti alla gara più importante del Circolo degli Ulivi sono troppi. Poiché non si può né si deve rinunciare, anche solo in parte, alla partecipazione straniera, bisognerà «tagliare» su quella degli italiani. Per il '93 si prevede quindi una selezione molto più severa per i nostri giovani golfisti. Non basterà più il limite dell'handicap, fino quest'anno fissato in 15 per i maschietti e a 20 per le ragazzine. Istituirà, a cura della Federgolf, una classifica di merito degli aspiranti al Trofeo Topolino e la loro accettazione non supererà la ventina.

Il numero ideale di partecipazione complessiva sarebbe 90, poiché esistono problemi anche pratici che è sempre più difficile risolvere. L'organizzatore della «Promomare», Mario Pinzi, ha dovuto faticare per riuscire ad ospitare tutti i invitati al gala della premiazione, che si è svolto come Roof Garden del Casino.

La consegna dei premi è stata al tempo stesso solenne e simpatica. Al tedesco Michael Tannhauser, il vincitore, sono andati i Trofei Topolino a Club Méditerranée, quale primo degli europei; al migliore degli italiani, Alessandro Napoleoni, è toccato il Trofeo Città di Sanremo ed infine il Trofeo Olivetti è stato assegnato al messicano Guillermo Amarena.

Con Marco Mascardi, giornalista genovese diventato sanremese di adozione, che ha inventato il Trofeo Topolino, parliamo di questa istituzione sportiva che al golf il Festival di Sanremo alla canzone. «Qui sono di casa - racconta Mascardi - ho frequentato le elementari e lo scorso aprile mi hanno assegnato il premio S. Romolo, che vale la cittadinanza onoraria. Nell'83 ho avuto l'idea di una gara per ragazzini, la competizione è cresciuta tanto che oggi bisogna regolamentarla con criteri diversi dalle prime edizioni. Si tratta di una specie di crociata golfistica, che sforna campioni ogni anno. Chi è tra i primi agli Ulivi ha il destino professionale nel golf. Così è stato per Mores, Rey, Florioli, Carmen Navarro e Stefania Croce. L'appuntamento è sempre per la prima settimana di settembre, perché è l'unica in tutto il mondo in cui o le scuole non si sono ancora aperte o si sono appena chiuse. Nel '91 le nazioni erano 23, quest'anno 26, un nuovo record».

Giovanni Capponi

Tempi duri per gli italiani al «Topolino»

Un mese di sport nel segno del Comitato organizzatore di Paolo Alberti

I cicloturisti inaugurano il Festival

Oggi si corre la «Milano-Sanremo» degli amatori

Oggi arriva la Milano-Sanremo, una «classica» anche per il cicloturismo. Ieri erano già 1412 gli iscritti, da tutta Europa; è probabile che stamane, dal capoluogo lombardo, siano almeno in 1600 a prendere il via. L'arrivo della organizzata dall'Unione Cicloturistica Sanremo, attorno alle 16 all'ex mercato dei fiori di corso Garibaldi, sarà il primo atto ufficiale della quarta edizione del Festival dello Sport, di miniolimpiade sanremese che, nell'arco di quasi un mese, fino al 4 ottobre, vedrà coinvolte 13 discipline sportive l'aggiunta di capitoli abbastanza inconsueti, come le gare di scacchi e dama.

Il «Festival», tante altre manifestazioni sanremesi (è il caso internazionale volley femminile rinviato, forse, a Natale) ha sofferto l'assenza di contributi comunali. «Per questo siamo partiti un po' in ritardo, e in edizione ridotta. Ma abbiamo difeso lo spirito Festival, che durerà quasi un mese. Un dato importante se si pensa che 4 anni fa era partiti con due giorni di gare», ha spiegato Paolo Alberti, presidente del Comitato organizzatore, alla presentazione.

Mancheranno all'appello quest'anno sport come la boxe, ma saranno le novità body building, dell'automobilismo stata inserita nel Festival la finale del Trofeo dei Fiori di autogimkana) e del rilanciato badminton, il volano fresco di glorie olimpiche. Tra gli appuntamenti più significativi, presi qua e là, quadrangolare calcio Under 15 con una squadra polacca (19-20 settembre), il 1° Derby Festival dello Sport di equitazione (27 settembre), il 2° Memorial Tito Etoschi di mini e superminivolley (28 e 29 settembre), un torneo internazionale di tennis Under 14 (12-13 settembre) cui sarà presente il polacco Rafal Jurowsky, 14 anni, numero 1 del suo Paese tra i coetanei.

Nutrito il programma collaterale. Ci saranno due convegni: «Sport e sponsor» (18 settembre) e «Impiantistica sportiva: proposte per Sanremo» (25 settembre) con la presentazione di tre progetti redatti da professionisti, per potenziare le attrezzature cittadine e la partecipazione dell'architetto torinese Sergio Hutter, progettista dello Stadio delle Alpi a Torino.

Due le mostre: «I colori dello sport» di pittura e «Obiettivo sport» fotografia. Poi le «vetrine dello sport» allestite commercianti, un referendum tra gli studenti per conoscere le loro preferenze in fatto di sport (le schede saranno poi messe a disposizione delle società) e un battesimo importante: la gerbera diventerà «il fiore dello sport».

(b. m.)

Andate di fretta? La SMA ha il pranzo che fa per voi.

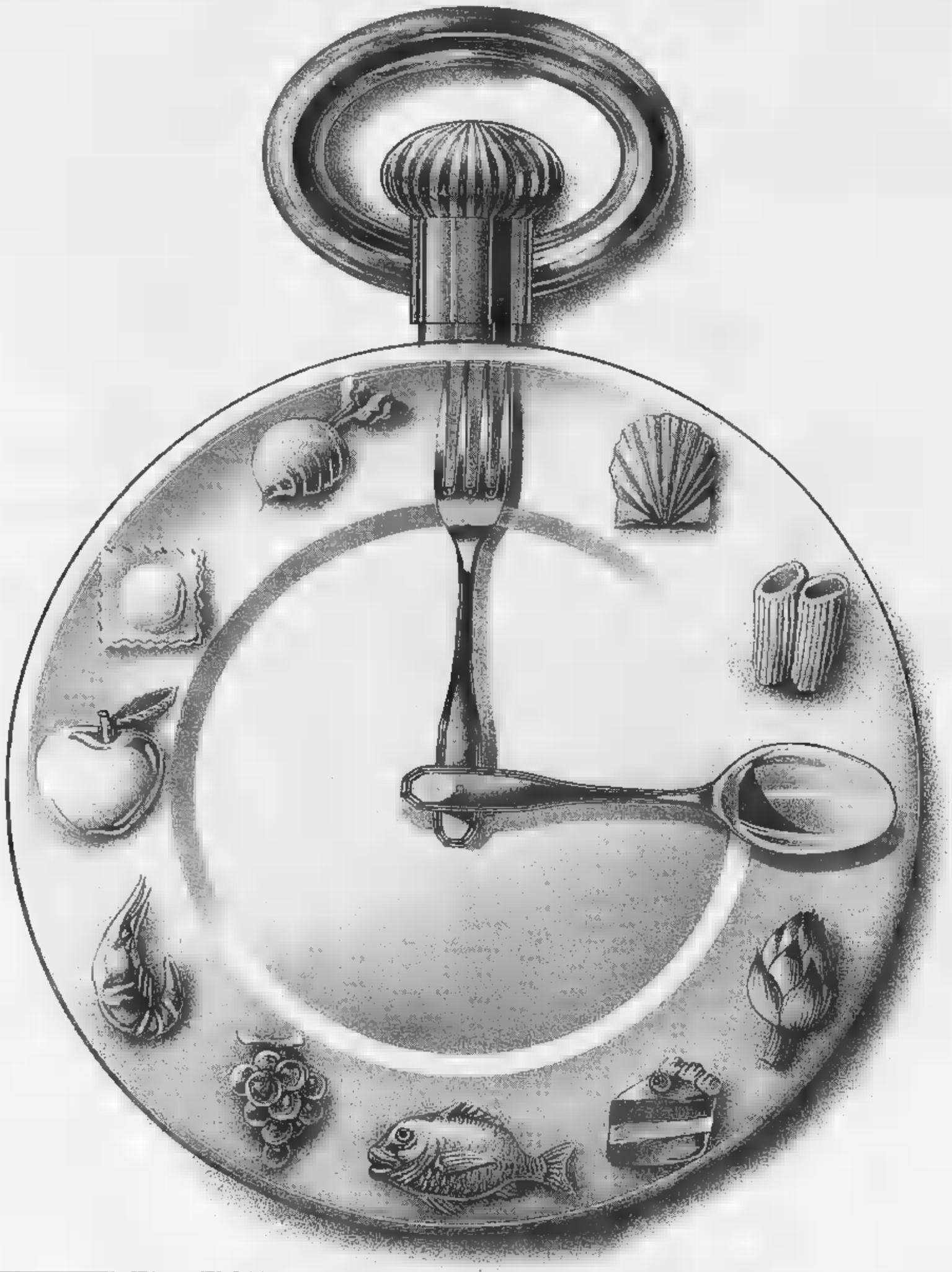

PIRELLI GÖTTSCHE

SMA sono 119 **supermercati** e 17 **CittàMercato** in tutta Italia.

La SMA è la Divisione Alimentari del Gruppo Rinascente. È nata con l'obiettivo di selezionare i prodotti migliori per offrirli al pubblico nei suoi Supermercati e Città Mercato. La grande qualità dell'offerta alimentare SMA è assicurata dal continuo puntiglioso controllo sulla genuinità ■ sulla freschezza di tutti gli alimenti. Grazie a questa filosofia di vendita, la SMA può proporvi una serie di menù diversi, con prodotti scelti apposta per esaltare ogni ricetta. Ogni mese troverete il **ricettario del menù** proposto, completo di spiegazioni, **in omaggio presso tutte le** Città Mercato e Supermercati SMA. È l'occasione per fare una bella raccolta di ricette facili e originali, e scoprire che la SMA non vi offre solo qualità ■ freschezza, ma anche tante buonissime idee in più. Ecco qua, senza perdere tempo, un menù rapido e di grande effetto. **Antipasto all'ortolana** con olio extra vergine d'oliva "San Giorgio". **Spaghetti di terra e di mare** con spaghetti e sugo "Barilla". **Carpaccio di spada ■ salmone** con salmone affumicato "Labeyrie". **Insalata fantasiosa** con verdure "Peperlizia-Ponti". **Yogurt fresco** con yogurt "Danone".

SMA Gruppo Rinascente

Sponsor della qualità.

E, visto che farete così presto a preparare tutto, perché non ne approfittate per regalarvi un momento di relax?

SAN GIORGIO
L'EXTRAVERGINE A PROVA ■ PANE.

Barilla

LABEYRIE
Salmone Affumicato

PEPERLIZIA E UNIDEA PONTI

DANONE

G.B. MONETA
LIBRI SCOLASTICI
E
TESTI UNIVERSITARI
Via P. Boselli 8r - Via Venezia 16r
Tel. (019) 823.895 - 810.165
Fax 812.378
SAVONA

LA STAMPA
SAVONA
E PROVINCIA

G.B. MONETA
LIBRI SCOLASTICI
E
TESTI UNIVERSITARI
Via P. Boselli 8r - Via Venezia 16r
Tel. (019) [redacted] - 810.165
Fax 812.378
[redacted]

Domenica 6 Settembre [redacted]

Redazione: Savona, p. Marconi 3/6, tel. 802.081 - Stampa In, tel. 263.910

A Palazzo Sisto si è sfaldata la maggioranza uscita dalle amministrative del '90

Il pds apre la crisi in Comune

A giorni il sindaco Magliotto si dimetterà. Falliti i tentativi di appianare i contrasti. All'assessore Tortarolo il compito di trovare nuovi alleati, compreso Scardaoni. Il pli ora minaccia di defilarsi

SAVONA. La giunta comunale è in crisi. Dopo cinque mesi di agonia, contraddistinti da strappi e inutili tentativi [redacted] ampliamento della maggioranza, il tripartito pds-psi-pri guidato da Armando Magliotto è arrivato al capolinea. Il gruppo consiliare e la direzione provinciale del pds hanno deciso di aprire ufficialmente la crisi. In settimana [redacted] sindaco Magliotto dovrebbe rassegnare le dimissioni, poi ci saranno 60 giorni di tempo per avviare le consultazioni.

Il pds non ha ancora emesso comunicati, ma ieri Magliotto, dopo aver passeggiato a lungo in corso Italia con il vicesindaco Balbo, non ha lasciato dubbi: «A questo punto escluderei la possibilità di un rimpasto. L'apertura di una crisi mi sembra la soluzione più probabile. A giorni avvierò [redacted] consultazioni fra i partiti della maggioranza. Per [redacted] non posso aggiungere altro». Poi, nella sede del pds, ha incontrato [redacted] segretario politico Carlo Giacobbe. E' stato proprio il gruppo consiliare del partito di maggioranza relativa [redacted] sbloccare [redacted] situazione di stallo. L'assessore all'Urbanistica, Sergio Tortarolo e l'ex senatore Umberto Scardaoni hanno posto con fermezza l'esigenza di un chiarimento e lo s[redacted] sindaco Magliotto, che sino a [redacted] tentato [redacted] salvare la giunta con tentativi [redacted] rimpasto e allargamenti al centro (dc) e a sinistra (verdi [redacted] Rifondazione), si è detto disposto ad aprire la crisi. Ha prevalso la tesi dei progressisti, che hanno chiesto la [redacted] formale e consultazioni con le forze [redacted] sinistra.

Due le strade più probabili per formare [redacted] coalizione. Dalla crisi potrebbe emergere una [redacted] maggioranza affidata all'assessore Sergio Tortarolo e imperniata sulla vecchia lista pci-insieme per Savona [redacted] e sui socialisti, [redacted] l'appoggio alternativo dei laici (pri [redacted] pli) o magari dei verdi. L'ipotesi trova conferma nelle parole dello stesso Tortarolo: «E' necessario ricostruire una maggioranza con lo spirito innovativo che [redacted] dato vita alla lista pci-insieme per Savona». In questa operazione, Tortarolo potrebbe contare sull'appoggio di Scardaoni (cui sarà affidato un assessorato impor[redacted] come l'Urbanistica), con Magliotto capogruppo. Un semplice rimpasto non accontenterebbe Tortarolo, che si dimetterebbe da assessore.

Sergio Tortarolo, a sinistra, è l'uomo nuovo del pds incaricato di risolvere la crisi, ma al sindaco Magliotto resta ancora qualche chance prima di passare il testimone

Dando per scontato l'appoggio socialista, le incognite, sono legate però all'atteggiamento dei partiti minori. Rinfondazione [redacted] (Franco Zunino e Emanuele Varaldo) potrebbe scegliere [redacted] restare fuori dalla giunta, in vista delle future elezioni amministrative; i verdi subordinano ogni decisione alla questione Enel; il repubblicano Renzo Brunetti a giugno rifiutava una giunta senza Magliotto[redacted]; i liberali sembrano logorati dall'attesa. «Se entro fine mese [redacted] verrà presa une decisione, toglieremo l'appoggio alla giunta», ha più volte ribadito il consigliere Piero Astengo.

[redacted] anche da definire la posizione dell'assessore socialista Giuseppe Iovino, che a luglio si era [redacted] in disparte ma è tornato prepotentemente alla ribalta dopo il vertice di Pianis[redacted] con Magliotto [redacted] Brunetti. Non è da escludere che vengano poste pregiudiziali, come quella di Rinfodazione nei confronti dei socialisti [redacted] quella dei liberali nei confronti di Rifondazione.

Se tutti questo fattori dovessero [redacted] congiurare simultaneamente contro Tortarolo, tornerebbe alla ribalta [redacted] sindaco Magliotto con la vecchia maggioranza a 21 voti, formata da pds (escluso Scardaoni), psi, pri e pli. Fin da domani, forse spunteranno nuove soluzioni. «La domenica porterà consiglio», dice enigmaticamente il vicesindaco Balbo. Per ora dal gioco delle alleanze sembrano esclusi dc e Lega Nord. «Sicuramente troveranno [redacted] soluzione per non andare [redacted] elezioni anticipate - afferma il senatore della Lega, Sergio Cappelli -. Sono troppo attaccati alla sedie».

Ermanno Branca

Era tempo

Dopo lunghi, inutili tentativi di ricucire gli strappi, gli uomini del Palazzo si [redacted] che l'apertura ufficiale della crisi era inevitabile. I dissidi interni sono esplosi, fatica sprecata affannarsi ancora a mascherarli.

La giunta Magliotto, salutata il giorno dopo le elezioni del '90 come espressione reale di rinnovamento, è incespicata ben presto in una serie di ostacoli, spesso interni, che ne hanno prima rallentato e poi bloccato lo slancio. Qualunque soluzione alternativa sarà [redacted] ben venga: purché non si perda altro tempo e si voglia davvero rinnovare, sino in fondo. (i. p.)

[redacted]

Nuovo processo per Gigliola?

Lo spera il difensore dopo le nuove rivelazioni che accusano Gabriele Di Nar[redacted]. Quest'ultimo respinge tutto, sdegnato: «Solo calunnie» A [redacted]

Scontro frontale

Incidente tre feriti ad Alpicella

[redacted] Tre persone sono rimaste ferite, ieri pomeriggio, in un incidente stradale avvenuto sulla strada per il Beigua, all'altezza di Alpicella. Due auto, per cause in via di accertamento da parte dei carabinieri di Varazze, si [redacted] scontrate. I feriti [redacted]no Pasqualino Bonaparte, 19 anni, di Militiello Napoli, la cognata, Katia Ciambella, di 20, residente [redacted] Celle Ligure in via Biestri, che si [redacted] a bordo di una Fiat Tipo, e Maria Tangari, [redacted] anni, abitante a Varazze in via Mameli, che viaggiava su un'Alfa 75.

Per soccorrere i feriti sono intervenute due ambulanze della Croce rossa di Stella [redacted] l'automedicale del San Paolo [redacted] il dottor Francesco Bermano e un infermiere che hanno prestato le prime cure. Maria Tangari [redacted] stata ricoverata nel reparto [redacted] Traumatologia dell'ospedale savonese con prognosi [redacted] quaranta giorni. Gli altri due sono [redacted] medicati e dimessi. [c. v.]

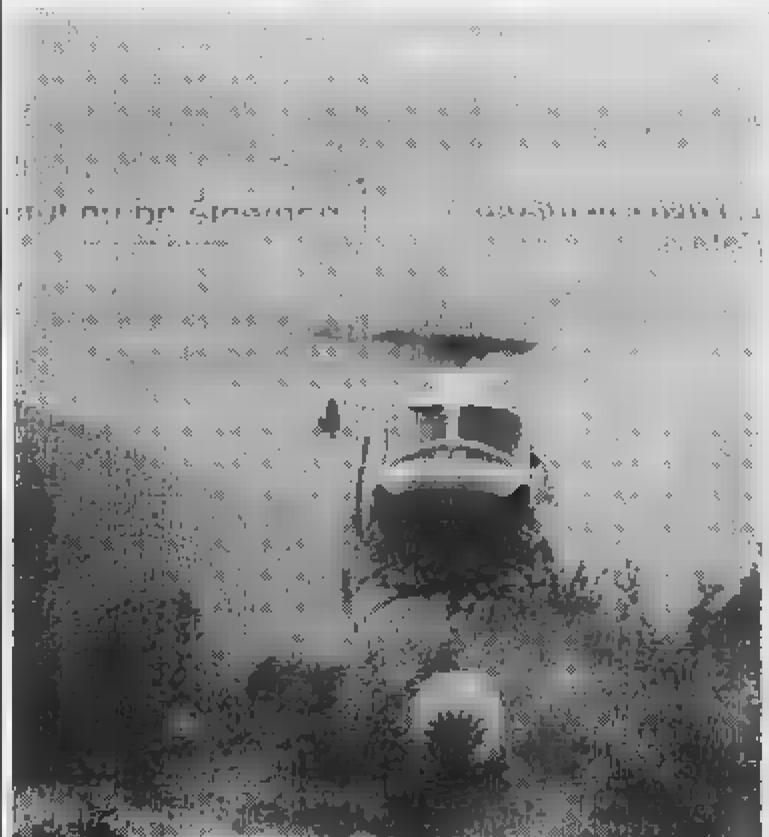

L'elicottero dei Vigili del fuoco ieri in azione in frazione Vegliasco ad Alassio

Emergenza sulle alture di Alassio e a Stella S. Giovanni, nell'entroterra di Albisola

Riviera, le fiamme divorano i boschi

L'intervento dell'elicottero dei vigili del fuoco, dei Canadair e delle squadre della guardia forestale Distrutti oltre cinquanta ettari di preziosa macchia mediterranea. Gli incendi sono di origine dolosa

SAVONA. E' [redacted] nuovo emergenza incendi in provincia [redacted] Savona. Ieri pomeriggio, le colline di Alassio [redacted] di Stella San Martino sono state divorate dalle fiamme, di probabili origini dolose. Il bilancio è pesante: almeno una cinquantina di ettari di bosco [redacted] di macchia medi[redacted] sono andati distrutti, nonostante l'intervento di Vigili del fuoco, guardie forestali e dei velivoli antincendio, che hanno dovuto operare per oltre 7 ore.

Il rogo più vasto è divampato nella Riviera di Ponente, nel versante di Vegliasco [redacted] Moglio, tra i monti Pisciavino e Tirasso, alle spalle di Alassio. Le fiamme, alimentate da un forte vento di tramontana, che ha [redacted] colato l'opera di spegnimento, in poco tempo hanno raggiunto un fronte di oltre tre chilometri, minacciando da vicino cascine e casolari sparsi. I vigili del fuoco del distaccamento di Albenga hanno dovuto chiedere rinforzi alla centrale di Savona.

Squadre al lavoro per domare i roghi. Ancora emergenza nell'entroterra di Savona, sono andati distrutti 50 ettari di bosco

Anche le guardie forestali sono state mobilitate. Una centinaio di uomini, fra i quali molti volontari, si [redacted] trovati ad affrontare la situazione di emergenza, [redacted] un certo punto, è stato necessario anche l'impie[redacted] Canadair della protezione civile e dell'elicottero, l'AB 412, dei vigili del fuoco di Genova. La libellula, che fino a quel momento aveva operato sulle alture di Stella in un altro incendio boschivo, ha fatto un breve rientro nell'hangar dell'aeroporto genovese, per rifornirsi di carburante. Poi è decollata nuovamente e ha raggiunto la zona di Alassio, dove è stata impegnata fino al tardo pomeriggio. L'impiego dell'elicottero e del Canadair, che hanno effet[redacted] un centinaio [redacted] lanci di acqua, si è rivelato determinante: le fiamme, infatti, [redacted] ormai minacciando di raggiungere la vallata alle spalle di Garlenda e Casanova, ma sono state bloccate in tempo. Ieri sera la situazione appariva, ormai, sot[redacted] controllo.

Un altro incendio si [redacted] sviluppato, quasi contemporaneamente a quello di Alassio, sulle alture di Stella San Martino, in località La Rocca. L'allarme è scattato poco prima di mezzogiorno: per quasi cinque [redacted] vigili del fuoco e guardie forestali [redacted] impegnati nell'opera [redacted] spegnimento, mentre l'elicottero AB 412 ha fatto una decina di lanci. Soltanto a metà pomeriggio le fiamme sono [redacted] circoscritte: un paio di ettari di bosco sono andati distrutti. Ieri sera, infine, i vigili del fuoco so[redacted] dovuti intervenire a Urbe, in località Vara Superiore, per l'incendio di una casa, provocato, sembra [redacted] corto circuito. Le fiamme hanno gravemente danneggiato il tetto [redacted] villet[redacted]. Altri incendi di vaste proporzioni a Sanremo. Un casola[redacted] è andato distrutto, altre [redacted] state sgomberate. [c. v.]

ALTRI SERVIZI [redacted]

IL TEMPO IN LIGURIA

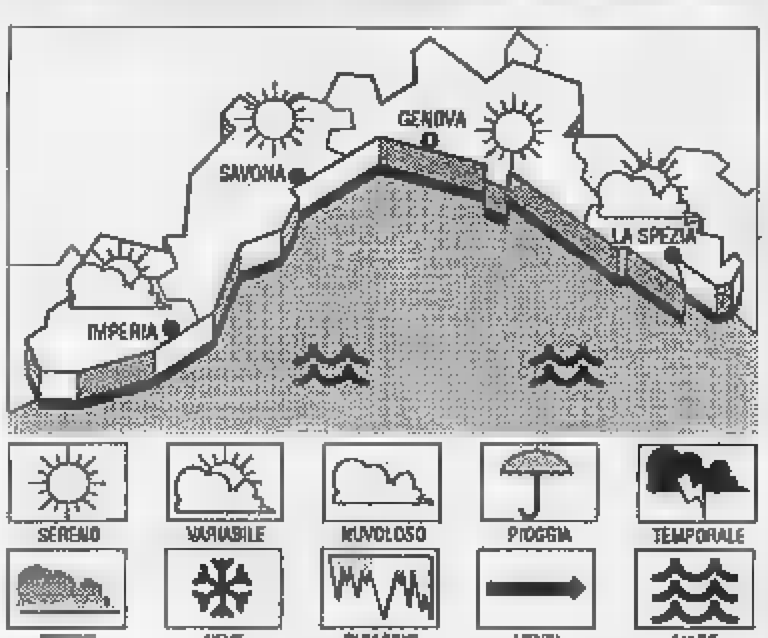

[redacted] **PREVISTO PER OGGI.** Previsioni da Imperia: cielo sereno, poco nuvoloso, diminuzione della forza del vento, mare mosso, temperatura [redacted] lieve aumento. [redacted] **domani:** situazione [redacted] rilevanti variazioni.

RILEVAZIONI DI IERI. Temperatura del mare 21° C, umidità relativa 40%, vento Sud-Ovest 18-25 km/h, mare mosso-molto [redacted] sereno, pressione barometrica 1017 mb (stazionaria).

TEMPERATURE DI IERI

Genova	max 24	min 16
[redacted]	max 26	min 16
Imperia	max 25	min 17

UN ANNO FA A IMPERIA
Max: 26; min: 21. Temp. del mare 24.

Il **Sole** sorge alle 6,57 e tramonta alle 19,58. La **Luna** cala alle 1,21 e si leva alle 16,55 (fase crescente).

I dati sono stati gentilmente forniti dall'Os[redacted] meteorologico [redacted] Imperia [redacted] Centro Meteo [redacted] di [redacted].

Oggi parte la serie A di calcio: ecco speranze [redacted] ansie dei rossoblucerchiati dopo le delusioni della scorsa stagione

Per Sampdoria e Genoa è il campionato della riscossa

Mancini e compagni debuttano in casa con la Lazio, il Grifone è [redacted] Firenze

GENOVA. [redacted] hanno passato una buona estate i tifosi del Genoa e della Sampdoria. Bruciano ancora certe immagini sulle prime pagine dei giornali: Vialli in maglia bianconera, Aguilera in granata, Eranio in rossonero, Bagnoli con la sciarpa dell'Inter al collo. «Avevamo un patrimo[redacted] calcistico che poteva fare da pilota ad [redacted] crescita civile, [redacted] l'abbiamo perduto», si [redacted] marica Fulvio Castigliolo, del «Little», fra i club più antichi [redacted] con più soci. Aggiunge: «[redacted] come se [redacted] bastasse, [redacted] si teme addirittura un disimpegno di Spinelli».

Le due squadre genovesi si presentano [redacted] molte novità, ma con i consensi di sempre. La Sampdoria si avvicina al record [redacted] mila abbonamenti e questo vuol dire che al nostromo la fiducia non manca. Sono solo 15 mila gli abbonamenti genoani: ma, come si [redacted] visto per l'Expo colombiana, questa [redacted] città dove ci si [redacted] all'ultimissimo momento.

Mancini e il delfino. Sampdoria fuori dalla Coppa Italia. Un segno negativo? «Niente affatto - risponde Eriksson - c'è qualche evidente difficoltà nel passare dal marcamento stretto di Boskov alla mia zona. Da oggi sarà certamente un'altra cosa». Sven Goran Eriksson, 44 anni, ammette che [redacted] pronostici non ci tengono molto in considerazione, però la squadra è in salute, certo dobbiamo vincere e allora la gente ci prenderà sul serio».

Eriksson ricorda di aver fatto [redacted] possibile per tenere Vialli: «Con lui avremmo potuto, non dico bissare lo scudetto, ma al[redacted] puntarci. Purtroppo [redacted] c'è stato nulla da fare». C'è chi teme che, senza Vialli accanto, Mancini perda un po' il suo sprint, ma il tecnico spazza via queste voci: «Mancini è un grande giocatore, è attaccatissimo alla squadra [redacted] è fatto tatuare sulla spalla un delfino con i colori blucerchiati), con Vierchowood rimane il vero fuoriclasse [redacted] una squadra che sta cominciando - io credo bene - l'affascinante avventura».

Trauma [redacted] «Speria[redacted] in Bertarelli, una vera punta», [redacted] Emilio Buggi, presidente della Federclub. E Buso? «Lo vedrei bene in zona più arretrata». Sono ore di attesa: forse stasera, dopo l'incontro [redacted] Marassi con la Lazio, si potrà sapere di più: se la squadra [redacted] notevolmente indebolita, [redacted] afferma Aldo Agroppi, o [redacted] ha [redacted] le carte [redacted] regola per piazzarsi bene. E se davvero ha superato (ne [redacted] convintissimo Buggi) i traumi delle partenze di Vialli e [redacted] Pari.

Spinelli e Calleri. «Sono genoano da sempre, forse ho sofferto più allo stadio che nelle aule di tribunale, prevedo che anche quest'anno ci sarà da [redacted]gere i denti», è il timore dell'avvocato Alfredo Biondi, vicepresidente della Camera. Ma, per lui, l'Europa è un traguardo che si può ancora raggiungere. Oggi a Firenze non ci sarà probabilmente Dobrovolsky, [redacted] ci sono Branco e Vant' Schip ad assicurare lo spettacolo e - si spera - il successo. Turba un po' l'ambiente la notizia di un avvicinamento di Calleri alla società del Grifone.

Le incognite fanno sempre un po' di paura. Pare che questa sia stata la replica di Spinelli: «Calleri si sarebbe fatto avanti [redacted] 15 miliardi, [redacted] se dovessimo sederci a un tavolo [redacted] partirei da 45 miliardi».

Armi al piede. Bruno Giorgi chiede tempo, ha già preso contatto con qualche club, ribadisce l'importanza di Skuhravy. E' un gentiluomo che ha subito trovato un feeling con i giocatori. Ma forse non sa ancora qu[redacted] la piazza g[redacted] sia difficile, [redacted] volte turbolenta, fra contestazioni [redacted] battimani. Eroe se vinci una partita, diavolo da scacciare se ne perdi due. L'attacco, in caso di difficoltà, potrebbe venirgli dagli ultras.

Guido Coppini

Roberto Mancini

Il settore della carpenteria pesante alle prese con la concorrenza straniera

L'Omsav scommette sui giovani

Da due anni l'azienda savonese ha sostituito l'Italsider. I dipendenti sono scesi meno di 300 «Puntiamo su rinnovamento degli impianti e professionalità delle nuove leve», dicono i dirigenti

SAVONA. Meno di 300 operai dispersi su un'area 150 mila metri quadrati. E' quanto della grande tradizione siderurgica di Savona. Per sopravvivere alla crisi industriale, alla mancata riconversione e continui rovesci economici, lo stabilimento si è progressivamente ridimensionato e oggi i responsabili dell'Omsav, subentrati all'Italsider, per superare le annesime avversità puntano su manipolo 295 addetti, fra cui 60 impiegati.

stati appena prepensionati 58 dipendenti ed entro i primi mesi del '93 si scenderà a 275 unità. Solo due anni fa, prima dell'ingresso dell'Omsav, i dipendenti erano ancora 459. Secondo i dirigenti, però, si tratta solo un ripiegamento strategico, che dovrebbe consentire all'Omsav di far fronte anche all'ultima burrasca economica. «Da ottobre al prossimo giugno dovremo fronteggiare una crisi che si annuncia dura - spiega l'amministratore delegato, Pietro Guglielmone -. Ma sono convinto che con questi accorgimenti supereremo la fase negativa e potremo aprire un nuovo ciclo». Dal giugno '93, insomma, è prevista un'inversione di tendenza, con assunzione di giovani tecnici specializzati da inserire nei nuovi programmi tecnologici dell'Omsav.

«La regole dell'industria dettate dal mercato - osserva Guglielmone -. Per non affondare, occorre aumentare la produttività dello stabilimento, che sinora è stata assai bassa. Occorrono nuove professionalità e sopratutto nuova mentalità. Siamo imprenditori privati e abbiamo il dovere di puntare almeno al pareggio del bilancio».

E così l'Omsav ha rinnovato parte degli impianti, creato un ufficio progettazione e verifica dei materiali e intrapreso corsi di riqualificazione personale. «Per sopravvivere dobbiamo puntare sulla tecnologia fine - sostengono i dirigenti Omsav -, sul piano della carpenteria pesante non abbiamo scampo: i paesi dell'Est possono costi del lavoro molto più bassi dei nostri. E per questo servono soprattutto ingegneri e tecnici specializzati e meno operai generici».

[e. b.]

L'ex stabilimento Italsider di corso Mazzini, ora gestito dal gruppo Omsav

Mercatino dei libri usati all'Arci di via Sormano

Domani prende il via la sesta edizione del mercatino del libro, organizzato dall'Arci-ragazzi. Un'occasione per preparare il corredo scolastico riducendo le spese.

A partire dalle 10, nei locali di via Sormano, s'inizieranno le operazioni di ritiro dei libri, che proseguiranno al 18 settembre, con orario dalle 10 alle 12 e dalle 17 alle 19. Le vendite, invece, cominceranno il 12 ottobre e termineranno il 17, con orario dalle 16 e le 19.

Al termine, verranno effettuati i pagamenti e la restituzione dei libri rimasti invenduti. Per informazioni, ci si può rivolgere ai numeri 82.06.00 e 82.49.39 dell'Arci. «Si tratta un'iniziativa ormai consolidata — spiegano all'Arci — che consente di combattere il caro-libri che ogni autunno si abbatte sulle famiglie savonesi». Un corredo scolastico per le medie costa almeno 300 mila lire, mentre per le superiori si parte dalle mila lire. Quest'anno l'aumento dei prezzi coperti si aggira intorno al 7-8 per cento.

Ancora prima che il mercatino venisse istituzionalizzato dall'Arci, fra gli studenti di Savona è stata sempre viva la consuetudine barattare i libri davanti al portone della scuola. Il baratto consente agli studenti dei primi anni, che devono acquistare tutti i testi, una notevole riduzione delle spese e ai ragazzi degli ultimi anni di guadagnare qualche soldo. Il mercatino non viene condannato neppure dai librai. «Quando si tratta di iniziative spontanee organizzate dagli studenti — afferma Mario Schiavi, titolare della libreria Moneta di via Boselli — ritengo che vadano considerate positivamente. Il baratto davanti alla scuola la raccolta dei libri usati rappresentano una forma di calmiere del mercato, che induce gli editori scolastici a calcare eccessivamente la mano in fase di revisione prezzi. Inoltre, il mercatino dell'usato è anche incentivo per gli editori ad aggiornare le edizioni.

[e. b.]

Raffiche tramontana, danni tegole pericolanti

Tegole, antenne, cornicioni, insegne pubblicitarie pericolanti. Il forte vento di tramontana che, l'altra notte, si è abbattuto sulla città, ha impegnato i vigili del fuoco della centrale di via Nizza e del distaccamento portuale in decine di interventi. I quartieri più colpiti sono stati quelli di Mongrifone e Santa Rita. Non mancati i danni. In via Servettaz un albero è caduto auto in sosta. In via Aglietto, invece, andati in frantumi i vetri delle finestre dell'ex Villa Balbontin. [c. v.]

Matrimonio rinviato per un incidente stradale

Incidente stradale, ieri poco dopo le 11, sulla Statale del Piemonte, all'altezza di Cadibona. Un'auto ha sbandato e si schiantata contro il guard-rail. Le due persone che erano a bordo sono rimaste ferite. Sono una poliziotta, Barbara Marchese, 26 anni, largo Tissoni 4/10, e il fidanzato, Marco Balzaretti, anni, via Ceva 4/13. Il giovane è stato ricoverato con prognosi di un mese. La coppia, questa mattina, avrebbe dovuto sposarsi. [c. v.]

Giovane savonese arrestato a Genova

Un giovane di Savona, Stefano Torcello, 26 anni, via Gnocchi Viani, è stato arrestato ieri mattina nel centro storico di Genova dagli agenti della volante, per detenzione di sostanze stupefacenti, nel corso di un normale controllo. I poliziotti lo hanno trovato in possesso di circa due grammi di eroina. [c. v.]

La «Rosa d'oro» al pittore spagnolo Arroyo

Il pittore spagnolo Eduardo Arroyo è stato premiato la «Rosa d'oro». La scultura orafa, realizzata da Franco Zavattaro, è andata all'artista iberico che già negli Anni Settanta si cimentava con l'argilla delle fornaci albissolesi contribuendo a diffonderne la tradi- anche in America. Nel della cerimonia, che si è svolta a Villa Faraggiana, è stato conferita la cittadinanza agli attori, Franca Nuti e Giancarlo Dettori. [e. b.]

Ordinanza del sindaco: raccogliere i funghi

Funghi vietati a Sassello sino al 12 settembre. Lo ha deciso il sindaco, Monica Abaclat, con un'ordinanza in vigore stamane. Il provvedimento dovrebbe garantire la maturazione dei funghi e quindi la conservazione delle spore nel terreno. Per la raccolta dei funghi a Sassello è previsto un tesserino del costo di 15 mila lire al giorno (residenti e villeggianti hanno invece diritto a un abbonamento che costa 20 mila lire all'anno). [e. b.]

In via Isola

Fronassunti protesta ed Albisola

ALBISOLA M. Proteste degli abitanti di via Isola, nel centro storico. Da alcune notti sotto le loro case c'è continuo via vai di giovani che con i motorini disturbano la quiete pubblica e non lasciano riposare i residenti.

Dicono in coro gli abitanti di via Isola: «Non ce la facciamo più con questi rumori. Alla notte non riusciamo a dormire. La via è diventata anche pericolosa e poi nelle nostre case ci sono persone anziane, anche ammalate, oltre che dei bambini, che hanno diritto a riposare. Nei prossimi giorni, se la situazione dovesse continuare, andremo dal sindaco e dai carabinieri chiedendo più controlli».

E c'è dell'altro. Oltre fracasso dei motorini, alcuni caseggiati via Isola, sempre nelle ore notturne, qualcuno si diverte a suonare ai citofoni degli abitanti e poi scappa. Insomma, nella zona, pare si insediato una banda di ragazzi che sta facendo passare le notti in bianco a molti albissolesi.

[r. p.]

A Varazze

Sarà riparato l'edificio delle scuole

VARAZZE. Inizieranno tra alcuni giorni i lavori di sistemazione del tetto delle scuole elementari di via Camogli. Il Consiglio comunale ha infatti approvato, nel corso dell'ultima riunione, lo stanziamento 200 milioni destinato al parziale rifacimento della copertura della scuola.

Sostiene il vice sindaco, Giuseppe Jurato: «Era necessario approvare questi lavori. Tra due settimane gli alunni torneranno a scuola e non potevamo rinviare i lavori. Ci sono delle parti pericolanti e se non si interveniva subito poteva andare incontro a pericoli. Certo, i soldi stanziati non molti, serviranno solo per restaurare le parti più pericolanti. Siamo in attesa di ricevere altri fondi per completare i lavori, sperando che arrivino presto».

Il Comune, da oltre sei mesi in attesa di ricevere la somma di milioni che servirebbe per un intervento radicale, ha pensato bene, nel frattempo, ricorrere a fondi propri.

[r. p.]

L'agguato a colpi di fucile in piazza Cavour presenta ancora lati oscuri

Vado, i misteri della sparatoria

Magistrato e polizia non sono soddisfatti dell'esito degli interrogatori. «Qualcuno nasconde la verità» Manunta sarà nuovamente ascoltato. La pista più seguita è quella della droga di un avvertimento

SAVONA. Sarà nuovamente interrogato, la prossima settimana, Paolo Manunta, il trentaduenne Vado Ligure che mercoledì sera, in piazza Cavour, è stato ferito a colpi di fucile da un commando di tre killer, in un agguato nel quale sono rimasti anche, coinvolti il fratello Renato e uno zio, Giovanni Maria, arrivato dalla Sardegna per partecipare al matrimonio di un congiunto.

Il sostituto procuratore della Repubblica, Tiziana Parenti, che coordina le indagini per cercare di identificare gli autori della sparatoria è, infatti, intenzionata sentire nuovamente Paolo Manunta insieme a lui, i familiari che erano presenti al momento dell'attentato. «I primi interrogatori - ha detto ieri mattina il giudice - non mi hanno pienamente convinta. Ci sono alcuni aspetti della vicenda che devono essere ancora chiariti. Non posso, però, dire di più».

«La droga - ha poi osservato il giudice - può essere una chiave di lettura di questa storia. Ma non è la sola. Stiamo, infatti, seguendo altre piste. Non mi stupirei se alla fine scoprissimo che all'origine dell'agguato ci fossero banali motivi».

Finora Paolo Manunta, che è sempre ricoverato all'ospedale San Paolo, ha continuato a dirsi stupito dell'attentato. L'uomo nega di nemici, minimizza l'accaduto. Eppure, la ricostruzione dell'attentato, avvenuto di fronte al bar Beguttino, lascia spazio a pochi d. I tre killer hanno voluto punire Paolo Manunta, sparandogli a distanze ravvicinata e a bruciapelo, due colpi di fucile. «Se vol- ucciderlo - dicono alla squadra mobile - ci sarebbero senz'altro riusciti. Ma evidente i tre hanno voluto soltanto lanciargli un avvertimento. Negli ambienti della malavita, questa è solitamente la risposta a sgarbo subito».

L'ipotesi su cui stanno lavorando gli inquirenti è quella di un debito di droga non onorato. In questi mesi le lezioni sono dure e inesorabili. Tra l'altro, alcuni mesi fa, Paolo Manunta, già stato preso di mira. In corso Mazzini a Savona era stato picchiato da due giovani, per motivi che non mai stati chiariti. Ed nell'ambiente tossicodipendenti savonesi che gli investigatori hanno puntato l'attenzione nelle ultime ore.

Anche ieri mattina gli agenti della squadra mobile hanno interrogato altri drogati, nella speranza trovare una traccia per orientare le indagini. Per il momento, però, l'agguato di mercoledì sera appare un mistero impenetrabile. [c. v.]

In piazza Cavour a Vado Ligure si è rischiata la strage per il blitz dei tre killer

In via Trilussa

Guerra a colpi di petizioni per il bowling

SAVONA. Due petizioni per il bowling di via Trilussa. Il nuovo impianto sportivo è da tempo al di polemiche. Un gruppo di residenti della ha presentato un esposto al pretore e al Comune con oltre 350 firme, chiedendo la sospensione dei lavori e il ritiro della licenza.

I firmatari lamentano infatti la rumorosità del nuovo impianto sportivo e temono che in via Trilussa si crei una situazione di grave disagio per la viabilità e per l'ordine pubblico. In via Trilussa, infatti, i parcheggi assai limitati e l'afflusso di centinaia di persone provocherebbe la paralisi della strada.

Anche i proprietari dell'immobile che ospita il bowling e i gestori del nuovo impianto, tuttavia, hanno raccolto numerose firme di cittadini che auspicano invece l'avviamento del bowling che consentirebbe di vivacizzare la città, creando un punto di riferimento in più per lo svago dei giovani.

[e. b.]

IL TACCUINO DELLA PROVINCIA DI SAVONA

all'aperto riposo

Ogni volta che leggo articoli su galli da strozzare perché disturbano, su locali chiusi perché fino a mezzanotte emettono musica ad alto volume, mi chiedo come mai io sia arrivata alla terza stagione sull'orlo di un esaurimento nervoso per la musica e gli urli del dj di maxidiscoteca di Loano. Vi si attua la teoria di alzare il volume dalle 23 alle 3 e mezzo. Nell'arco di 300 metri è impossibile dormire, la sottoscritta quest'estate ha dormito con le finestre chiuse (a 37 gradi) e i tappi orecchie.

Il primo anno protestai in Comune dove mio marito ebbe la solidarietà verbale di assessori che lo capivano perfettamente «La sentiamo persino noi che abitiamo a Boissano» dissero. Tutto restò com'era. Poi ci furono le stagioni con telefonate da fuori di testa ai carabinieri. Niente, anzi una sera, ci si rispose: «Perché non fate una petizione?». Feci presente che io lavoro nel commercio e il turi- lo vivo in prima persona perciò sono perfettamente consapevole che una chiusura della discoteca sarebbe l'ulteriore mazzata turismo di Loano, un danno per tutti. Quello che chiedo mettere la discoteca in condizione di lavorare ma usare quegli accorgimenti che impediscano l'uscita suoni che fanno impazzire e di tappare la bocca a quel dj che urla, invitando i ragazzi a fare altrettanto, alle 2 del mattino. Ecco perché scrivo, senza fare i dovuti passi legali. Ma per la prossima estate, giuro che mi difenderò.

Lettera firmata, Loano

Savona, nuovi scavi e strade pezzi

In centro città si scava di nuovo. Accade in via dei Mille, dove sembrava che i lavori fossero finalmente terminati. Ma si è trattato solo una pausa. Speriamo almeno che, dopo tanti disagi, la strada sia asfaltata a dovere, non è successo in altre zone, piene di «pezze».

Giuseppe B., Savona

Scrivere a La Stampa, piazza Marconi 3/6, Savona

NUMERI UTILI

Savona: telefono 822.822 (Varazze-Spotorno)
Cairo: telefono 50.091 (tutta Val Bormida)
Pietra Ligure: telefono 628.666 (da Noli a Borghetto)
Albenga: telefono 50.348
Alassio: telefono 640.099
Andora: 85.344
Borghetto: telefono 970.238
Laigueglia: telefono 690.231
Ceriale: telefono 990.105/991.333

FARMACIE

Dalle 8,30 alle 19,30:
Comune, corso Italia 178, telefono 829.937
Delle Fornaci, Vittorio 126, tel. 804.502
Della Vittoria, via Montegrappa 24, tel.

Il servizio notturno è garantito dalla farDella Fornace, corso Italia 153, telefono Dalle 19,30 alle 24 a serrande abbassate. Per gli altri Comuni della provincia, le farmacie turno svolgono anche reperibilità notturna, su chiamata, dietro presentazione di ricette mediche urgenti
Alassio: *Inglese*, corso Dante 344, tel. 640.128.
Albenga: *Savoia*, via Medaglie 42, tel. 50.420.
Bormida Superiore: *Giunta*, corso Mazzini 193, tel. 480.243.
Cairo *Rodino*, via Portici 31, tel. 502.650.
Cengio: *Longo*, padre Gerolo tel. 684.045
Finale Ligure: *Richeri*, corso Europa 21, tel. 601.703
Loano: *Nuova*, via Palestro 2, tel 668.213
Noli: *Monte Ursino*, corso Italia 10, tel. 748.936.
Pietra Ligure: *Finalin*, via Montaldo 14, tel. 628.035.
Vado Ligure: *Mezzadra*, via Aurelia 136, tel. 880.231.
Sassello: *Nanni*, via Badano 17, tel. 724.107.
Varazze: *San Nazario*, piazza XXIV Maggio 11, tel. 97.160.

GUARDIA MEDICA

Notturna, prefestiva e festiva:
Distretto Savona:
624.444 (Varazze-Spotorno)
Distretto Pietra Ligure:
627 777 (Spotorno-Borghetto)
Distretto di Albenga telefono 540.990
di Altare telefono 580.72
Distretto di Cairo telefono
Distretto di Calizzano telefono 758.97
Distretto di Millesimo telefono 564.027
Distretto di Arenzano telefono 912.7306
Distretto di Cogoleto telefono 918.3456

STATO CIVILE

SAVONA 5 SETTEMBRE

MORTI. Clara Achino ved. Gogna, di 85 anni, residente a Celle Ligure in via Biasini 1/3; trasporto diretto previsto per questa mattina alle 8 cimitero di Celle Ligure. Ada Grosso ved. Gorla, di 70 anni, 80 anni, residente a Savona in via Walter 3/23; i funerali si svolgeranno questa mattina alle 9,45 nella chiesa di San Paolo in via Giusti. Mario Caviglione, di 74 anni, residente a Savona in corso Viglienzoni 10; i funerali sono stati fissati per questa mattina alle 8,45 nella chiesa di Santa Rita in piazza della Consolazione.
MATRIMONI. Marco Pesce e Anna Grazia Semeraro.

ATTIVITA' AMMINISTRATIVA.
Savona. La segreteria provinciale dello Snals-Confsal ha istituito un servizio pubblico per il calcolo delle rendite catastali per l'imposta sul sulla casa. Il servizio sarà disponibile da lunedì mattina nella sede di piazza dei Consoli 1. Per usufruire del servizio occorrerà presentarsi con i dati necessari classificazione dell'immobile. Analogo servizio stato istituito dalla Cisl che, sempre da lunedì, offrirà servizi e consulenza negli uffici di Savona, Varazze, Albenga a Monte-notte.

GLI APPUNTAMENTI

QUILIANO
Rassegna del Buzzetto

Si apre oggi alle 10 in piazza Caduti partigiani a Quiliano la ventesima rassegna del «Buzzetto», vino tipico quilianese. Nel corso della giornata funzioneranno anche stand gastronomici. Alla sera è in programma una festa danzante con l'orchestra «I Superliscio». [r. p.]

S. BARTOLOMEO
Pomeriggio con le frittelle

Pomeriggio con le frittelle a San Bartolomeo del Bosco. A partire dalle 16 saranno distribuite as- a buon vino. La festa è inserita nell'ambito delle manifestazione del «Settembre verde». Alla sera nello stand all'aperto «Da Michelin» sarà possibile cenare a base di un ricco menù che comprende, tra l'altro, salciccia alla piastra, carne, cinghiale altre specialità. [r. p.]

CALIZZANO
Auto e moto d'epoca

Alle 9 a Calizzano è in programma il primo raduno di auto e moto d'epoca. Alle 11 dopo, le iscrizioni, le vecchie sig- a due a quattro ruote, sfileranno per le vie del fino a Bardino, per far rientro alle 12,30. Nel pomeriggio, con inizio alle 16,30 tour panoramico per le vie di Calizzano. [r. p.]

SAVONA
Pesca sportiva in porto

assegna oggi dalle 8 nel porto Savona titolo italiano di pesca sportiva. Alla manifestazione che avuto inizio ieri con la prima gara svoltasi a Portovado sono presenti 50 finalisti provenienti da ogni regione. La premiazione e la consegna dello scudetto tricolore svolgerà alle 13,30 al Ristorante «La Spurtacciunn-a» via Nizza. [r. p.]

CELLE L.
Corsi di equitazione

Il club ippico «La Camelia» in località Sanda, a Celle Ligure, organizza corsi di equitazione per principianti e passeggiate a cavallo nel suggestivo entroterra cellese. Per informazioni telefonare al numero 019/993469. [a. z.]

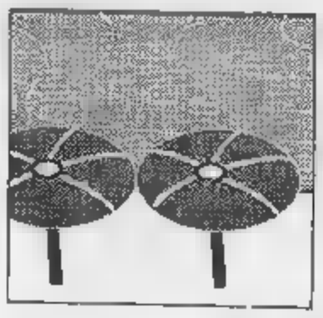

A settembre è ormai tempo di primi bilanci: alterni risultati per la Riviera di Levante

In Liguria un'estate senza stranieri

Turismo: crisi per Imperia, a Savona è andata meglio

PER il turismo, settembre è già tempo di consuntivi. Ma l'esame dei dati non presenta, su tutto il territorio regionale, i caratteri della omogeneità. Savona si dimostra una provincia fortunata — un trend di presenze abbastanza positivo. Imperia al contrario continua ad evidenziare cali preoccupanti. Identica situazione si registra nel Levante dove le cifre non soddisfano affatto. Nel panorama regionale un motivo è però ricorrente: sono mancati nell'estate '92 gli stranieri, clamorosamente. Il dato preoccupa amministratori e operatori del settore. La Liguria ha sempre basato il suo potenziale turistico sulla clientela estera. Ora invece, molti tedeschi e inglesi si orientano diversamente.

Sui tabelloni statistici i diagrammi, quando si parla di turisti esteri, calano a picco. Come mai? I motivi del cambiamento di rotta sono diversi ma abbastanza chiari. Pacchetti vacanze esosi, beni di consumo a prezzi troppo elevati, mancanza di adeguate strutture di intrattenimento «fuori albergo», situazione caotica nel traffico delle città e pubblicità negativa raccolta in passato per la sicità e per l'inquinamento del mare, e infine le spietata concorrenza di altri Stati sembrano essere i responsabili delle diserzioni. Il grande serbatoio rappresentato dalla Germania, che ha sempre alimentato in particolare la Riviera dei Fiori e il Levante, si sta svuotando verso la Tunisia, la Turchia, La Grecia e l'America. Il regime di «deregulation» per i voli aerei consente viaggi transoceanici a prezzi stracciati. Perché fermarsi in Liguria? Vediamo nei dettagli la situazione.

Imperia. Il calo delle presenze è preoccupante. Si varia dal 10 al 30 per cento in meno. Grandi assenti gli stranieri. Sono mancati i tedeschi, che di solito preferiscono di prediligere l'America, gli inglesi e persino gli scandinavi. Per effetto della crisi economica c'è stata una marcata flessione anche nelle presenze delle «seconde case».

Dice Americo Filati, presidente provinciale di una delle associazione degli albergatori: «I tedeschi volano in Grecia e in America, e in Tunisia e Turchia. La Cit, una delle maggior agenzie del Regno Unito, ha abbandonato la nostra provincia, identico discorso per la Tjaereborg che organizza i viaggi per gli scandinavi. Dai 5000 letti che prenotavamo gli anni scorsi negli alberghi del comprensorio dianese si è scesi a circa 1000».

Savona. Pare un'isola felice, almeno stando ai dati ufficiali. L'assessore al Turismo della Provincia, Carlo Tomagnini, afferma che «la stagione è stata favorevole». Ma anche nei centri più prestigiosi come Alassio e Loano sono mancati gli stranieri che gli anni scorsi si fermavano a lungo. Nelle strutture «extralberghiere» le presenze risultano 47.736 in meno solo nel mese di luglio. I dati di agosto e ancora noti.

Levante. Uno dei pochi dati positivi si riferisce a Chiavari dove nel mese di agosto le presenze italiane hanno superato quelle del 1991 del 30,9 per cento. In compenso gli stranieri sono risultati il 42 per cento in meno. Abbastanza disastrose le altre cifre. Lavagna, sempre per la clientela estera, registra un 42 per cento di flessione. Sestri Levante risulta in «rosso» anche nelle presenze degli italiani (-3,1). Santo Stefano Aveto ha il record della flessione straniera con il 54,1 per cento.

L'Apt di Santa Margherita sta ancora elaborando i dati di agosto relativi a Portofino, Rapallo, Camogli e alla Santa Margherita, i centri più «in» del Tigullio, ma da quanto viene riferito in via ufficiosa la filosofia del calo riflette esattamente la situazione degli altri centri.

Angelo Basso

Mare e spiaggia non bastano per reggere la concorrenza di Tunisia e Grecia. Ci vogliono anche prezzi vantaggiosi e servizi

Idee? Poche e vecchie

BELLA e senza anima, Liguria scomparendo (o quasi) dalla mappa del turismo internazionale. I tedeschi, affezionati clienti, ridotti al lumicino. Gli inglesi sono scomparsi da anni, i francesi ci fanno una spietata concorrenza con la Costa Azzurra e quando vanno in vacanza preferiscono spiagge alle nostre, belgi e scandinavi un ricordo, gli svizzeri vengono (quando vengono) soltanto a settembre.

I turisti danarosi sono stati sostituiti negli ultimi due-tre anni da turisti con macchine sgangherate, pullman dell'anteguerra, portafogli non sempre disposti ad aprirsi per il cosiddetto «superfluo». Sono i sudditi dell'ex Impero sovietico che, caduto il Muro, hanno riassaporato il gusto della libertà e della vacanza anche all'Ovest, ma che non possono certo sostituire i vacanzieri più ricchi dell'Europa Centrale che disertano la Riviera e vanno in Tunisia, Seychelles, Turchia, Grecia.

Ormai in Liguria viene chi non ne può fare a meno: chi ha casa, parenti, amici, o perchè comunque resta mèta più comoda, più vicina, più a portata di mano. Nel crollo del turismo nell'Italia del Nord (dal 10 al 16 agosto gli arrivi negli alberghi sonmo diminuiti del 9,4 %, le presenze dell'8,2 rispetto allo stesso periodo dell'anno scorso già particolarmente magro), la Liguria ha una sua buona fetta di responsabilità per sapersi proporre, per non saper vendere il suo prodotto. In una parola: non ha un'immagine.

Siamo ancora, a livello di conferenze, dibattiti, depliants, ai soliti argomenti stantii (chiese, castelli, gastronomia, il verde dell'entroterra) e non ci rendiamo conto di essere superati, senza idee per i giovani. Ha ragione il ministro Boniver: «Quelli dell'Emilia Romagna sono dei geni, hanno l'abilità di vendere un prodotto che è scomparso: il mare. Sono fantastici: ne inventano una all'anno». Capito?

Pier Paolo Cervone

A Pietra e Ceriale

In Riviera arrivano 7 mila russi

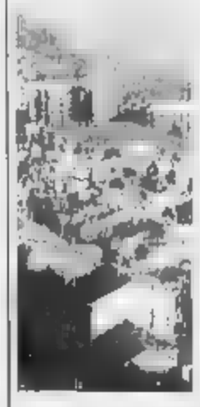

I turisti sovietici provenienti da Mosca e Leningrado arrivano a gruppi di cento ogni settimana e sono ospiti di résidences di Pietra e Ceriale. A fine ottobre qualche comitiva alloggiata anche a Diano

Alla fine dell'anno gli addetti alle statistiche provinciali del turismo dovranno aggiungere una voce. Accanto al flusso francese, tedesco, inglese e degli altri paesi europei sarà necessario scrivere un altro di provenienza: Russia. Da ieri pomeriggio, infatti, un centinaio di turisti provenienti da Mosca e Leningrado sono in vacanza nei residence di Ceriale e Pietra Ligure. E si tratta solo di una prima ondata di ospiti d'oltrecortina. Sino alla fine di ottobre, infatti, sono previsti arrivi di 100 persone a settimana per un totale di almeno 7 mila presenze.

«E' importante che questo turismo arrivi in coda alla stagione in modo da non creare problemi alle strutture private. E' la prima volta che gruppi organizzati arrivano in Riviera dalla Russia e la cosa non può che fare piacere», sottolinea Mally Mamberto, tour operator che ha firmato l'accordo con il consolato russo per le vacanze liguri dei primi moscoviti.

Non sono mancati i problemi per far arrivare i russi in Riviera. E' trattato di piccole cose. La difficoltà più grande è quella della lingua. Se pochi conoscono il russo e anche per la firma dei contratti ci sono stati ostacoli per la comprensione, ma tutto si è risolto al meglio. Ogni pullman, poi, ha un interprete che spiega ai turisti le indicazioni che vengono fornite in italiano», aggiunge Mally Mamberto. I turisti russi saranno alloggiati sino a fine settembre nei residence di Ceriale e Pietra Ligure mentre per ottobre qualche gruppo sarà dirottato a Diano Marina. Per i vacanzieri moscoviti sono previste gite ed escursioni nei punti più interessanti della Riviera e della Costa Azzurra. [s. p.]

TRIBUNALE DI SAVONA

R.G. 27/89 ES.

Avviso di vendita ai pubblici incanti di beni immobili

Esecuzione immobiliare promossa da: Ist. Bancario S. Paolo di Torino avv. Satglio contro **MON AMI SAS di Vero Guido & C.**

Il Cancelliere avvisa che il Giudice dell'Esecuzione ha fissato la vendita ai pubblici incanti nella sala delle udienze n. 6 di questo Tribunale per il giorno 6/10/92 ore 12 dei seguenti immobili in Comune di Andora, immobile sito al piano seminterrato del fabbricato denominato «Casa Raffaella», loc. Marina, con accesso tramite passaggio privato dal civ. n. 200 di Via Aurelia, composto da un unico vano attualmente adibito a discoteca, distinto al N.C.E.U. del Comune di Andora part. 3088, F. 48, mapp. 173/sub 17, mq. 890.

Prezzo base d'asta lire 598.000.000; cauzione lire 59.800.000; spese lire 90.000.000.

Offerta minima in aumento lire 2.000.000.

Le offerte sono irrevocabili fino ad avvenuto espletamento dell'incanto.

I beni saranno venduti nello stato di fatto e di diritto in cui si trovano, con servitù attive e passive e con i pesi gravanti sugli stessi.

Le spese di trasferimento e di cancellazione sono a carico dell'aggiudicatario il quale dovrà versare il prezzo di aggiudicazione, dedotto quanto già versato per cauzione entro 30 gg. dall'aggiudicazione definitiva su libretto depositi giudiziari intestato al debitore.

Gli importi per spese e cauzione sono da depositarsi in Cancelleria entro le ore 12 del giorno precedente fissato per l'incanto a mezzo assegni circolari trasferibili intestati al Cancelliere del Tribunale di Savona emessi da banche operanti o rappresentate sulla piazza di Savona, unitamente alla richiesta di partecipazione in carta bollo da lire 10.000.

L'immobile, oggetto della presente procedura esecutiva è occupato a titolo di locazione.

Per maggiori informazioni rivolgersi in Cancelleria esclusivamente il giovedì dalle ore 9 alle ore 12.

Savona, 6/2/91

IL CANCELLIERE

COMUNE DI SAVONA

SERVIZI DEMOGRAFICI

Il dirigente del settore Servizi Demografici del Comune di Savona avverte che dal 1° ottobre 1992 (ma non prima), potrà essere presentata all'ufficio comunale delle concessioni cimiteriali domanda in carta da bollo, per l'esumazione dei resti delle salme a suo tempo inumate nel campo «C» del civico cimitero di Zinola, dovendosi procedere alle operazioni di esumazione ordinaria, con inizio dalla fila n. 1.

Rammenta che in tale campo sono stati a tempo inumate le salme di persone decedute tra il 24 giugno 1978 ed il 24 giugno 1979, e le operazioni saranno effettuate anche rispetto alle salme trovate indecomposte nel campo stesso nella precedente esumazione ordinaria.

La domanda potrà riguardare anche la sola autorizzazione agli aventi causa ad assistere alle esumazioni.

Avverte inoltre che, prima dell'esumazione, il personale del cimitero provvederà al disarmo e rimozione degli ornamenti funebri dai sepolcri.

IL DIRIGENTE DEL SETTORE
IL VICESEGRETARIO GENERALE
dottor Michele Fazio

REGIONE LIGURIA

RICERCA

La Regione Liguria ricerca in Genova, nella zona tra San Benigno - San Martino e Marassi, un immobile di circa mq. 2.500 da adibire a Centro di Formazione Professionale sviluppato su più piani, di cui il piano terreno, da adibire ad officina, carrabile, con superficie di circa mq. 1.000 ed altezza non inferiore a m. 4.50.

Eventuali proposte di acquisto, leasing o locazione di locali idonei potranno essere inviate a:

Regione Liguria - Servizio Entrate, Demanio e Patrimonio - Via Fieschi, 15 - 16121 Genova

LA STAMPA *ogni sabato* **tuttolibri** settimanale di attualità, cultura, letteratura, storia, arte e spettacolo

© A.I.F.I. 01/09/92

NIZZA la TRINITE

Auchan

L'"IPER" MERCATO FRANCESE PER LA FAMIGLIA ITALIANA

ECONOMIA E QUALITÀ UNA REALTÀ QUOTIDIANA

Detersivo liquido ARIEL ULTRA 3 litri 62,27 F

Bibita ORANGINA 6 lattine 33cl. + 2 in omaggio 12,60 F

SALMONE intero pulito 39,90 F al kg.

CIOCCOLATO al latte LINDTT 4 tavolette + 1 omaggio 15,95 F

BANANE di importazione 1ª qualità 6,90 F al kg.

l' "IPER" MERCATO è aperto dalle ore alle ore 22
SOLI 30 MINUTI DALLA FRONTIERA
AUTOROUTE "A8" dopo il pedaggio della direzione: NICE EST "LA"

CARBURANTE A PREZZI SCONTATI APERTO 24 24

La chiusura delle discoteche prorogata alle 5 ha avuto un notevole successo

Alassio, vincono i nottambuli

Bilancio positivo sull'orario «lungo» dei locali da ballo, ad agosto c'è stato il «pienone» Accolte le richieste dei giovani, mentre prosegue il dibattito sui concerti nel centro storico

ALASSIO. E' stata un'estate contraddittoria quella di Alassio. Da una parte le polemiche sulla musica dei caffè-concerto con tanto di interventi di Polizia e carabinieri per sequestrare gli amplificatori che rispettavano i decibel previsti la legge, dall'altra l'ordinanza di chiusura alle mattino e Ferragosto alle per discoteche e locali notturni. Città diventata dormitorio o località che vuole riappropriasi della notte? L'esperimento di chiusura alle 5 del mattino sembra essere riuscito. I titolari delle discoteche sono soddisfatti.

«Non c'è stato sun pendolarismo. I giovani che erano nelle discoteche delle città della costa non sono saliti in auto alle quattro di notte per raggiungere Alassio e ballare ancora mezz'ora», afferma con soddisfazione Carlo Bottiroli, assessore al turi- E aggiunge: «Nello stesso tempo abbiamo dato ai giovani turisti di Alassio la possibilità di divertirsi sino all'alba. Del resto se non ci fosse stata la possibilità di divertirsi sino a tardi almeno per i giovani Alassio sarebbe certamente diventata una città dormitorio dopo le vicende del "Caffè Roma" e de "El Galeon", i due concertini che si sono trovati con gli amplificatori sequestrati in piena stagione e con gente ai tavolini».

Una tesi che trova d'accordo i titolari delle discoteche. «I giovani in vacanza amano tirare tardi. Per una volta Alassio è stata all'altezza situazione e, senza esagerare, ha dato la possibilità di divertirsi. Soprattutto ad agosto l'orario lungo ha funzionato. Sino alla chiusura del locale abbiamo avuto il pienone. A luglio, invece, già alle le discoteche si svuotavano indubbiamente c'era meno gente del previsto», spiegano Mimmo, Renato e Gustavo del «Rapsodia».

L'orario ha prodotto anche un cambiamento nelle abitudini dei giovani. Sapendo di poter ballare qualche ora in più hanno ritardato l'entrata in discoteca. «Da agosto abbiamo deciso di aprire la discoteca alle 23 anzichè alle 22. I nostri clienti, infatti, prima di entrare da noi vanno in tavernetta o in pizzeria e arrivano poi discoteca molto tardi fermandosi sino alla chiusura», spiega Luca Galtieri dal

Una delle critiche maggiori che mossa all'ordinanza di chiusura alle 5 del mattino quella della gente. All'alba, si sosteneva, restano per strada solo drogati e balordi. «E invece non è stato così. Certo, qualche tipo strano ha cercato entrare è bastato selezionare la clientela per evitare problemi. Chi stava in discoteca sinoalle 5 del mattino era soprattutto il turista, giovani che il mattino successivo non problemi per dormire qualche ora in più e scendere in spiaggia al pomeriggio. Non solo, avendo aperto tutti sino a tardi si è creato un giro di compagnie che frequentavano, a rotazione, tutti i locali alassini. Un fatto positivo che ha riportato Alassio ad la capitale della in Riviera. Un'esperienza da ripetere anche il prossimo anno se non si vuole che Alassio torni ad essere una località in grado di competere la riviera romagnola e la Costa Azzurra», conclude Galtieri.

Stefano Pezzini

Bilancio positivo ad Alassio per la chiusura delle discoteche prorogata sino alle 5

«L'orecchio è insanguinato»

PIETRA L. La spiaggia di Pietra Ligure è sporca. Lo sostengono, con una petizione che verrà consegnata nei prossimi giorni al sindaco Nicolò Tortarolo, un di turisti e residenti della zona a ponente, al confine con Loano. Nel documento, che ha già avuto l'adesione di più di duecento persone, vengono sottolineati tutti i lati negativi.

«Si tratta di dello pochi spiagge libere della città, situata proprio in una zona dove sono stati costruiti centinaia di appartamenti. La logica vorrebbe che in simile situazione la spiaggia venisse tenuta curata e invece niente», scrivono i turisti nella petizione. Il documento accusa non solo chi non pulisce la spiaggia anche chi la sporca.

«E' evidente che ci vorrebbe una maggiore educazione parte dei bagnanti che non dovrebbero lasciare sacchetti e rifiuti ma è altrettanto vero che lungo l'arenile non si trova nemmeno un cestino dei rifiuti. In più sulla spiaggia ci sono ancora alghe, legna e sporcizia portata dalle mareggiate. Spesso sono gli stessi bagnanti che portano dei sacchi di plastica e fanno la pulizia dell'arenile di Pietra Ligure.

Eppure ci vorrebbe poco per curare maggiormente quello che dovrebbe essere il maggior patrimonio turistico di una città», concludono i firmatari.

[a. r.]

Finale: intervento del sindacato sulla crisi finanziaria

«Qualcuno vuole bloccare la ripresa della Piaggio»

FINALE L. Ritardi nel rimborso dell'Iva, che avrebbe permesso di pagare gli stipendi di agosto entro il 3 settembre, ritardi delle banche che stanno discutendo varie quote per l'aumento di capitale, ritardi nell'attuazione leggi e incentivi per favorire la riconversione industriale bellica a civile: a Finale Ligure si sta facendo strada un sospetto inquietante: i ritardi potrebbero essere voluti per affossare la «Piaggio» e potersi poi impadronire, a prezzi da saldo, della tecnologia sofistica. «E' un'ipotesi tutt'altro che peregrina», spiegano i sindacati che hanno denunciato il pericolo di nuova per mettere in crisi l'azienda. «La linea sindacale di questi mesi nasce consapevolezza che la crisi dell'azienda si inserisce in contesto generale di sofferenza del settore aeronautico. Il problema è che certe decisioni e certi ritardi portano a ricadute negative sulla "Piaggio" rispetto ad altre aziende in altre regioni», spiega Antonio Falasco segretario della Fim-Cisl savonese.

E aggiunge: «La "Piaggio" ha prodotti di qualità riconosciuti unanimemente dal mercato al punto di vedersi arrivare nuovi ordini, oltre ad un patrimonio tecnologico e di grande valore». Ancora: a questo, senza atti concreti, c'è il rischio che crisi finanziaria si sommi la crisi produttiva. I fornitori non sono più disponibili a far fronte problemi dell'azienda e potrebbe cominciare un personale altamente specializzato».

Sulla «Piaggio», negli scorsi mesi, si è a lungo discusso. Pietro Cassullo, sindaco di Finale Ligure, ha cercato di coinvolgere nella vertenza anche le amministrazioni delle località vicine.

«L'azienda non è solo di Finale Ligure ma di tutto il comprensorio», afferma. E al capezzale dell'industria aeronautica arrivati parlamentari e politici regionali. Tutti concordi sulla terapia: di capitale e leggi che favoriscano la riconversione.

«La ricapitalizzazione, però, continua a tardare. E questo è un problema maggiore che non un mese di stipendio», spiegano i delegati di fabbrica. E aggiungono: «Gli istituti bancari stanno discutendo sulle quote di partecipazione e, dal punto di vista finanziario, fanno il loro lavoro. Però i tempi della finanza non quelli dell'industria e l'azienda, con tutti i suoi dipendenti, rischia di andare al collasso». Per questo mercoledì sera ci sarà un incontro tra i lavoratori e i vertici della «Piaggio». Da giovedì sono previste assemblee, scioperi, incontri con la città. Iniziative che, sottolineano i sindacalisti, non sono rivolte contro la proprietà della Piaggio.

«I patti sono sempre stati rispettati. Vogliamo però attirare l'attenzione sulla nostre fabbrica per scongiurare il rischio di manovre che portino via da Finale non solo mille posti di lavoro ma anche tecnologia e professionalità», concludono i delegati sindacali di fabbrica.

[a. p.]

Il sindaco di Finale Ligure Pietro Cassullo interviene sulla crisi finanziaria «Piaggio»

Due borseggiate al mercato

Diverse persone, tra cui due turiste tedesche, sono state borseggiate durante il mercato. A mettere a segno i furti sarebbero stati sudamericani che frequentano i mercati settimanali. Il bottino ammonterebbe a più di 2 milioni.

[a. p.]

pronto soccorso radiologia bloccata

E' nuovamente fermo l'impianto radiologico pronto soccorso del S. Corona. I macchinari, riparati pochi giorni fa, si sono guastati sino alla prossima settimana non saranno ripristinati.

[a. p.]

Acqua ancora inquinata intervengono i pompieri

I Vigili del fuoco di Albenga un nuovamente dovuti intervenire per riempire le cisterne si- dal Comune per rifornire di acqua potabile la popolazione.

[a. p.]

Cocaina, Bongiorni resta in carcere

Giancarlo Bongiorni, ex titolare della pizzeria «Gogo», coinvolto nell'inchiesta sulla cocaina tra Sicilia e Riviera, resta in carcere. Il tribunale della libertà ha respinto l'istanza di scarcerazione.

[c. v.]

Nel 1912 il sodalizio, i soccorsi ai naufraghi del «Transilvania»

Croce Bianca, ottant'anni di stalla

Albenga: nuove ambulanze e servizi potenziati

ALBENGA. Settembre 1912. Un centinaio albenganesi da qualche sera si riunisce e, fitto carteggio, prende accordi con la Croce Bianca Sae il sindaco di Albenga. Un colloquio distanza per fondare anche Riviera una pubblica assistenza.

Non che prima non esistessero associazioni filantropiche come confraternite ma la loro opera rivolta più verso gli ammalati che non verso il soccorso immediato.

Nasce così la Croce Bianca di Albenga che quest'oggi compie i suoi primi ottanta anni di vita.

Un compleanno che si inizia alle del mattino con l'arrivo delle rappresentanze delle consorelle liguri prosegue per tutta la giornata con la premiazione dei militi, le sfilata delle ambulanze per le cittadine (comprese le nuove vetture, un Transporter e un Midy), l'inaugurazione del secondo piano e del garage sede sociale di piazza Petrarca.

Un legame solido quello tra la Croce Bianca e Albenga, rafforzato dalle decine migliaia di interventi effettuati, nel corso degli anni, da migliaia di volon-.

Come quello, balzato sulle prime pagine dei giornali di tutto il mondo, del 16 luglio 1947. L'«Annamaria», una motobarca carica bambini milanesi in vacanza nelle colonie della Riviera, stava navigando sottocosta in regione Burrone. All'improvviso il naufragio. In pochi sapevano nuotare. Quarantatrè bambini sorveglianti annegarono.

I volontari della Croce Bianca e gruppo di boy-scout che stavano giocando sulla spiaggia ne salvarono decine.

La sede della Croce Bianca si trasformò in una camera ardente per le 47 vittime e i volontari si prestarono in una gara di solidarietà verso i parenti delle vittime arrivati, con la morte in gola, ad Albenga riconoscere i loro figli annegati.

O ancora nel 1916, primo intervento di rilievo, quando i militi della Croce Bianca, assieme ai colleghi delle altre pubbliche assistenze savonesi, furono impegnati nelle operazioni di soccorso del piroscafo «Transilvania» affondato al largo di Bergeggi. Di autoambulanze non si parlava . Il soccorso era fatto con i carri tirati da cavalli.

[s. p.]

BORGHETTO

Scatta l'inchiesta

Tossicomane aggredito da sconosciuti

BORGHETTO. Misteriosa aggressione nella notte tra venerdì e sabato nel centro storico di Borghetto Santo Spirito. Un giovane tossicodipendente, A.T., anni, ha denunciato ai carabinieri di essere stato affrontato e rapinato da due marocchini. I due nordafricani, secondo il racconto del giovane, si sarebbero avvicinati e, dopo averlo importunato, lo avrebbero affrontato intimandogli di consegnarli i soldi. Il ragazzo avrebbe cercato di opporre resistenza ma i due l'avrebbero malmenato fuggendo poi il portafoglio contenente poco più di 40 mila lire. Del fatto è stata informata la procura della Repubblica Savona che ha aperto un'inchiesta. L'aggredito non avrebbe dato ai carabinieri una descrizione precisa dei aggressori rendendo difficile la loro identificazione. La denuncia è contro ignoti.

[s. p.]

Indaga l'Escopost

Un telefono disturba le frequenze

ALBENGA. Caccia all'interferenza. Da qualche giorno, infatti, gli uomini dell'Escopost, gli 007 del ministero delle poste, stanno tentando di individuare la causa dei disturbi alle frequenze radio dei Vigili del fuoco di Genova. Le interferenze disturbano il ponte radio che i Vigili del fuoco hanno sul monte Pisciavino. In primo momento sembrava che fosse colpa di radio privata ma un'analisi attenta dei disturbi ha scoperto che ad entrare nella frequenza un telefonino senza filo. Ad utilizzarlo sarebbe un agricoltore della Piana. Lo avrebbero sentito, attraverso uno skanner, i tecnici di una radio privata ma nessuno è ancora riuscito a identificarlo. L'agricoltore usa telefonino potenziato con un'antenna che permette di conversare a centinaia di metri dalla sua abitazione ma «entra» nelle frequenze d'emergenze.

[s. p.]

Carabinieri e polizia

Troppi drogati nuovi controlli in pineta

LOANO. La zona della pineta di Loano è, da qualche settimana, nuovamente al centro di controlli e pattugliamenti da parte dei carabinieri. Dopo lungo periodo di tempo in cui sembrava che i tossicodipendenti avessero la zona, infatti, negli ultimi tempi sono state rinvenute siringhe usate e gli abitanti delle case vicine alla pineta hanno chiesto l'intervento dei carabinieri. «Qualche sera sembrava di essere tornati ai primi Anni quando sotto ai pini si drogavano decine di giovani», racconta un abitante della zona. E aggiunge: «Per evitare che la pineta sia nuovamente occupata dai tossicodipendenti abbiamo chiesto aiuto. Sarebbe veramente drammatico se il parco fosse nuovamente pieno di siringhe. I nostri figli hanno il diritto di giocare tra il verde senza il terrore di pungersi con aghi insanguinati».

[s. p.]

Il super-teste che dice di aver assistito all'omicidio di Cesare Brin insiste nella versione

«Un nuovo processo per Gigliola»

E' quanto spera il difensore della donna. Il farmacista di Cairo sarebbe stato ucciso dalla Guerinoni
Accuse all'ex consigliere regionale del msi Gabriele Di Nardo, che respinge con forza: «Sono solo calunnie»

SAVONA. Per l'avvocato Roberto Bellogi, difensore di Gigliola Guerinoni, la «nuova verità» sull'omicidio di Cesare Brin rivelata da Luigi Sacripanti, testimone oculare - secondo le sue affermazioni - del delitto, costituiscono un valido motivo per chiedere la revisione del processo, archiviato dalla Cassazione con la condanna dell'ex gallerista di Cairo (26 anni e mezzo) e del suo ex convivente, Ettore Geri (15 anni).

«Nei prossimi giorni - dice il penalista - chiederò alla procura della Repubblica di Savona, la copia integrale del verbale di interrogatorio di Luigi Sacripanti, sottoscritto davanti all'ex procuratore Michele Russo. Appena ottenuta la copia, presenterò istanza di revisione del processo alla Corte di appello di Genova, come vuole la procedura».

L'avvocato Bellogi, per accelerare i tempi, nei prossimi giorni giungerà a Savona, per incontrarsi con il nuovo procuratore della Repubblica, Renato Acquarone, cui chiederà anche le risultanze degli atti istruttori disposti dal suo predecessore, Michele Russo, per verificare l'attendibilità, o meno, delle affermazioni del presunto testimone del delitto.

Secondo Sacripanti, a uccidere materialmente Brin sarebbe stato un uomo identificato per Gabriele Di Nardo (coinvolto e assolto nel processo, già consigliere regionale ligure del msi). Lo ha detto nella deposizione rilasciata nel maggio all'allora Procuratore di Savona, Michele Russo, che lo aveva convocato dopo avere ricevuto un altro memoriale, scritto dalla Guerinoni, prima del processo di Cassazione. In quest'ultimo scritto, la donna indicava Sacripanti «vecchio amico e depositario di elementi di novità per il caso».

Le versioni rilasciate da Sacripanti, nel memoriale e nella deposizione, non sarebbero però tra di loro in tutto concordanti. Gabriele Di Nardo, intanto, informato del contenuto del memoriale, ha smentito categoricamente.

Secondo l'ex consigliere regionale, si tratterebbe di una vendetta per essersi rifiutato di confermare un alibi proposto dalla Guerinoni. Lo stesso Di Nardo ha riferito di avere mai sentito parlare di Luigi Sacripanti.

La Procura di Savona ha deciso di procedere nell'accertamento degli elementi forniti da Sacripanti al fine di valutarne l'attendibilità e procedere per calunnia nel caso le «rivelazioni» risultassero prive di fondamento. La competenza sulla revisione del processo è comunque della Corte d'appello di Genova.

Intanto lui, Luigi Sacripanti, si dice disposto a raccontare ai giudici che si occuperanno del caso, nell'eventuale revisione del processo, altri particolari, compreso il movente dell'omicidio del farmacista. «So benedice Sacripanti - che potrei pagare un prezzo alla giustizia, per quello che ho detto e che dirò sul delitto. Nel corso dell'interrogatorio, il giudice Russo mi ha detto che rischio 4 anni di carcere, nel caso le mie affermazioni non trovassero riscontro. Però, la verità».

L'avvocato Enrico Nan, difensore di Ettore Geri, era a conoscenza, almeno in sommi capi, il collega Bellogi, della «nuova verità» di Luigi Sacripanti. Dice: «Le affermazioni del principale oculare del delitto trovano riscontro nella perizia del nostro consulente di parte. In particolare per ciò che riguarda l'arma del delitto. Abbiamo sempre sostenuto che non poteva essere un martello. Ora, si afferma che la vittima è stata colpita al capo con una lastra di marmo».

Anche l'avvocato Nan chiederà la copia del verbale di interrogatorio alla procura della Repubblica e presenterà al più presto istanza di revisione del processo. Prima, però, parlerà in carcere con Ettore Geri. «La "nuova verità" - dice il penalista - costituisce soprattutto per Ettore Geri, un elemento di assoluta novità, requisito per ottenere la revisione di un processo passato in giudicato».

La vedova di Cesare Brin, Enrica Colombo, dal suo canto: «Su questa vicenda dolorosa, si sono dette troppe cose, che hanno mai trovato riscontri. Se esiste un altro responsabile dell'assassinio di mio marito, è compito della giustizia punirlo. Mi stupisce che Luigi Sacripanti ha rotto il silenzio solo ora, su fatti di cui, se no è stato testimone, era suo dovere denunciare alla magistrature subito dopo il delitto».

Bruno Balbo

Gigliola Guerinoni

Bracconiere denunciato

BORMIDA. Angelo Facchetti, 50 anni, residente a Bormida, è stato denunciato dai carabinieri per bracconaggio. I militari hanno sequestrato nella sua abitazione il fucile da caccia con il quale pochi minuti prima era stato abbattuto un cinghiale. L'animale era stato ritrovato in prossimità della località Romana dai carabinieri di Altare e Carcare, che da alcuni giorni controllavano i boschi intorno a Bormida. Facchetti era pedinato, in quanto sospettato di essere responsabile degli spari che da tempo, durante la notte, si udivano nei boschi.

Il fatto era stato segnalato ai carabinieri, che hanno iniziato una serie di accertamenti e alla fine sono riusciti a sorprendere l'uomo, da poco rientrato in casa dopo aver abbattuto con un colpo di fucile un grosso cinghiale. Non sarebbe l'unico caso di bracconaggio verificatosi negli ultimi tempi in Val Bormida. Da due mesi, infatti, e più volte, è stata denunciata la presenza di grossi branchi di cinghiali sparsi nell'area compresa tra Bormida, Pallare e Plodio. [e. m.]

Roccavignale

Le materne «sfrattano» da scuola

ROCCAVIGNALE. E' stato necessario l'intervento del direttore didattico, Lorenzo Traversa, per aprire la sede delle scuole materne. Alle due maestre in organico per il prossimo anno scolastico le chiavi erano state negate dal Comune. Ora la scuola è aperta e dovrebbe entrare regolarmente in funzione. Il condizionale è d'obbligo, in quanto non è ancora certo che le scuole materne di Roccavignale possano continuare a funzionare.

Spiega il vicesindaco Ugo Ghisolfo: «L'iniziale mancata apertura della scuole è stata dovuta a un equivoco e a un momento d'amarezza per l'incertezza sul loro futuro. Malgrado i nostri solleciti, il Provveditorato non ci ha comunicato nulla. Sappiamo solo che una decisione sarà assunta domani sera». Per il direttore Traversa non ci sono dubbi: «Le scuole vanno aperte, ho due maestre in organico e i bambini in numero sufficiente per giustificare il loro funzionamento».

L'edificio che ospita le scuole, dove avranno sede anche Comune e Poste, è costato circa 400 milioni. Per realizzarlo era stato erogato un contributo di 200 milioni, più i soldi ricavati dalla vendita delle vecchie scolastiche. Se anche materne saranno chiuse, cosa già avvenuta per le elementari, l'edificio appena terminato non ospiterà mai la scuola per cui è stato costruito. [e. m.]

NOTIZIE FLASH

Ciclista investito dal camion stamane alle 11 i funerali

Saranno i risultati dell'autopsia, che è stata eseguita ieri mattina nell'obitorio del S. Paolo, a stabilire se Onorio Garbero, il proprietario del martinetto di Dego, è deceduto in seguito all'urto con il camion o al colpo sull'asfalto. I funerali del pensionato si svolgeranno stamane, alle 11, in chiesa parrocchiale. [l. b.]

ALTARE

Un'assemblea pubblica sui problemi del paese

Domani alle 20,30 nella sala Omar la giunta e il sindaco Olga Beltrame discuteranno con la popolazione sui problemi più urgenti del paese. Un appuntamento ritenuto decisivo dal sindaco, che intende proseguire la normale attività malgrado le dimissioni da vice sindaco presentate da Renato Cadelli. Nel corso del dibattito sarà reso noto anche il nome del successore di Cadelli in giunta, forse un «esterno». [e. m.]

BIESTRO

Inquinate alcune sorgenti esposto alla magistratura

Numerosi abitanti di Biestro, frazione di Pallare, hanno inviato un esposto alla procura della Repubblica e al prefetto di Savona per denunciare la scarsa igiene e la precarietà delle sorgenti che alimentano l'acquedotto. Le sorgenti, come dimostrerebbero le analisi effettuate dall'Usl, risulterebbero inquinate da escrementi di cinghiali e dalla fanghiglia provocata dalle immersioni dei selvatici nelle pozze cui è collegato l'acquedotto. [e. m.]

SPECIALE IMMOBILIARE

LA LIGURE IMMOBILIARE
Viale Europa, 12 - PIETRA LIGURE - Tel. 019/616.984

VENDE

Pietra Ligure - entroterra, alloggi costruzione, finiture di lusso; vista mare, a partire da L. 130.000.000. L2.
Pietra Ligure - rustico ristrutturato e nuovo, ingr. angolo cottura, salone, vista mare, panoramica, zona tranquilla. L. 185.000.000. B8.
Borghetto S.S. (Pineland) villa mono/bifamiliare su 2 piani di 200 mq. e parco circostante di 800 mq. zona residenziale, vista mare. L. 700.000.000. D3.
Pietra Ligure - entroterra alloggio in villa, 2° e ult. piano, camere, soggiorno, cucinino, bagno, terrazza sovrastante, vista mare. L. D8.
Pietra Ligure 100 mt mare, cucina abit., servizi, ripostiglio, vista mare, da ristrutturare parzialmente. L. 180.000.000. E4.
Pietra Ligure - Ingresso, soggiorno, cucina, servizi, 2 camere, autonomo, ristrutturato, cantina, auto, giardino. L. 165.000.000. E7.
Ligure mt mare, 2 camere, soggiorno, cucinino, ripostiglio, terrazza, sottotetto L. 350.000.000. Rif. F3
Loano - entroterra alloggio in villa a schiera, camere, salone, cucina abitabile, servizi, mansarda comunicante di 40 mq. L. Rif. F2.
Cervia 50 mt mare, camera, soggiorno, cucinino, servizi, arredato, terzo ultimo piano, vista mare. L. 210.000 Rif. F6.
Pietra Ligure 50 mt mare, cucina abitabile, servizi, balcone, sottotetto, a nuovo, autonomo. L. 180.000.000.
Ligure 800 mt mare, cucina abitabile, servizi, ripostiglio, balconata. L. 310.000.000. Rif. G9.
Loano 100 mt mare, 2 camere, soggiorno, ang. cottura, doppi servizi, vista mare, ordinato, autonomo. L. 315.000.000. Rif. J1.
Cervia nuova costruzione, camera, soggiorno, cucinino, bagno, ripostiglio, box, autonomo, finiture di lusso. L. 247.000.000. Rif. I6.
Ligure mt, camera, soggiorno, cucinino, servizi, 2 balconi, vista. L. 195.000.000. Rif. L3.
Albenga alloggi nuova costruzione, bilocali e trilocali con terrazza, giardino, box, piscina cond., vista mare, a partire da L. Rif. L6.
Loano entroterra camera, soggiorno, cucina abitabile, servizi, ripostiglio, posto auto, autonomo, balconata di 38 mq. L. 200.000.000. Rif. L7
500 mt mare, cucina abitabile, servizi, autonomo, balconi, più terrazza di proprietà, ordinato, vista. L. 340.000.000. Rif. M5.
Ligure 300 mt, camere, tinello, cucinotto, servizi, ordinato, terrazza di 60, possibilità box (a parte). L. 300 Rif. M2.
Pietra Ligure 50 mt mare, camera, cucina, servizi, balcone; ripostiglio, riscaldamento autonomo, ordinato. L. 175.000.000. Rif.
Ligure 50 mt mare, 4 camere, soggiorno, cucinino, servizi, ripostiglio, balcone, autonomo, vista mare, ordinato. L.
Loano - entroterra villa indipendente di mq., box, terrazza con vista mare incantevole 800 mt parco circostante. L. 650.000.000. Rif. M4.
Ligure 900 mare, villa indipendente di mq, nuova costruzione, vista mare, box. L. 500.000.000. Rif. C6.
Pietra Ligure km mare, villa bifamigliare da ristrutturare, vista mare, box, giardino. L. Rif. C6.
Ligure 50 mt 2 camere, sala, cucina, balcone, autonomo, terrazza, ordinato. L. L5.
Loano - entroterra 4 camere, sala, cucina, doppi servizi, autonomo, ristrutturato a nuovo. L. 280.000.000. Rif. L8.
Ligure 300 mt mare, 2 camere, salone, cucina, di 40 mq, arredato. L. 440.000.000. Rif.
Borghetto S.S. mare, soggiorno, cucinino, servizi, ristrutturato a nuovo, balconata. L. N1.
Borghetto S.S. mt mare, camere, soggiorno, cucinino, balconata, 1 piano. L.
Borghetto S.S. mt mare, attico, camera, soggiorno, cucinino, servizi, veranda, terrazza. L. 230.000.000. Rif.
Pietra Ligure mt mare, camera, soggiorno, cucinotto, servizi, riscaldamento autonomo, ristrutturato a nuovo. L. N3.
Pietra Ligure 50 mt mare, 2 camere, soggiorno, angolo cottura, bagno, 2 balconi, vista mare, posto auto. L. 295.000.000. Rif. N4.
Pietra Ligure 50 mt mare, camera, cucina, servizi, balcone, 3 ed ultimo piano, posto auto. L. 186.000.000. Rif. N5.
18 km mare, villa con appartamenti, di 65 mq giardino, box. L. 300.000.000. Rif.

SAPIM Immobiliare

Servizi Immobiliari

IMMOBILI

121) zona viale Martiri della Libertà. Signorile appartamento, ampio ingresso, cucina abitabile, 2 sole + 2 balconi + ripostiglio. (mq 100). OTTIMO ANCHE COME STUDIO PROFESSIONALE
125) ALBENGA: in d'epoca con parco e vista ingresso, camera, sala, cucina, bagno, TUTTO NUOVO. Termoautonomo, posto auto. Corte padronale.
108) zona Mazzini. Ingresso, 2 camere, abitabile, bagno + ripostiglio + balcone. ORDINATO. L. 210 milioni.
114) ALBENGA: mt ristrutturato. Ingresso, soggiorno, cucinino, camera, bagno + balcone vista mare. L. 195 milioni.
126) centralissimo, mt mare. NUOVO CANTIERE. -4%, direttamente impresa. Disegni illustrativi e listino prezzi c/o Ns. uffici. Possibilità mutui agevolati e dilazioni.
107) ALBENGA: zona Vadino. Ingresso, 3 camere, soggiorno, cucina, bagno, ripostiglio + 2 balconi, lamoautonomo L. 250 milioni.
127) ALBENGA: Centro Storico. Ingresso, 3 camere, soggiorno, cucina abitabile, bagno + terrazzo con ripostiglio. (Termoautonomo) L. 160 milioni.
124) via Dalmazia. Ingresso o tinello, angolo cottura, camera, bagno + giardinetto. (Ingresso indipendente). L. 150 milioni.
129) centralissimo mt dal mare. Ingresso, cucinotto, tinello, + ampio cantina adiacente. ristrutturare. L. 160 milioni
130) BORGHETTO S.S.: zona via Ponti. Ingresso, soggiorno, cucinino, 2 camere, bagno, ripostiglio + 2 balconi. ORDINATO. L. 230 milioni.
132) BORGHETTO S.S.: tranquillo. Ampio ingresso, salone, cucina abitabile, 2 camere, doppi servizi, ripostiglio + terrazzo. ORDINATO.
128) CAMPOCHIESA: casa indipendente con terreno circostante (1000 mq) composta da: ingresso a salone, cucinotta, 2 camere, doppi servizi + terrazzo + ampio magazzino (Da ultimare). L. 350 milioni.
110) CAMPOCHIESA: zona soleggiatissimo. Terreno con progetto approvato per bellissimo villetta 120 mq + interrato
116) CISANO SUL NEVA: centrale. Terreno con progetto approvato per villetta 80 mq + interrato
111) CERIALE: zona residenziale. Possibilità mono e bilocali di varie metrature con vista mare, disegni illustrativi e listino prezzi c/o Ns. uffici
133) FINALE: a soli 15 minuti di strada nell'interno immerso nel verde, casa su 2 livelli con terrazzi (mq 400 ca.) + mansarda + 2 garages IDEALE COME BI-TRIFAMILIARE. Da sistemare. Possibilità mutuo agevolato 1ª casa. L. 380 milioni.
131) FINALE LIGURE: zona residenziale con stupenda vista mare. Ingresso, soggiorno, angolo cottura, camera, bagno. Tutto ristrutturato. L. 250 milioni.
117) LAIGUEGLIA: comodissimo, a mt mare. Nel caratteristico Borgo Ligure, ingresso, soggiorno, cucina abitabile, 2 camere, bagno. Ordinato e termoautonomo.
120) LECA D'ALBENGA: centralissimo nuovo, ingresso a salone, angolo cottura, 2 camere, bagno, ripostiglio + 3 ampi balconi + mansarda sportiasa con bagno. L. 280 milioni.
141) PIETRA LIGURE: 50 mt dal mare, completamente ristrutturati, ingresso, soggiorno, angolo cottura, camera, bagno balcone, finiture signorili L. milioni.
122) SAVOIA: centralissimo con vista mare. Ampio monolocale con angolo cottura + bagno. Da sistemare. L. 60 milioni.
123) VILLANOVA: nel tipico borgo ligure sotto tetto su 3 livelli. Composto da: soggiorno, angolo cottura, 3 doppi servizi. Ordinato termoautonomo. L. 165 milioni.
103) VILLANOVA: zona ippodromo con stupenda panoramica mare. Nuova villa su 2 piani + p. interrato (ca. 100 mq per piano) con giardino circostante (1000 mq). Possibilità bifamiliare. L. 595 milioni.

OCCASIONI COMMERCIALI

RIVIERA DI PONENTE:
* Bistro centralissimo, cedesi interessante locale per locale + servizi + ufficio. 150 mq totali + ampie vetrine. Ottima qualsiasi attività.
* Sull'Aurelia autosalone con licenza vendita autoveicoli tutte marche, nuove-usate. Anticipando 30 milioni.
* In zona turistica passeggio. Negozio pelletteria valigeria calzature, solo marche presenti. Ottimo fatturato documentabile. Anticipando 100 milioni.
* Caratteristico ristorante sul mare, 50 coperti interni + 70 in dehors. Molto interessante.
CERIALE: OTTIMO INVESTIMENTO. VENDESI MURI NEGOZIO SULLA PASSEGGIATA (MQ 90), PARZIALMENTE RISTRUTTURATO, (INTERESSANTE QUALSIASI ATTIVITA' L. MILIONI)

Se Vuole vendere e/o acquistare un immobile, un'attività commerciale, TELEFONI SUBITO un nostro funzionario sarà Sua completa disposizione per ulteriori informazioni.

ALBENGA Via Dalmazia 63.65 - Tel. 0182/542423 r.a.

ARREDAMENTI

CENTRO CASA

IN VIA NIZZA 3 - FORNACI SAVONA - 019/800.556

offerte estate 92

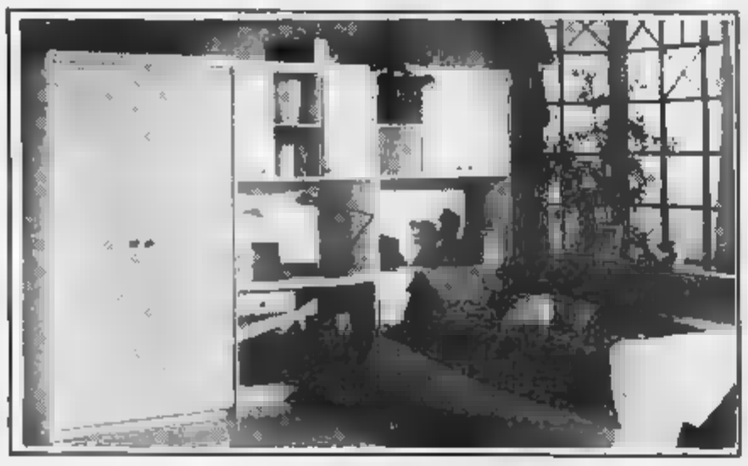

CAMERETTA

offerta estate 92

L. [redacted]

Rete T. Ondaflex singola	List.	~~98.000~~	netto	**64.000**
Rete T. Ondaflex matrimoniale	»	~~228.000~~	»	**160.000**
Rete ortopedica T. Ondaflex matrimoniale	»	~~340.000~~	»	**240.000**
Rete in doghe singola	»	~~150.000~~	»	**[redacted]**
Rete in doghe matrimoniale	»	~~290.000~~	»	**200.000**
Materasso climatizzato singolo	»	~~190.000~~	»	**130.000**
Materasso climatizzato matrimoniale	»	~~360.000~~	»	**260.000**
Materasso ortopedico singolo	»	~~280.000~~	»	**200.000**
Materasso ortopedico matrimoniale	»	~~520.000~~	»	**360.000**
Mobile letto *(bianco - noce - frassino)*	»	~~340.000~~	»	**160.000**
Appendiabiti in noce	»	~~160.000~~	»	**89.000**
Porta tv in noce	»	~~360.000~~	»	**200.000**
Settimanale in noce	»	~~380.000~~	»	**280.000**
Porta tv laccato nero	»	~~580.000~~	»	**390.000**
Sedie in noce - frassino - [redacted] impagliate	»	~~80.000~~	»	**45.000**

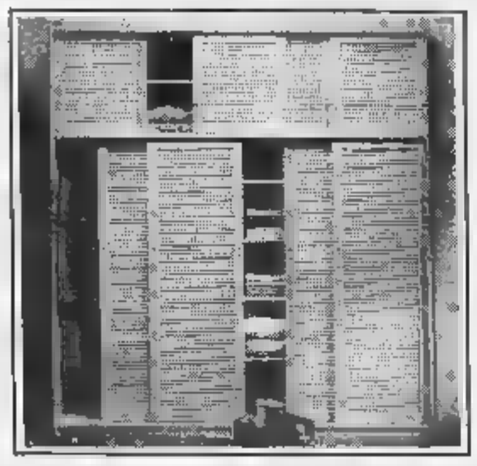

ARMADIO ANTE SCORREVOLI

offerta estate 92

L. 1.180.000

Specchiere in noce o dorate	List.	~~200.000~~	netto	**99.000**
Bureau in noce	»	~~440.000~~	»	**290.000**

Lampadari di tutti i prezzi SCONTATI DEL 30%

Letto ottone matrim. in bagno oro	List.	~~2.700.000~~	netto	**1.380.000**

SOGGIORNO RUSTICO IN PINO

offerta estate 92

L. 2.280.000

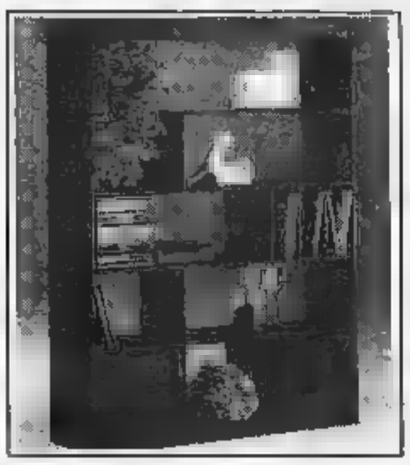

LIBRERIA BIANCA O NERA

offerta estate 92

L. 510.000

Salotto Old America	List.	~~2.000.000~~	netto	**1.090.000**
Salotto pelle	»	~~4.200.000~~	»	**2.490.000**
Salotto stoffa con letto	»	~~1.480.000~~	»	**799.000**
Divano letto matrimoniale	»	~~980.000~~	»	**500.000**
Salotto angolo pelle	»	~~5.600.000~~	»	**3.400.000**

SALOTTO [redacted] LEGNO MASSICCIO RATTAN

offerta estate 92

L. 1.790.000

in più 80 favolosi salotti visibili in offerta

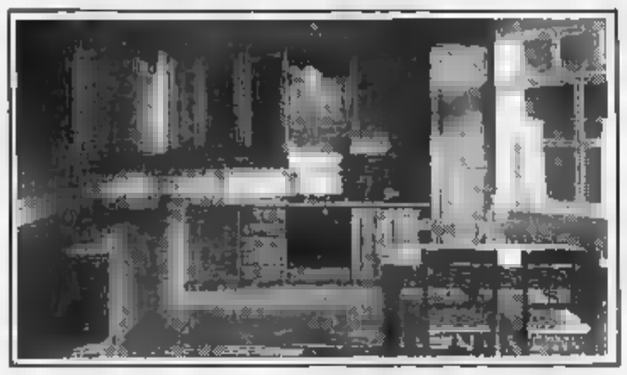

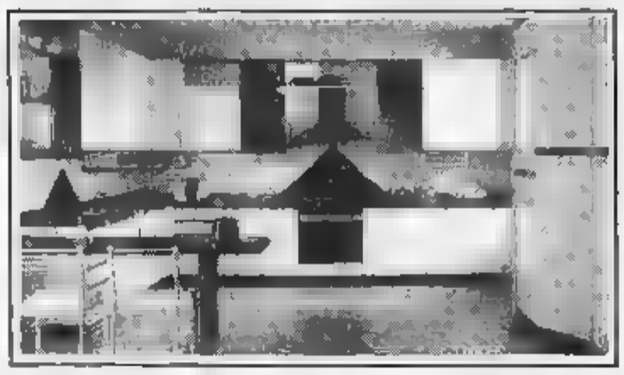

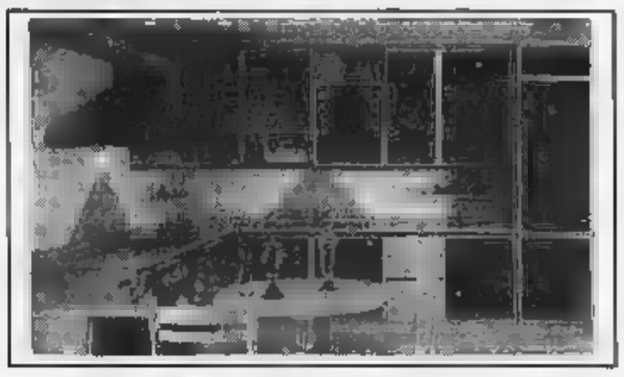

CUCINE DI TUTTI I TIPI - PROGETTI GRATUITI

liguria estate

LA STAMPA 6 Settembre 1992 pg 45

MENTONE, E' FESTA BAVARESE

MENTONE. Birra a fiumi, würstel e crauti in Costa Azzurra. Questi gli ingredienti della «Festa Bavarese» in programma questa sera a Mentone, al «Sablettes». L'appuntamento è [illegible] le 19 sulle grandi tavolate allestite per ospitare turisti e visitatori della festa. Per allietare la serata è prevista l'esibizione della «Bavaria Orchestra», un complesso specializzato in canzoni altoatesine e tedesche. Per Mentone la «Festa Bavarese» è uno degli appuntamenti più importanti. In programma c'è la distribuzione di birra bionda, rossa e scura di diverse qualità, alla spina e [illegible] bottiglia. L'in[illegible] alla festa è libero. Intanto [illegible] allestendo una serie [illegible] iniziative per chiudere le manifestazioni estive. Sempre per oggi alle 10 è in programma la «Festa della Vendemmia», al «Parc du Pian» [illegible] folcloristica e specialità gastronomiche. [g. ga.]

Grande festa stasera a «La Suerte»: saranno presenti, tra gli altri, Miss Muretto 1992, Elisabetta Mandraccio (nella foto subito dopo l'elezione) ed Edoardo Beneccio, disc jockey del locale. Sotto, lo staff della discoteca di Laigueglia, prima classificata grazie ai lettori de La Stampa

Laigueglia, gran finale per premiare i «top» del referendum

La Suerte: esplode la festa Largo a dj e bellissime miss

LA festa continua. Questa sera, con inizio alle 22,30, il referendum organizzato da La Stampa per conoscere i migliori dj [illegible] Liguria [illegible] Costa Azzurra vive un'altra serata divertente. Lo fu e «La Suerte» di Laigueglia, locale risultato primo classificato, [illegible] livello regionale, nelle preferenze dei lettori. A «La Suerte» [illegible] premiate le discoteche «he h[illegible] ottenuto i migliori piazzamenti in provincia di Savona. Dal «Kaos» di Alassio, piazzatosi alle spalle della vincitrice, al «Fantasque» [illegible] Cairo Montenotte, dall'«U'Brecche» [illegible] Alassio al «Symbol» di Cairo, dallo «Scotch» [illegible] Finale Ligure all'«Enigma» di Andora, all'«Astral» di Fi[illegible] Ligure.

Oltre ai locali [illegible] premiati i migliori dj savonesi. Primo classificato [illegible] provincia di Savona [illegible] stato Fabietto, dj de l'«U'Brecche», iscritto al «Dmc», organizzazione internazionale di dj, con alle spalle esperienze discografiche e concorsi internazionali. Assieme a lui riconoscimenti per Rudy Mascherotti, Edoardo Beneccio, Gianluca Tiberti, Pierluigi «Filù» Torcello, Robertino, Roberto Davi e gli altri migliori dj provinciali.

Sa[illegible] una serata di festa con tante sorprese. A presentare sa[illegible] Rinaldo Agostini [illegible] Emanuele Durando di Radio One, che faranno anche brevi interventi di animazione. Oltre alle prove di bravure dei [illegible] ci saranno diverse miss e una breve sfilata di moda di «Stracci preziosi» [illegible] Alassio. In previsione anche altre sorprese e la presenza di Elisabetta Mandraccio, «Miss Muretto 1992» [illegible] di Marina Brun, «Miss Muretto 1991».

Ieri sera, intanto, [illegible] un successo la festa organizzata al «Chikito» di San Bartolomeo per premiare i primi classificati [illegible] locali [illegible] della provincia di Imperia. La [illegible] stata di quelle mozzafiato, con [illegible]e serie di ospiti e attrazioni da perdere la testa. Non solo per la bellezza delle miss che hanno sfilato, ma anche per la bravura di tutti gli intervenuti. Particolarmente apprezzate le esibizioni di Pietro Berti e Pietro Cavarra, i dj del «Chikito» che hanno vinto il referendum regionale riservato [illegible] dj. [illegible] loro esibizione di musica campionata ha entusiasmato soprattutto i più giovani che si sono scatenati sulle piste [illegible] locale di Pippo Manduca.

[illegible] feste, insomma, per mettere sotto i riflettori i protagonisti delle notti estive 1992 che, con la loro musica e la loro simpatia, hanno fatto divertire migliaia di persone. Abituati per lavoro a restare nell'ombra e a far divertire i clienti, per una volta sono stati fatti scendere dalla consolle e ringraziati per le ore di svago che ci hanno regalato in questa estate.

Stefano Pazzini

Grande mondanità fino alle 4 del mattino

Portofino, così i vip «salutano» l'estate

[illegible] Gran serata e notte mondana [illegible] Portofino. Al ristorante american bar «Strainer», in fondo a molo Umberto I, G[illegible] Bacigalupo ha accolto oltre 120 invitati che hanno fatto le [illegible] piccole con una elegantissima e forse anche un po' nostalgica festa di fine stagione. [illegible]i, industriali, manager di grido; gioielli, toilettes da sera d'alta moda, tanti blazer blu, magari indossati su una camicia giallo acceso [illegible] ha fatto il [illegible] Bruzzo. Il tutto però, arricchito da tanta classe, stile e discrezio[illegible] «Tutto molto glamour», direbbero i nuovi divi della canzo[illegible] domenziale Elio e le Storie Tese (che alla festa sarebbero comunque rimasti alle porte).

Non è finita. In piazzetta, a un tavolo di Luigi Miroli, il patron del ristorante «Puny», ha cenato, in compagnia, il cavalier Silvio Berlusconi. Peccato per quella telefonata, che lo ha raggiunto poco prima del dessert: a fine colloquio il «tycoon» [illegible] Segrate era visibilmente alterato, di cattivo [illegible] F[illegible] è per questo che non ha mantenuto [illegible] fede [illegible] mezza promessa fatta all'ora del cocktail all'assessore alla Cultura di Portofino Enzo Cioffi, a Gilberto Mora e Luisa Felletti, rispettivamente direttore organizzativo e addetto stampa del Teatrino, di assistere la sera [illegible] al [illegible] di Franca Valeri. Berlusconi si è perso una serata di teatro d'alto livello, [illegible] [illegible] Valeri spassosissima e attualissima, che ha incontrato i favori del folto pubblico che ha occupato quasi tutti i posti disponibili del piccolo tempio della prosa voluto da Strehler e Comune.

Ma torniamo alla festa dello «Strainer». Gli ospiti [illegible] stati accolti da [illegible] locale illuminato con tante lampadine dalla luce tenue e da alcune torce. Il gioco del «chi c'era? I Croce, i Nordio, i Novi, i Recchi, i Bianchi [illegible] do[illegible] procedere per famiglie, per non elencare tutti i componenti). E poi l'ex sindaco Roberto D'Alessandro, oggi manager dell'Agusta, industria rappresentata anche dalla contessa Francesca Agusta, che ha lasciato per [illegible] sera villa Altamura. Non è mancato Alberto Cameli con la moglie Daniela Bianchi. Audiberti della Caffaral, i conti Bruz[illegible] Camerana, Chicco Gambaro, le sorelle Puddel e l'avvocato Berlingeri. C'era anche un Einaudi, cugino del [illegible] presidente della Repubblica. E tanti altri.

«E' stata [illegible] serata stupenda - ha detto Gigi Bacigalupo, patron dello Strainer -. Sembrava [illegible] tornati ai vecchi tempi. Ho provato anche un po' di nostalgia, nel vedere questa clientela meravigliosa riunitasi per festeggiare la fine dell'estate. Quasi sentisse il bisogno di rivivere momenti che furono. Magari la stessa nostalgia l'hanno provata anche loro, gli invitati. Posso solo dire che per me quella di venerdì è stata una delle [illegible] rate più belle della mia vita professionale».

Gli invitati alla festa di fine stagione, vecchi [illegible] [illegible] habituée di Portofino, hanno sorseggiato cocktails Bellini [illegible] Rossini, e poi [illegible] [illegible] affidati alle arti culinarie [illegible] chef Gesuino e del suo aiutante Nicola. Nell'ordine: riso al nero di seppia, gnocchi ai funghi, orate alla ligure, scaloppine con funghi porcini, crostatine [illegible] frutta, sorbetti alla [illegible]la e Calvados oppure limone e vod[illegible]. Il tutto inaffiato con Pigato di Basso [illegible] Grignolino Viarengo. Al termine della cena, i tavoli sono stati messi [illegible] parte (come si faceva una volta, alle feste in villa), [illegible] hanno [illegible] inizio le danze, con la musica del mae[illegible] Franco Sivori. Si sono fatte presto le quattro [illegible] mattino.

Fabio Pozzo

Applaudito e spassoso recital di Franca Valeri a Portofino. Sotto, Silvio Berlusconi con il titolare del ristorante «Puny» Luigi Miroli

Savona: da oggi fino al 4 ottobre in Biennale le opere di novanta artisti

Maestri della ceramica al Priamar

In mostra anche lavori di Veronesi, Baj e Fabbri

SAVONA. I maestri della ceramica sono da oggi al Priamar per la Biennale. Le opere di circa 90 artisti di ogni parte d'Italia e dell'estero saranno in esposizione sino [illegible] ottobre nell'ambito della V rassegna della ceramica d'arte p[illegible] Comune in collaborazione con Provincia, Regione, Camera di commercio e Cassa di risparmio di Savona.

L'i[illegible] di istituire un concorso nazionale dedicato alla ceramica, un'arte che tanta importanza ha avuto per la storia savonese, fu dell'assessore [illegible] Cultura, Sergio Tortarolo, nel 1986. A quella prima edizione presero parte [illegible] artisti, con 112 opere e dopo [illegible] dura selezione venne premiato Giorgio Bonelli. In seguito il concorso venne rinnovato, assumendo prima cadenza biennale [illegible] poi perdendo la caratteristica della competizione.

Il premio, infatti, si [illegible] trasformato in rassegna, per [illegible] le polemiche che spesso si verificavano dopo la [illegible] della giuria con l'effetto di allontanare gli artisti più importanti. Per questo, il nuovo regolamento prevede una rassegna ad invito (per gli artisti di valore internazionale) e la possibilità [illegible] accedere attraverso selezione per gli altri. Un'altra novità riguar[illegible] la somma che in passato era destinata ai premi ed ora viene invece utilizzata per acquistare le opere più significative che finiscono per arricchire il patrimonio delle collezioni comunali.

Il catalogo [illegible] quest'anno prevede una novantina di artisti fra cui spiccano Enrico Baj, Aurelio Caminati, Carlos Carlè, Agenore Fabbri, Alberto Ghinzani, Giampaolo Parini, Mario Rossello, Beppe Schiavetta, Luigi Veronesi. «Era più che mai urgente - spiega il critico d'arte, Silvio Riolfo Marengo - [illegible] il progetto della Biennale savonese a contenuti [illegible] convalidassero il ruolo distintivo rispetto ad analoghe iniziative di centri ceramici italiani. Ovviamente questi contenuti non potevano che [illegible] mutuati dalla tradizione artistico-culturale di Albisola, che ha sempre fatto perno sulla ricerca condotta [illegible] pittori e scultori, oltre che da ceramisti puri. La Biennale [illegible] guarda oggi [illegible] rinnovato interesse alla finalità estetica, all'espressività [illegible] alla ricerca plastica: guarda cioè, più [illegible] direzione della creatività che verso aspetti puramente tecnici, che devono [illegible] correttamente intesi come mezzo più che come fine».

La Biennale rappresenta soprattutto [illegible] grande occasione per gli appassionati [illegible] per il pubblico di confrontare le tante espressioni artistiche che sono confluite sul Priamar accanto [illegible] opere della tradizione albisolese. La mostra resterà aperta ogni giorno, [illegible] [illegible] 4 ottobre [illegible] sarà visitabile con orario continuato, [illegible] 17 alle 22. [e. b.]

Il famoso bar con dehors nel centro di Sanremo, ancora oggi ritrovo degli appassionati sportivi

Da «Colombo», per sognare il 13 miliardario

Immancabile il rito domenicale con le telecronache di calcio

Foto di gruppo d'epoca nel famoso «Bar Colombo» di Sanremo

SANREMO. Il «Bar Colombo», nella piazza omonima nel [illegible] tro di Sanremo, è stato testimone [illegible] più di 50 anni [illegible] storia della città. Luogo di ritrovo, incontro e discussione viene ancora oggi considerato una delle tappe obbligate per [illegible] turista che per la prima volta arriva in Riviera.

Impossibile, non collegare infatti il «Bar Colombo» al dehors che si trova sotto i portici. Tra gli Anni Sessanta e Settanta proprio tra i tavolini all'aperto [illegible] discuteva animatamente di sport [illegible] di cultura. Si ricordano infatti le riunioni tra i presidenti delle diverse società sportive di Sanremo: dall'atletica al calcio, dal basket al baseball. Insomma, il «Bar Colombo» è stato [illegible] centro della vita cittadina, ha vissuto le grandi trasformazioni, testimone del cambiamento di mode, abitudini e tradizioni. Impossibile non fare inoltre un accenno alle feste organizzate in occasione di compleanni e alle decorazioni natalizie del mese [illegible] dicembre.

«Bar Colombo» [illegible] anche sinonimo di cortesia e disponibilità; [illegible] [illegible] servizio informazioni aperto [illegible] turisti. Per quanto riguarda lo sport poco è cambiato negli ultimi vent'anni. Ancora oggi infatti, la domenica, gli appassionati della schedina si riuniscono sotto i portici, seduti ai tavolini per ascoltare le telecronache delle partite [illegible] «sognare un tredici miliardario».

La [illegible] adesso [illegible] negli Anni 70, sono i giovani a popolare il grande bancone in [illegible] mo per decidere [illegible] programmare le serate. Il «Bar Colombo» è [illegible] anche testimone delle «follie festaliere» [illegible] i fans scatenati a caccia degli autografi dei loro beniamini. Un pezzo [illegible] storia di Sanremo vive ancora all'ombra dei portici un'atmosfera unica e squisitamente tradizionale. [g. ga.]

Expo Fontanabuona a Calvari, mostra-mercato a Calice

Due [redacted] record [redacted] la Liguria artigiana

La Liguria unita sotto il segno dell'artigianato e delle tradizioni, senza per questo escludere [redacted] attività. Oggi, a Calvari nell'entroterra di Chiavari, si chiude l'8ª edizione di «Expo Fontanabuona», fiera campionaria del Levante ligure: un'edizione record, che dal [redacted] agosto ha visto affluire decine di migliaia di visitatori. [redacted] a Calice Ligure martedì [redacted] termina la mostra-mercato Centro Val Pora, abbinata all'80ª Fiera dell'8 settembre, una tradizione molto radicata nel Finalese.

I due appuntamenti sono molto diversi. Expo Fontanabuona è partita dalle tradizioni e dall'artigianato (ardesia, ferro battuto, legno, tessuti [redacted] Zoagli e di Lorsica) diventando nel gi[redacted] di pochi anni [redacted] punto di riferimento, una «vetrina» per [redacted] il Levante. E col riconoscimento della Regione (il presidente Ferrero ha annunciato un contributo [redacted] tantum di 200 milioni) l'Expo è ormai lanciata verso una nuova dimensione. A Calice, accanto ai prodotti dell'artigianato locale, alla gastronomia [redacted] all'agricoltura, si affianca la mostra del bestiame che martedì rappresenterà il momento culminante.

Al gran finale dell'«Expo Fontanabuona» sarà presente il prefetto [redacted] Genova Mario Zirilli. A fare gli onori di [redacted] il sindaco di San Colombano, Filippo Zavatteri, [redacted] il presidente dell'Expo, Francesco Sabatino.

Edizione record per l'«Expo Fontanabuona» con decine di migliaia di visitatori

Per una rassegna che è arrivata alla conclusione, un'altra ancora in pieno sviluppo. Oggi alle 21, sempre [redacted] Calice, è in programma un concerto della banda «Maria Pia» [redacted] Finalpia con la partecipazione del teno[redacted] Leone Zavarone. Domani alle [redacted] danzante col gruppo «I Monelli» [redacted] poi animazione con Radio Onda Ligure.

Il gran finale è comunque per martedì. [redacted] dell'ultima serata sarà portata in scena «Matrimoni e Dintorni» [redacted] regista savonese Lucia Costantino, [redacted] seguire la finale del Festival delle Corali alpine.

Massimo [redacted]

Oggi [redacted] Mallare

In piazza [redacted]

MALLARE. Agli inizi di settembre, come [redacted] ormai consuetudine, viene proposto a Mallare il mercatino dell'antiquariato con il titolo «Cose di altri tempi». L'iniziativa si inserisce, intelligentemente, in un periodo abbastanza privo di sagre e manifestazioni nei paesi dell'entroterra: il [redacted] quindi affollatissimo, anche perché [redacted] una realtà molto frequentata da rigattieri, raccoglitori, antiquari, interessati a vendere o scambiare i loro pezzi.

Ma l'infaticabile organizzatrice Alda Caruso, presidente della Pro Loco, non si accontenta e tutti gli anni indice un concorso a tema per l'addobbo delle vetrine. [redacted] dire ai commercianti: anche [redacted] siamo invasi da bancarelle, [redacted]riamo i negozi [redacted] paese; così c'è una risposta piena di entusiasmo al suo invito: ognuno va alla ricerca di cose vecchie e insolite per costruire [redacted] vetrina» un piccolo angolo di mondo antico.

Quest'anno l'interesse è puntato sugli artigiani [redacted]i, che a Mallare esistano ancora, [redacted] sul recupero di vecchi pizzi e merletti. Una giuria, [redacted] alle [redacted] 16,30 sceglierà la vetrina più aderente al tema.

Chi [redacted] ama i vecchi mobili [redacted] le antiche suppellettili potrà consolarsi nell'angolo dei golosi: tourcett, fassini e vino locale riscuoteranno certo il loro interesse. E alle 21 concerto in piazza. [l. b.]

Villanova

E' successo per il folk [redacted]

SAVONA. Con i canti sardi degli Zenia ieri sera a Villanova d'Albenga si è conclusa la [redacted]conda rassegna «Musica nei castelli». La manifestazione, organizzata dall'associazione culturale Corelli [redacted] il patrocinio della Provincia, ha proposto 13 concerti nelle principali località turistiche dell'entroterra e della Riviera con gruppi musicali specializzati nel repertorio folk o nella musica tradizionale dei Paesi dell'Europa centrale. «La rassegna [redacted] stata accolta con grande interesse anche dal pubblico che [redacted] accostava per la prima volta [redacted] questi generi musicali - affer[redacted] Fabio Rinaudo, consulente artistico della manifestazione -. Del resto, nei castelli della provincia [redacted] Savona, si sono esibite alcune delle migliori formazioni [redacted] musica tradizionale».

Quest'anno la rassegna pre[redacted]a due temi fondamentali, uno di musica classica e l'altro tradizionale. Filo conduttore [redacted] manifestazione, la cornamusa, uno strumento che fra il 1700 [redacted] la prima metà del 1800 ha intessuto le melodie dei canti popolari europei. Fra i principali protagonisti della rassegna, i Calicanto (musica [redacted]tal, il gruppo strumentale classico Hyperion, i Loznitsa (Bulgaria), i Musicinscena, i Citania (Spagna) e gli Zsaratnok (Ungheria). Fra le esibizioni più caratteristiche, quella dei «Coul win pipes consort», con melodie irlandesi e scozzesi. [e. b.]

[redacted]

Cinema	Film
SAVONA [redacted] **Astor** Tel. 824.586. Or.: 15,45 17,15/19/20,45/22,30 Lire 9000/6000	**[redacted] Sands - Tracce [redacted] sabbia** *di R. Donaldson, con W. Dafoe, M. E. Mastrantonio, M. Rourke (Usa '92)* — Il poliziotto di una sperduta cittadina trova nel deserto un cadavere e rimane invischiato in un pericoloso intrigo di spionaggio N.V. 1h 30' [redacted]
Diana 1 Tel. 825.714 Or.: 15,30/17,15 19/20,45/22,30 Lire 9000/6000	**I sonnambuli** *di Mick Garris con B. Krause, M. Amick, A. Krige (Usa '91)* — Madre e figlio, superstiti di una misteriosa stirpe che vive cibandosi di fanciulle, si trovano a fare i conti con una vittima assai determinata. N.V. dur. 1h 40' **Horror**
Diana 2 Tel. 825.714 Or.: 15,30/18 20,15/22,30 Lire 9000/6000	**Mio cugino Vincenzo** *di J. Lynn, con J. Pesci, R. Macchio (Usa '92)* — Le peripezie di un avvocato dal pessimo curriculum universitario, alla prima causa in tribunale, per difendere due ragazzi accusati ingiustamente di omicidio. N. V. 1h50' **Commedia**
Diana 3 Tel. 825.714 Or.: 15,30/17,15 19/20,40/22,30 Lire 9000/6000	**Poliziotto in blue jeans** *di B. Evans, con C. Slater, T. Goldwin, M. Jovovich (Usa '92)* — Un giovane indaga sulla morte del fratello, titolare di un distretto di polizia a San Francisco, e scopre una ragnatela di sporchi traffici. N. V. 1h40' **Commedia gialla**
Eldorado Tel. 820.563 Or.: 15,45/18 20,15/22,30	**Double Impact - Vendetta finale** *di S. Lettich, con Jean-Claude Van Damme (Usa '91)* — Due gemelli scampano al massacro dei genitori decretato dalla mafia cinese a Hong Kong e hanno destini diversi. Dopo 25 anni si ritrovano per vendicarsi N. V. 1h 40' **Avventura**
Filmstudio Or.: 20,30/22,30 Lire 5000	**The [redacted]**
Jolly Tel. 860.570 Or.: 15/17/21/22,30 Lire 8000/4500/4000	**Capricci anal di una nobildonna**
ALASSIO [redacted] **Colombo** Tel. 640.263 Or.: 20,30/22,30 Lire 8000	**Mio cugino Vincenzo** *di J. Lynn, con J. Pesci, R. Macchio (Usa '92)* — Le peripezie di un avvocato dal pessimo curriculum universitario, alla prima causa in tribunale, per difendere due ragazzi accusati ingiustamente di omicidio. N. V. 1h50' **Commedia**
Ritz Tel. 640.427 Or.: 20,30/22,30 Lire 8000/6000	**Fusi di testa** *di P. Spheeris, con M. Myers, D. Carvey, R. Lowe (Usa '92)* — Due presentatori trasmettono con successo uno show demenziale dalla loro cantina. Un astuto produttore vuole «comprarli» ma non è semplice. N. V. 1h 41' **Commedia**
[redacted] Or.: 21,15 Lire 8000/3000	CHIUSO
[redacted] Tel. 51.418 Or.: 20,30/22,20 Lire 7000/4000	**La tenera canaglia** *di John Hughes, con J. Belushi, K. Lynch, A. Porter (Usa '92)* — Un'avvocatessa in carriera scopre i veri valori della vita. La mettono sulla giusta strada un barbone e una bambinetta vivacissima. N. V. 1h 45' **Commedia**
Astor Tel. 50.937 Or.: 20,30/22,30 Lire 7000/4000	**Innocenza colposa** *di S. Moore, con L. Neeson, L. San Giacomo, K. Cranham (Gran Bretagna '91)* — Un detective privato, che arrotonda lo stipendio con espedienti, deve risolvere un caso d'omicidio per salvare se stesso. N. V. 1h 30' [redacted]
[redacted] **Vittori[redacted]** Or.: 20,30/22,30 Lire 5000/3000	**Robin Hood - Principe dei ladri** *[redacted] Reynolds con Kevin Costner, M. E. Mastrantonio, C. Slater (Usa '91)* — Il leggendario arciere di Sherwood si batte contro avidità e sopraffazione con il solito coraggio e un pizzico di ironia. N.V. 2h 15' [redacted]
[redacted] **Abba** Tel. 504.234 Or.: 20/22,30 L. 7000/5500	**La casa nera** *di W. Craven, con B. Adams, E. McGill, W. Robie (Usa '91)* — La casa di una perfida coppia nasconde un immenso tesoro e tanto orrore. Se ne accorge un ragazzino nero che vuole riscattarsi dalla miseria V.M. 14 1h41' [redacted]
[redacted] **Celle Piani** Or.: 21,30 (spett. unico) Lire 7000/5000	CHIUSO
Arena Giardino Or.: 21 Lire 7000/5000	**Mediterraneo** *di G. Salvatores, con D. Abatantuono, C. Bigagli, G. Cederna (Italia '90)* — Nel '41 soldati italiani su una sperduta isola greca scoprono in [redacted] vita diversa desideri e valori nuovi. N. V. 1h 38' Vincitore Oscar '91 **Com. dram.**
[redacted] **Ondina** Tel. [redacted] Or.: 20/22,30 Lire [redacted]	CHIUSO
Arena Ondina Or.: 20,45/22,30 Lire 8000/6000	**[redacted]** *di Brian Levant, con Charles Grodin, Bonnie Hunt, Dean Jones (Usa '91)* — Il cane Beethoven sfugge a un ladro di animali, capita nella famiglia che aveva sempre sognato e ne movimenta la vita. 1h 29' **Commedia**
[redacted] **Corallo** Or.: 20,30/22,30 Lire 7000/5000	**Scelta d'amore** *di Joel Schumacher con J. Roberts, C. Scott (Usa '91)* — Amore e morte legano un'infermiera coraggiosa e sensibile a un giovane malato di tumore. Vivranno insieme con forza [redacted] passione fino alla fine. N. V. 1h 58' [redacted]
[redacted] **Loanese** Tel. 669.961 Or.: 20,30/22,30 Lire [redacted]	**Scacco mortale** *di C. Schenkel con C. Lambert, D. Lane, D. Baldwin (Usa '92)* - Su un'isola un ambiguo campione di scacchi gioca la partita della vita contro un misterioso avversario assassino che usa le persone come pedine. N. V. 1h 58' **Thriller**
[redacted] **Luz** Ora.: 15/17/21 Lire 6000/4000	**[redacted]** *di J. Kanew, con Kathleen Turner, Charles Durning (Usa '91)* — V. I. Warshawski è affascinante e determinata, di professione fa l'investigatrice privata: l'indagine su un omicidio la coinvolge personalmente. 1h 30' **Giallo**
Paris Tel. 585.941 Or.: 20,30/22,30 Lire 7000/5000	**[redacted]** *di G. Salvatores, con D. Abatantuono, C. Bigagli, G. Cederna (Italia '90)* — Nel '41 soldati italiani su una sperduta isola greca scoprono in una vita diversa desideri e valori nuovi. N. V. 1h 38' Vincitore Oscar '91 **Com. dram.**
Giardino Or.: 21 Lire 7000/5000	**Johnny Stecchino** *di e con Roberto Benigni, con Nicoletta Braschi (Italia '91)* — Un autista di un pulmino per disabili s'innamora di una donna misteriosa che lo porterà in Sicilia a conoscere il suo prepotente sosia mafioso. N. V. 2h 5' **Commedia**
Stella Or.: 20,30/22,30 Lire 7000/5000	CHIUSO
[redacted] **Ariston** Or.: 21/22,30 Lire 7000/5000	**Nuovo programma**
Astro Or.: 21/22,30 Lire 7000/5000	CHIUSO
[redacted] **Verdi 1** Tel. 97.249 Or.: 21,30 Lire 8000/rid. 6000	**Fuoco assassino** *di Ron Howard, con Kurt Russell, W. Baldwin, R. De Niro (Usa '91)* — Brian McCaffrey, vigile del fuoco di Chicago, si trova con la sua squadra a domare spaventosi incendi provocati da un ignoto piromane. N. V. 2h15' **Drammatico**
[redacted] **2** Tel. 97.249 Or.: 21,10/22,50 Lire 8000/rid. 6000	**Il silenzio degli innocenti** *di J. Demme con Jodie Foster, Anthony Hopkins, S. Glenn (Usa '90)* — Per catturare uno psicopatico un'agente dell'Fbi si serve di un pazzo psichiatra cannibale liberato dal manicomio. N.V. 2h Vincitore Oscar '91 **Thriller**

[redacted]

GIORNO E NOTTE

CASTIGLIONE

E' sagra della polenta

Sagra della polenta oggi [redacted] Castiglione Chiavarese. Per il tradizionale appuntamento sono in programma stand gastronomici e musica da ballo. [f. p.]

ZOAGLI

Gastronomia [redacted] danze

[redacted] apre [redacted] a Zoagli, in località S. Pietro di Rovereto, la Sagra della Madonnetta. Stands gastronomici [redacted] danze. [f. p.]

[redacted]

Esibizione [redacted] parapendio

Recco in festa in onore della madonna del Suffragio. Oggi alle 16 è prevista una esibizione di parapendio e alle 21,30 il concerto sul sagrato del Santuario di N.S. del Suffragio del[redacted] Big Band Società Filarmonica «Città di Chiavari e Sestri Levante». Alle 22,30, finale del gioco «Cerca chi ti cerca». Stand gastronomici. [f. p.]

[redacted]

Jazz: I Louisiana Red

Serata jazz, alle 21 alla festa dell'Unità, in piazzale Kennedy, con i Louisiana Red, al palco centrale e il Trio Trovesi al Caffè Concerto. Ingresso libero. [m. b.]

[redacted]

«Ombre e nebbia» [redacted] Allen

Woody Allen e Mia Farrow sono i protagonisti del film «Ombre [redacted] nebbia», in programma questa sera, alle ore 21,30, [redacted] Roseto di Nervi. [m. b.]

[redacted]

[redacted] film all'arena Nettuno

Proiezione del film «Grido di pietra», di Werner Herzog, [redacted] Vittorio Mezzogiorno [redacted] Donald Sutherland, questa sera, alle [redacted] 21, all'arena estiva Nettuno di Principe. [m. b.]

[redacted]

Filarmonica romena di Iasi

Questa sera alle 21 nella Collegiata S. Ambrogio a Varazze a cura dell'associazione «Camillo Milano» con il contributo dell'Ascom [redacted] in programma il Concerto sinfonico della filarmoni[redacted] rumena di Iasi. Saranno eseguiti brani di Rossini, Mozart e Beethoven. [r. p.]

[redacted]

In piazza il film «The Children»

Si chiude stasera al «Film studio» di piazza Diaz la rassegna «Anteprime cinema» con la pel[redacted] «The Children» del regista Tony Palmer. [r. p.]

Mia Martini stasera a Montecarlo

[redacted]

Esposizione nazionale canina

Viene [redacted] stamattina alle [redacted] a Prolungamento [redacted] mare l'ottava edizione dell'esposizione nazionale canina, valida per il titolo [redacted] «campione italiano». Alla rassegna partecipano una ottantina di espositori provenienti [redacted] ogni regione, oltre ad una notevole partecipazione di stranieri. La manifestazione è patrocinato dal Comune di Savona. [r. p.]

[redacted]

Suona [redacted] banda di Finale

Concerto [redacted] banda «Maria Pia» di Finale Ligure con la partecipazione del tenore Leone Zavarone, questa sera alle 21 nella piazza centrale. [a. r.]

[redacted] LIGURE

Ballo liscio [redacted] moderno

Serata di animazione musicale [redacted] ballo liscio [redacted] moderno gratuito nel centro storico di Pietra Ligure con «Mimmo's». [a. r.]

VERZI

Giochi [redacted] concorso fotografico

Festa patronale della Madonna a Verzi di Loano [redacted] oggi all'8 settembre. In programma, gastronomia tipica, giochi, concerti bandistici, concorso fotografico e ballo liscio con orchestre. [a. r.]

CERVO

In [redacted] la violinista Kunert

Per la rassegna di concerti dell'Accademia internazionale estiva di Cervo, saranno oggi alla ribalta [redacted] violinista Uta Kunert, secondo premio al concor[redacted] di Freiburg (Germania) nel '91, e la pianista Beata Oslizio. L'esibizione avrà inizio alle 21. [redacted] scaletta, brani [redacted] Brahms, Bach, Ysaye e Kreisler. [e. f.]

IMPERIA

Ecco il «grande cinema»

«Chiedi la luna», di Giuseppe Piccioni, [redacted] la [redacted] proposta della rassegna «Il grande cinema nelle piccole città», che si tiene al Centrale di Porto Maurizio. Sono previsti cinque spettacoli, alle 16, 17,35, 19,10, 20,40 e 22,30. [e. f.]

SANREMO

[redacted] Johnson [redacted] Roof Garden

Questa sera alle 21, galà d'estate al Roof Garden del casinò con l'orchestra «Johnny [redacted] e la cantante [redacted] colore Celeste Johnson. Prezzo per spettacolo e cena, 150 mila lire, consumazione 50 mila. [g. ga.]

MONTECARLO

Sul palco, Mia Martini

Ancora recital di [redacted]ia Martini qu[redacted] alle 21 allo Sporting di Montecarlo. Il prezzo per as[redacted] allo show e per [redacted] con la cucina internazionale è di 700 franchi, circa 180 mila lire. [g. ga.]

[redacted]

Teleregione
- 10 — **Cartoni animati**
- 12 — **L'uomo che parla ai cavalli**, telefilm
- 12,30 **Motori non stop**
- 13 — **Storie d'Italia**
- 13,55 **Rubrica**
- 14,30 **Telefilm**
- 16 — **Sceneggiato**
- 17 — **Cartoni animati**
- 18 — **Adderly**, telefilm
- [redacted] **L'uomo che parla ai cavalli**, telefilm
- 19,30 **Telenovela**
- 20,15 **Rubrica**
- 20,40 **Giro festival**, semifinale
- 22,30 **Rubrica**
- 22,55 **Storie d'Italia**, documentario
- 23,30 **Sceneggiato**
- 0,15 **Rubrica**

Telestar
- 14 — **La [redacted] della città dei divorzi**, film
- 15,50 **I mostri**, telefilm
- 15,20 **Giovani ribelli**, telefilm
- 18 — **[redacted] strade della California**
- 19,30 **Taxi**, [redacted]n comedy
- 20 — **Equipaggio tutto matto**
- 20,30 **Il paradiso del male**, teleromanzo
- 22,15 **S.O.S. Pollaio**, telefilm
- 22,45 **Ruote in pista**

Telecittà
- 7 — **Night videos**
- 7,30 **Awake on the wildside**
- 11,30 **Mtv's Braun european top twenty**
- 13,30 **Speciale spettacolo**
- 13,45 **Teleshopping**
- 16 — **Video Jay Rey Cokes**
- 20,10 **L'angolo della poesia**
- 20,45 **Liguria sport**
- 21,30 **Tesi[redacted]**
- 23 — **Teleshopping**

Canale 7
- 8 — **Ispettore Bluey**, telefilm
- 9 — **Sky ways**, telefilm
- 10 — **Speciale spettacolo**
- 10,10 **Nati per vivere**
- 10,40 **L'uomo e la terra**, [redacted]
- 12,05 **Sky ways**, telefilm
- [redacted] **Tg Liguria**
- 13 — **Piazza [redacted]rio**, rubrica
- 14,30 **Ispettore Bluey**, telefilm
- 16,30 **Andiamo al cinema**
- 16,45 **Il capitano di Castiglia**, film
- 19 — **Tg Liguria**
- 19,20 **Mo[illegible] shop**
- 20 — **Sky ways**, telefilm
- 20,30 **Stadio gol**
- 22 — **Tg Liguria**
- 22,30 **Motor shop**
- 23 — **Ispettore Bluey**, telefilm
- 0,45 **Andiamo al cinema**
- 1 — **[redacted] Liguria**

Telearcobaleno
- 7 — **Junior Tv**
- 11 — **Redazionali**
- 12 — **Telefilm**
- 13,30 **Okey motori**, rubrica sportiva
- 14,30 **Junior Tv**
- 18,30 **Telefilm**
- 20,30 **Film**
- 22,30 **Telefilm**
- 23,30 [redacted]

Tele Nord
- [redacted] **Il richiamo degli abissi**, telefilm
- 8 — **Ispettore Bluey**, telefilm
- 9 — **[redacted] avventure di Tom Sawyer**, film
- 10 — **La lettera rubata. I classici [redacted] Edgar Allan Poe**, film giallo
- 12 — **Nati per vivere**, documentario
- 12,30 **Sky ways**, telefilm
- 13 — **L'uomo e la terra**, documentario
- 13,30 **Avventure di frontiera**, telefilm
- 14 — **Ispettore Bluey**, telefilm
- 15 — **Sky ways**, telefilm
- 15,30 **Nati per vivere**, documentario
- 17,30 **Le avventure di Tom Sawyer**, film
- 18,30 **Avventure di frontiera**, telefilm
- 19 — **L'uomo e la terra**, documentario
- 19,30 **Il richiamo degli abissi**, telefilm
- 20 — **Nati per vivere**, documentario
- 22 — **Ispettore Bluey**, telefilm
- 23 — **Avventure [redacted] frontiera**, telefilm
- 23,30 **Sky ways**, telefilm

[redacted] TV
- 17 — **Speciale Bellaria**, informazione
- 19 — **Savona news**
- 19,30 **Albertone**, cartoni animati
- 20 — **Laverne e Shirley**, telefilm
- 20,30 **Il trionfo di Michele Strogoff**, film avventura
- 22,45 **Dietro le quinte**
- 23,45 **Benvenuti a...**, informazione
- 1 — **Andiamo al cinema**, rubrica cinematografica
- 1,15 **Tg Liguria**, news

Sardegna Uno
- 8 — **Taxi**, telefilm
- 8,30 **Telepromozioni**
- 9,30 **Lo faro**, rubrica
- 13 — **Crime story**, telefilm
- 14 — **Notizie estate**, rotocalco
- 14,30 **[redacted] della città [redacted] divorzi**, film
- 16 — **Telepromozioni**
- 17 — **Serpico**, telefilm
- 18 — **Notizie [redacted]** rotocalco
- 18,30 **[redacted] scia [redacted] cimonoco**, giochi didattici
- 20,30 **Notizie estate**
- 23 — **Sulle [redacted] delle [redacted]la**, telefilm
- 23,40 [redacted] 12, telefilm
- 0,30 **Notizie estate**
- 1 — **Tre croci per non morire**, film

T.C.S.
- 13 — **Fotomodella [redacted]**
- 13,40 **I dritti**, film con Valeria Moriconi, C. Pani. Regia di Mario Amendola
- 15,30 **Mi [redacted]dica padre**, telefilm
- 17,45 **Genitori in blue jeans**, film con P. De Filippo, Ugo Tognazzi. Regia di C. Mastrocinque
- 19,30 [redacted] **con le ali**, [redacted]
- 20,30 **La furia dei barbari**, film con E. Purdom, Rossana Podestà. Regia di Guido Malatesta
- 22,10 **Fotomodella estate 1992**
- [redacted] **Il giustiziere di Londra**, film
- 0,40 **Le altre notti**, show

Primocanale
- 7 — **Junior Tv**, cartoni
- 11 — [redacted], rubrica commerciale
- 13,45 **I viaggiatori del tempo**, telefilm
- 14,30 **Market**, rubrica commerciale
- 17,30 **La lettera rubata**, tv movie
- 19,30 **Il mio nome è Bond**, documentario
- 20,30 **Doppio gioco**, film con Burt Lancaster, Yvonne De Carlo
- 23,30 **Market**, rubrica commerciale
- 24 — **Controsalotto domenica**, rubrica domenicale

Telecupole
- 8,30 **Mattinata con Cinquestelle**
- 9,30 **Cartoni animati**
- 12 — **L'uomo che parla ai cavalli**, telefilm
- 12,30 **Motori non stop**, rubrica
- 14 — **Pomeriggio insieme**
- 17 — **Storia nella storia: i castelli**, documentario
- 20,30 **Il lungo Carnevale**, film
- [redacted] **Speciale con noi**

● **Eventuali errori [redacted]zioni nei programmi sono causati dalle non tempestive comunicazioni delle emittenti.**

Enzo Grenno guarda lontano: da oggi il suo Savona rincorre la scalata alla serie C

Via al Campionato nazionale dilettanti, al Bacigalupo c'è il Livorno

Savona, è subito aria di C

La questura divide le tifoserie: toscani in gradinata e biancoblù in tribuna e nei distinti. Si parte alle 16

SAVONA. Per Savona-Livorno che inaugura oggi alle 16 la stagione del nuovo Campionato nazionale dilettanti, i cancelli dello stadio «Bacigalupo» saranno aperti alle 14. La Questura ha avvisato che dividerà le tifoserie in settori diversi, onde evitare scontri fra tifosi. I sostenitori del Livorno, che arriveranno in massa dalla cittadina toscana (se ne prevede oltre mille) non dall'accesso dalle gradinate di via Cadorna. Chi arriverà col treno speciale sarà scortato dalle forze dell'ordine, dalla stazione Mongrifone allo stadio. I sostenitori del Savona potranno accedere al campo solo dal lato tribune. I tifosi e gli Ultras che normalmente siedono in gradinata per questa domenica dovranno vedere l'incontro dai «distinti».

Da oggi ricomincia dunque la grande avventura. L'obiettivo primario è ritentare la scalata alla C2, fallita di un soffio la stagione. La società ha lavorato bene sul mercato costruendo sulla carta una squadra forte ed equilibrata. L'ultimo colpo messo a segno dal d.s. Arcuri è l'ingaggio del difensore Mosti, ex Carrarese.

A giorni dovrebbe poi arrivare il «sì» dell'ex attaccante del Napoli o del Monza, Tatti, che completerebbe l'organico.

Adesso tocca ad Orcino e alla sua truppa dimostrare sul campo quanto vale il nuovo Savona. Ieri mattina c'è stata l'ultima rifinitura al «Bacigalupo». I giocatori hanno dimostrato di tutti molto caricati, Orcino ha ancora un dubbio: Chicchiarelli. Il centrocampista risente ancora di alcuni dolori a gamba, e il tecnico solo stamattina vedrà se inserirlo nella lista degli undici di partenza.

Se Chicchiarelli non dovesse farcela, il posto potrebbe andare a Bocchino o al giovane Bonomo. L'atmosfera attorno alla squadra è tranquilla. Dice Carlo Zecchini: «Siamo consapevoli della difficoltà di questa gara, anche caricati: abbiamo voglia di partire col piede giusto». Aggiunge Roberto Milani, toscano del Savona: «Il Livorno? Tutti dicono che è una buona squadra e ha grandi ambizioni. Sarà una battaglia, ma si vedrà anche del bel g».

Orcino intanto lancia un appello ai sostenitori: «Da Livorno arriveranno oltre mille sostenitori toscani. E noi abbiamo bisogno più che mai della nostra gente. Spero di vedere sugli spalti molti nostri tifosi». Alle 11,30 la squadra verrà presentata ufficialmente alla dirigenza, presenti i due senatori che fanno parte della società, il democristiano Giancarlo Ruffino presidente onorario, e l'esponente della Lega Nord, Sergio Capelli, vicepresidente.

Roberto Pizzorno

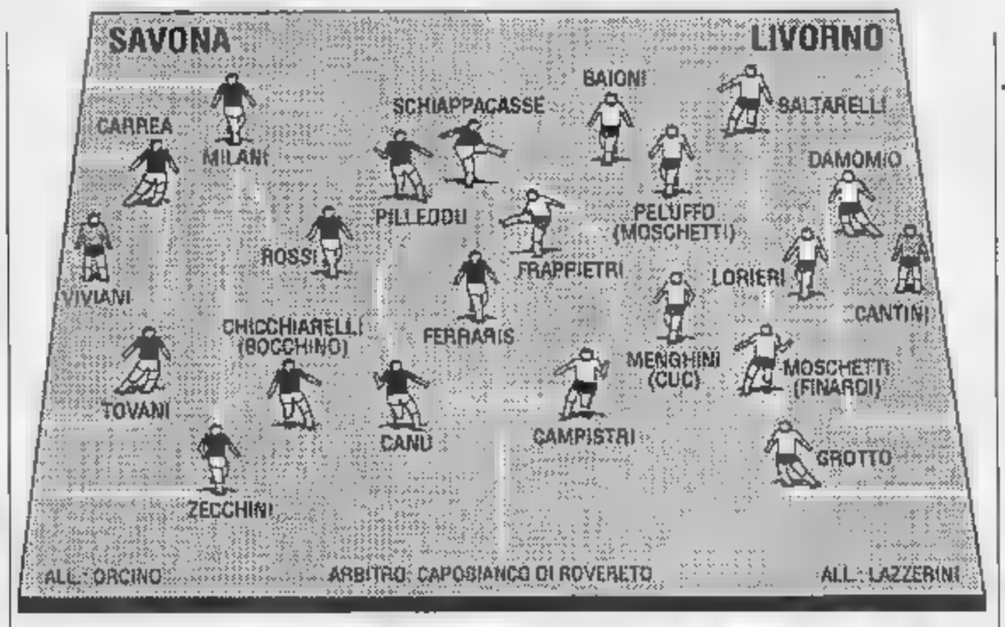

Agli esami

Il pallone torna dunque a rotolare. E pur con qualche perplessità sulle traiettorie che potrà (il fondo del «Bacigalupo», si sa, ha parentele con i biliardi), smuove l'indubbio interesse di Savona che pure da anni non fa certo pazzie per il calcio. Sarà per la neppur tanto vaga storicità di questa sfida il Livorno, sarà per la curiosità o l'simpatia che bene o male suscitano ancora i colori biancoblù, ma è certo che l'attesa nei giorni scorsi è parsa maggiore che in passato.

La controprova, quella vera, oggi al campo. Non basta informarsi la domenica sera sul risultato, basta professarsi biancoblù fino al midollo. Ormai anche i bambini sanno che se si vuole gran calcio bisogna meritarselo. Che tradotto vale a dire: andare al campo. E tanto per usare una pietra di paragone di cui talora si abusa anche, forse che la Rari avrebbe vinto due scudetti nella pallase fosse stata capace di muovere migliaia di tifosi?

Ma torniamo al rettangolo verde. Da Livorno pare arrivino in mille e spiccioli. Si vorrà mica che i savonesi siano in minoranza? Il dubbio è lecito, se perfino le forze dell'ordine hanno riesumato antichi copioni per prevenire contatti ravvicinati fra tifoserie. Con un provvedimento che potrebbe anche rivelarsi popolare: la gradinata è da sempre regno degli Ultras biancoblù, qualcuno potrebbe non digerire lo «sfratto» per far posto agli ingombranti ospiti toscani.

Ultima analisi, minima, sul fronte tecnico. C'è già chi si fregia di dietrologia e rimpiange i Garri e i Peselli, non contento degli storici lacrimevoli ricorsi e Prati e agli Spanio. Beh, diamo almeno il tempo alla nuova banda-Orcino di mostrare di che pasta è fatta. Potrebbe rivelarsi più succulenta del previsto. Ma già: il pubblico noè quello che in certi tempi poi frettolosamente dimenticati bollò di broccaggine i Furino, gli Zucchini, gli Spanio? Meglio un po' di fiducia, qualche mugugno in meno...

Roberto Baglietto

C'è anche un pericolo ligure

Il Rapallo di Fontana e il Cuneo sono le altre candidate al trono

Elvio Fontana è alla guida del Rapallo

Sarà un Campionato nazionale dilettanti che vedrà tra le protagoniste anche le liguri. Se il Savona parte col chiaro intento di centrare finalmente il salto di categoria, il Rapallo ha i mezzi per inserirsi tra i primi, e l'ha dimonel primo turno di Coppa Italia pareggiando a Savona (a 10' dalla fine vinceva addirittura 2-0) e battendo poi in casa la rinnovata Sanremese. La compagine guidata dall'esperto Elvio Fontana ha nelle punte Di Maio e Devoto due elementi velocissimi, che nel gioco di rimessa diventano incontenibili. Oggi sul campo del Cucio Pelli i bianconeri sono però privi di tre pedine importanti quali Gandolfo, Stabile e Marafioti. Discorso diverso per la Samm, che a disposizione di Casazza ha messo una compagine nuova e ricca di giovani, anche se ha mantenuto un'ossatura esperta con D'Agostino (che dovrebbe ricoprire il nuovo ruolo di libero), Righetti (capocannoniere nella passata stagione con 23 reti), Perola, Biancato e Pastine. Gli arancione partono con l'obiettivo di un torneo dignitoso, anche se non nascondono il fatto che vorrebbero ricoprire il ruolo sorpresa. La Sanremese invece ha cambiato molto. Dopo mille traversie la squadra è stata affidata a Paolo Tonelli, dopo che prima Cichero e poi De Luca hanno passato la mano. Dopo le 5 promozioni consecutive per la Sanremese è arrivato il tempo della riflessione, anche se Tonelli ha detto chiaro che non si accontenterà di un torneo di secondo piano. Tra gli ultimi acquisti l'attaccante Prestia dal Derthona (ed Sestrese) e il portiere Nigro che farà da riserva all'ex biancoblù Ancona. Tra le favorite figura ovviamente anche il Livorno di Claudio Achilli di cui parliamo a parte, fresco vincitore del campionato d'Eccellenza toscano e che annovera gli ex biancoblù Cuc e Peluffo.

Più tranquille appaiono le altre toscane Camaiore, Pietrasanta e Cuoio Pelli, che hanno l'obiettivo di un tranquillo centroclassifica, anche se l'ultima delle potrebbe fare meglio.

Squadra sicuramente agguerrita è il Brescello, che in questi ultimi due anni anni ha sfiorato la promozione in C2 perdendo anche uno spareggio. Bagnolese e Rotella non sembrano poter ambire a grandi traguardi. Da prender con le molle invece il Sassuolo, che ha praticamente mantenuto l'undici dell'anno scorso per cercare di inserirsi al vertice.

Altra compagine che vuol tornare in alto sarà di ce il Cuneo, retrocesso la scorsa stagione dalla C2, e che per il riscatto ha deciso di mettersi nelle mani un tecnico esperto come Cichero, reduce da soddisfazioni in con la Sanremese. Oltre all'allenatore e agli matuziani Baldisserri e Vernice, sono arrivati tra gli altri Daidola dal Bra, Peselli dal Savona, Luca Soncin dal Ventimiglia e Tufano del Corsico. Infine Acqui, Bra e Vogherese. Le due piemontesi partono con l'obiettivo della salvezza, i lombardi han dovuto praticamente ricostruire la squadra e sono una grande incognita.

Massimo Novaro

C'è il tallone d'Achille

L'attacco ospite non convince

Quale Livorno oggi? Quella toscana è una squadra molto interessante, con giocatori validi «dai piedi buoni». Ha un tecnico, Alberto Lazzerini, con un buon passato giocatore tra i dilettanti, ed esperienza tecnica nei «pro» avendo allenato la stagione il Cecina, portando in salvo una squadra in cui pochi credevano. La grinta e la determinazione sono le armi vincenti del tecnico Il padrone della società, Claudio Achilli, si è portato a Livorno praticamente tutta la «rosa» del Pavia, società presieduta dalla moglie Giusy. E' una formazione comunque anche molto giovane, con un fuori quota: il libero Da Mommio, ex Messina.

Della squadra della passata stagione è rimasto il portiere Alessandro Cantini, che è anche l'unico autentico livornese. Nel reparto difensivo spicca il nome stopper Lorieri, cl del portiere dell'Ascoli ed ex Massese. Il capitano è il mediano Moschetti, classe '65. Per centrocampista quello di quest'anno è un ritorno: ha già indossato in passato l'amaranto.

Tra gli ex di turno della sfida col Savona ci saranno Peluffo, cresciuto nel vivaio biancoblù sotto la guida di Victor Panucci, e Gianni Cuc. Quest'ultimo, bito in evidenza nelle poche apparizioni davanti al pubblico toscano, oggi però probabilmente non sarà in campo all'inizio: dovrebbe andare in panchina. Partirà invece titolare Peluffo, in cabina di regia.

Il Livorno nelle prime uscite stagionali ha palesato problemi nel reparto offensivo. La partenza di Francesconi (15 reti all'attivo in Eccellenza), passato alla Pistoiese, ha creato non pochi problemi, fino a quando Achilli è riuscito a convin il centravanti Campistri, l'anno scorso al Viareggio ma di proprietà Pavia, a giocare con la maglia Livorno.

Per la sfida odierna il tecnico ha un solo dubbio: Menghini. Il centrocampista all'inizio della preparazione ha subito una lesione al menisco. L'infortunio è acqua passata, ma gli mancano ancora i minuti. Non è esclusa una staffetta con Cuc. Achilli, arrivato ieri pomeriggio con la squadra, sostiene: «Sarà sicuramente una gara ad alto livello. Non ho mai visto il Savona, ma l'anno scorso ha vinto il campionato assieme all'Oltrepò perdendo malamente lo spareggio. Mi è stato riferito che ha un buon organico grandi ambizioni. Tutto questo non può altro che far piacere: è debuttare contro una 'grande'. Le nostre ambizioni? Un torneo al vertice e magari qualcosa di più».

[r. p.]

COPPA ITALIA

Spicca Varazze-Finale

Derby di Coppa Italia oggi alle 16 tra Varazze e Finale Ligure per la seconda giornata del girone 6. Le due compagini si sfidano in un incontro che servirà ad le armi in vista dell'imminente campionato. I padroni di casa, diretti da Aldo Lupi, squadra molto giovane già in lle, cercano riscatto dopo sconfitta di sette giorni fa sul campo dell'Italstrade. Il Finale è invece al debutto in Coppa: la compagine di Flavio Ferraro punta molto su questa partita per verificare lo stato di salute di ogni reparto, in particolare quello difensivo. Osservato speciale Patric Panucci: l'ex giocatore di Savona, Vogherese Imola è stato acquistato da alcuni giorni dalla società giallorossa ed è alla prima partita ufficiale della stagione. Nel girone 3, quello di cui fu parte la Cairese ferma per il turno di riposo, si gioca (ore 16) Cogoleto-Arma Taggia. Queste le altre gare di Coppa, che avranno inizio tutte alle 16: Imperia 87-Rivarolese; Ventimiglia-S. Olcese; Sestri Levante-Molassana; Pegliese-Pro Recco; Olimpic-Ortonovo; Fezzanese-Folbas; S. Stefano-Carlo Grasso; S. Fruttuoso-Vezzano. Rutese-Albaro, a Recco, comincia invece alle 10,15.

[r. p.]

Dopo il trionfo di Barcellona, immortalato nella foto, la Nazionale di Rudic diventa protagonista dello sport «televisivo»

Ferretti, Averaimo, Bovo e compagni Rai 1

E il «Settebello» d'oro va alla Domenica Sportiva

SAVONA. Giornata gala per la pallanuoto italiana. Ad mese dalla vittoria ai Giochi Olimpici di Barcellona, gli azzurri saranno infatti ospiti d'onore del primo numero della nuova edizione della «Domenica Sportiva», Rai 1 alle 22,15. Presenti ovviamente anche i tre giocatori della Rari (Gianni Averaimo, Massimiliano Ferretti e Alessandro Bovo) che giovedì, finito il meritato riposo, si aggregheranno alla truppa di Mistrangelo per la ripresa degli allenamenti.

La presenza alla più vecchia trasmissione sportiva dell'Ente di Stato sarà solo l'ultimo atto di una giornata intensa per gli eroi di . Nel primo pomeriggio infatti la squadra azzurra, con il c.t. Ratko Rudic, sarà premiata dal Milan centro del campo di San Siro, prima del fischio d'inizio della partita con il Foggia valida per il primo turno del massimo campionato.

Mentre i giocatori sfileranno in campo, sul maxischermo dello stadio si rivedranno le immagini più significative della finale olimpica dello 9 agosto, vinta dagli azzurri al termine di partita ormai nella storia della pallanuoto. In il «Settebello» si trasferirà negli studi Sempione dove parteciperà alla Domenica Sportiva assieme al presidente della Fin, Bartolo Consolo.

Il capitano della Nazionale, Mario Fiorillo, sarà invece ospite della concorrenza, visto che parteciperà a «Pressing», la trasmissione di Italia 1 in onda alle 22,30. E gli appuntamenti televisivi non si esauriscono qui: la squadra sarà domani su Rai 3 al primo numero del «Processo del Lunedì». Gradito supplemento infine per Ferretti, che sabato prossimo (Rai 1, ore 20,40) farà parte della giuria di Miss Italia alla finale di Salsomaggiore.

[g. o.]

Savona, oggi ai bagni Torino l'ultimo torneo

Finali dell'«Arcobaleno» sipario sul beach-volley

SAVONA. Ultimo appuntamento oggi per gli appassionati di beach-volley. Terminato il «Fraschetti Tour» che ha visto il trionfo una coppia livornese, spetta al Master del «Circuito Arcobaleno-Pianeta Avventura» far calare il sipario sulla stagione. All'ultimo atto della manifestazione in programma ai Bagni Torino (inizio alle 10, fimale prevista attorno alle 18) sono approdate otto coppie in base ai punti totalizzati nelle tre tappe eliminatorie.

La parte del leone è recitata dai savonesi, presenti con ben sei coppie: Marri-Bacigalupo; Cazzola-Malagamba; Todaro-Cipollato; Pesce-Torcello; Colonna-Scozzafava e Molinari-Bortolucci. Avversari della folta pattuglia gli imperiesi Gentile-Laspia e i genovesi Fusco-Spalm. La manifestazione, valida anche per il Trofeo Sideout Sport, è stata articolata in tre tappe svoltesi, tra fine giugno e inizio agosto, ai Bagni Torino, Colombo e Lido dei Pini.

Anche questa manifestazione ha registrato un ottimo successo di iscrizioni, abbinato ad un folto pubblico che ha seguito con attenzione il torneo. Oggi l'ultima giornata di gare promette spettacolo già dagli incontri della mattina, che designeranno semifinaliste. Se tutto andrà secondo i tempi calcolati dagli organizzatori, la finale si svolgerà alle 18, ma non sono da escludere slittamenti. Ieri intanto gli organizzatori han designato anche le tre coppie di riserva, in vista di possibili defezioni: Pirolla-Fabbri, Valdora-Manitto e Frumento-Rebaglinti. Intanto grandi progetti sono in vista per prossima stagione. Il «Fraschetti» farà tappa in Toscana e in Costa Azzurra, e gli altri tornei potenzieranno le eliminatorie in modo da avere un maggior numero di iscritti.

[g. o.]

Andate di fretta? La SMA ha il pranzo che fa per voi.

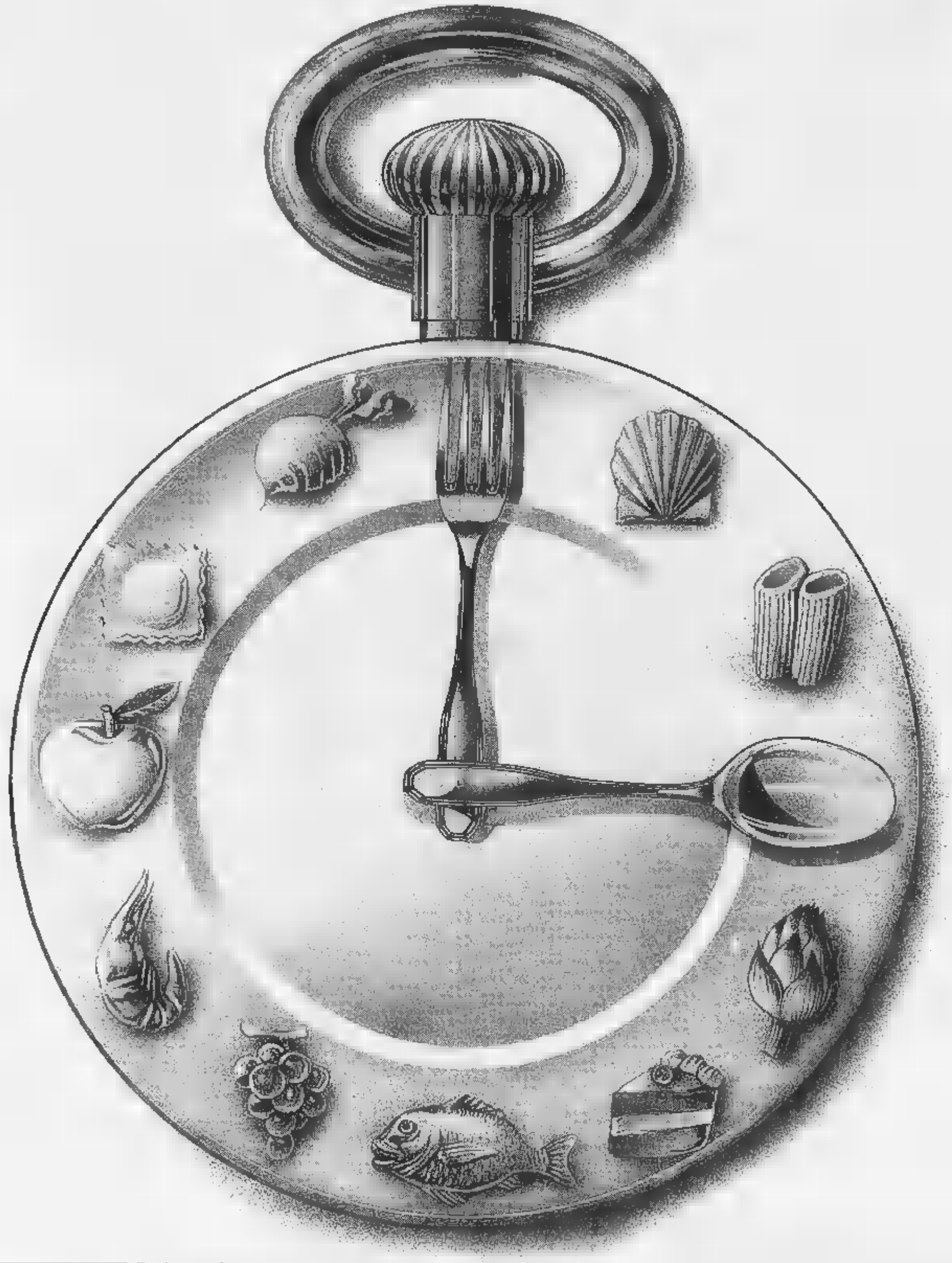

PINELLA GÖTTSCHE LOWE

sono 119 **supermercati** e 17 **CittàMercato** in tutta Italia.

La SMA è la Divisione Alimentari del Gruppo Rinascente. È nata con l'obiettivo di selezionare i prodotti migliori per offrirli al pubblico nei suoi Supermercati ■ Città Mercato. La grande qualità dell'offerta alimentare SMA è assicurata dal continuo puntiglioso controllo sulla genuinità e sulla freschezza di tutti gli alimenti. Grazie ■ questa filosofia di vendita, la SMA può proporvi una serie di menù diversi, con prodotti scelti apposta per esaltare ogni ricetta. Ogni mese troverete **il ricettario del menù** proposto, completo di spiegazioni, **in omaggio presso tutte le Città Mercato e Supermercati SMA.** È l'occasione per fare una bella raccolta di ricette facili e originali, e scoprire che la SMA non vi offre solo qualità ■ freschezza, ma anche tante buonissime idee in più. Ecco qua, senza perdere tempo, un menù rapido e di grande effetto. **Antipasto all'ortolana** con olio extra vergine d'oliva "San Giorgio". **Spaghetti di terra ■ di mare** con spaghetti e sugo "Barilla". **Carpaccio di spada e salmone** con salmone affumicato "Labeyrie". **Insalata fantasiosa** con verdure "Peperlizia-Ponti". **Yogurt fresco** con yogurt "Danone".

SMA
Gruppo Rinascente

Sponsor della qualità.

E, visto che farete così presto ■ preparare tutto, perché non ne approfittate per regalarvi un momento di relax?

SAN GIORGIO
L'EXTRAVERGINE A PROVA ■ [illegible]

Barilla

LABEYRIE
Salmone Affumicato

PEPERLIZIA È UN'IDEA

DANONE

Per la pubblicità su
STAMPA SERA
PK
publikompass
20123 MILANO
Via Carducci 29
Tel. (02) 85.661
10126 TORINO
Corso M. d'Azeglio 80
Tel. (011) 65.211

LA STAMPA
NOVARA
LAGHI E OSSOLA
Domenica 6 Settembre 1992 n. 39
Redazione: corso della Vittoria 2, tel. 398.401/02 / Fax 36391

Per la pubblicità su
LA STAMPA
PK
publikompass
28100 NOVARA
Via S. Francesco d'Assisi 18
Tel. (0321) 33 341
ARONA
Viale Sarazca
Tel. (0322) 48.002/41.700

Novara, la crisi investe l'edilizia che è sempre stato un settore trainante

«Dovremo chiudere i cantieri»

Gli imprenditori parlano di utili dimezzati e forte riduzione del numero di imprese sul mercato
E' in arrivo la concorrenza straniera. «Ma si può risalire la china, con buon senso e intraprendenza»

NOVARA
SERVIZIO

La grande crisi d'autunno si abbatte anche sul «mattone», ovvero l'edilizia, il settore che, nella tradizione, è sempre stato trainante per l'economia cittadina. I primi dati registrati dalle imprese e confermati dagli stessi sindacati, tolgono ogni pochi affari, le nuove opere scarseggiano, e quelle vecchie si sono perse nei meandri della burocrazia che rallenta ogni progetto.

Gli impresari non si sbilanciano, sperano che qualcosa cambi, ma vedono il loro futuro nero come mai. Le perdite? Qualcuno dice che già ci sono, ma con; qualcun altro, invece, parla di un 50 per cento in meno nei prossimi . Come dire che invece di guadagnare 1 miliardo, l'introito sarà drasticamente dimezzato: 500 milioni. Negli ambienti si sta vivendo pessimismo questo momento. In molti temono addirittura la chiusura dei cantieri: «Non un'esagerazione, situazione davvero critica - commenta Gianfranco Marcoli, che con il fratello conduce l'impresa edile di via Russi -. Del resto, la crisi sta coinvolgendo l'Italia in ogni campo. Il debito pubblico è insostenibile. Me l'edilizia, e soprattutto a Novara, rappresenta il settore "volano" dell'economia cittadina. Il lavoro manca, non ci sono più investimenti, almeno in lavori di una certa entità».

Per Marcoli sarà difficile uscire dal tunnel: «Oltretutto, a rendere più difficile le cose, il prossimo anno ci sarà anche da fronteggiare la concorrenza straniera. Sono convinto che le aziende resteranno a galla, ma imprese dovranno ridimensionarsi o persino chiudere. Le tangenti? E' vero, si è creato clima di tensione che certo ha giovato all'intero sistema. Le Amministrazioni comunali prima muoversi in nuove opere ci pensano più di una volta». Anche per Gianfranco Montipò, titolare dell'omonima impresa edile, il momento è critico: «A Novara c'è un evidente calo di lavori, soprattutto nelle opere pubbliche. E' difficile quantificare, il trend negativo è notevole. L'aumento del tasso di sconto, poi, ha avuto un effetto devastante soprattutto nel nostro campo. Di chi è la colpa? E' di tutti, e tutti siamo coinvolti, dagli imprenditori agli operai, ai sindacati. La crisi è stata creata burocrazia, ci sono delle pratiche ferme da 4 o 5 .

Montipò si dice fiducioso però sul futuro: «Si può risalire la china, ma serve buon ed operatività. La gente non vuole più costruire, distruggere chi ha bisogno costruire. C'è troppa concorrenza nel nostro settore, e la concorrenza, si sa, dovrebbe servire da stimolo. Invece, questo caso, ha degli effetti disastrosi. Siamo appena agli inizi». Paolo Minello, della Cgil edili, giustifica la crisi sotto due aspetti: «Intanto i finanziamenti pubblici si stanno restringendo parecchio, poi gli enti tendono a rimandare le . Questo determina una spirale negativa. La responsabilità è anche degli enti locali che tendono a tenere ferme le pratiche. Più colpite sono le grandi imprese e quelle che lavorano ad opere pubbliche. Si finisce per lavorare sui vecchi progetti».

Marco Piatti

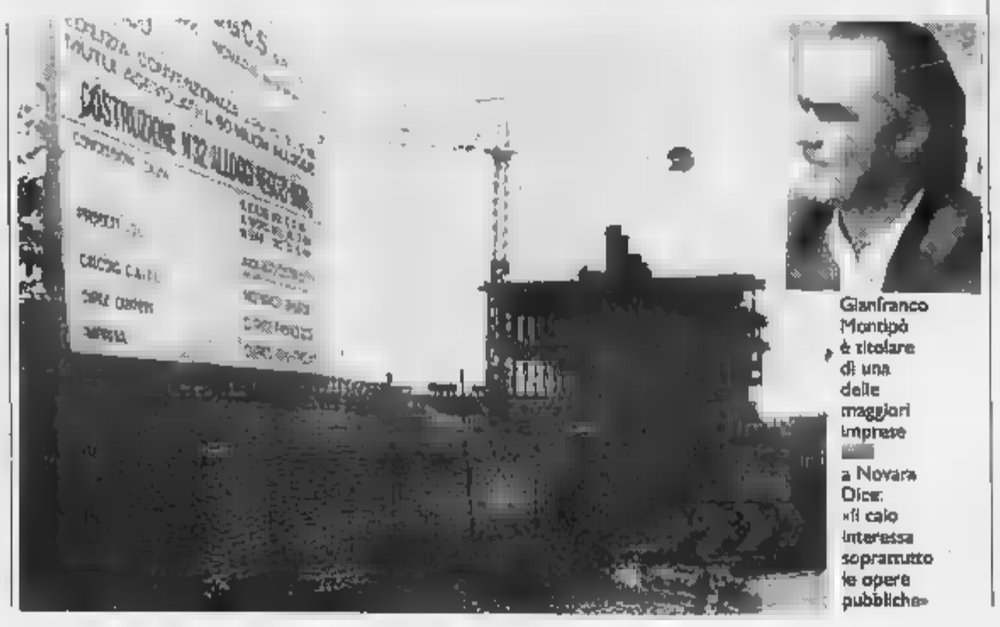

Gianfranco Montipò è titolare di una delle maggiori imprese a Novara. Dice: «Il calo interessa soprattutto le opere pubbliche»

Sul lago il giuramento di settecento penne nere

Ieri mattina allo stadio Comunale si è svolta la cerimonia di giuramento reclute del sesto scaglione 1992 del battaglione alpini «Mondovì». E' stato il momento culminante di tre intense giornate in cui la città si è stretta attorno ai militari. Paralizzato per qualche ora il traffico del centro.

Sergio Ronchi PAGINA 42

Le denunce in questura durante le ferie

Meno furti e scippi in estate a Novara

NOVARA. Auto in e appartamenti sono stati presi di mira dai ladri anche durante quest'ultima estate. Il maggior numero di reati sono stati infatti le «visite» case di gente che si trovava in vacanza e i furti nelle auto parcheggiate. Ma c'è un dato positivo: nei mesi di luglio e agosto appena trascorsi, i furti cui si accennava, assieme agli scippi alla microcriminalità in genere, hanno subito un «calo» sostanza rispetto agli stessi mesi dell'anno scorso.

In tutta la provincia, per esempio, i furti negli appartamenti sono calati da 65 a 48: le auto forzate diminuite da 66 a 47. Dall'estate '91 all'estate '92 sono diminuiti anche gli scippi, i furti nei negozi e via discorrendo. Ma questo incoraggiante dato non è limitato alla sola microcriminalità. Sono diminuite anche le rapine e altri reati.

Questi dati sono relativi alle rilevazioni sugli interventi eseguiti dalla polizia di Stato: questura, polfer, polstrada e dicendo.

La spiegazione di questo «calo» di reati la fornisce il questore di Novara Giuseppe Tarantino: «Il fatto è che abbiamo avuto la possibilità di impiegare più personale nei servizi di prevenzione e controllo. Durante i mesi estivi siamo normalmente oberati da servizi di vario genere e questo ci ha permesso una migliore operatività».

Fra i reati più numerosi - anche diminuiti rispetto all'anno scorso - ci i furti in appartamento. E per il sessanta per cento responsabili sono i nomadi, sovente venuti da fuori Novara: questo risulta dai dati in possesso della questura di Novara.

A tutte le operazioni di luglio e agosto hanno preso parte gli uomini della «Volante», quelli della squadra mobile, un certo numero auto-civetta e anche personale della Digos. **[m. s.]**

Novara, bloccato dalla polizia l'uruguayano che sfruttava le prostitute di colore

Blocco manager delle «lucciole»

La «rete», il principale punto di riferimento in provincia, arrivava da Genova fino alla Svizzera
Gli agenti della Mobile lo hanno sorpreso nel suo nascondiglio di Cerro Maggiore, vicino a Legnano

NOVARA. Il manager di centinaia di prostitute di colore, che hanno invaso da mesi mezza Italia e che «lavorano» anche sulle strade del Novarese dal capoluogo all'Ossola, è stato arrestato nel suo nascondiglio alla periferia di Legnano. L'operazione è stata eseguita dagli agenti della squadra mobile di Novara. Proprio a Novara il personaggio in questione aveva fatto la base operativa del «traffico»: da qui venivano smistate le prostitute in una vasta zona che andava da Genova fino alla Svizzera.

Il personaggio in questione è Nelson Warfil Sugo Mas, 35 anni, uruguiano. La polizia gli stava dietro da mesi con appostamenti, indagini, verifiche. Una grossa mano all'operazione l'ha data la polizia stradale sia di Novara che di Arona, proprio garantendo il controllo delle strade statali sulle quali l'attività delle prostitute era più massiccia.

Ma Sugo Mas - il manager di uno sfruttamento che rendeva miliardi - era imprendibile. Ormai la squadra mobile novarese sufficienti elementi per «incastrarlo», ma lui, grazie a una infinità di nomi e documenti falsi, con sotterfugi di ogni genere, aveva evitato sempre di . In base alle indagini di Novara, era stato spiccato mandato di cattura internazionale dalla polizia uruguiana.

E alla fine gli agenti sono riusciti a localizzare il «nascondiglio» di Nelson Warfil Sugo Mas: appartamento a Cerro Maggiore, località alla periferia di Leg. Venerdì, alcuni agenti della mobile, con l'ispe Di Meo e sotto la guida del commissario Piero Santese, si sono appostati nei pressi della casa dell'uruguiano.

Quando Sugo Mas è arrivato i poliziotti gli hanno intimato l'«alt». Lui ha reagito subito, tentando di fuggire è stato inseguito e raggiunto dagli agenti Mariani e Farina. Ma l'uruguiano si è arreso. Al contrario, ha ingaggiato una dura lotta i due agenti, colpendoli in modo violento con calci e pugni. Per bloccarlo e costringerlo ad arrendersi è stato necessario esplodere alcuni colpi di pistola in aria. Per Nelson Warfil Sugo Mas c'è la richiesta di estradizione arrivata dall'Uruguay.

Tuttavia non è escluso che prima di essere trasferito nel suo paese venga chiamato a rispondere dei resti di favoreggiamento e sfruttamento della prostituzione anche davanti ai giudici di Novara. **[m. s.]**

LE PROTESTE

«E' un'invasione»

La presenza delle «lucciole» nere sulle strade novaresi, soprattutto nella zona di Oleggio, Marano Ticino e Arona, ha sollevato proteste e polemiche da varie parti. Il primo a prendere posizione contro l'attività delle ragazze africane, per la maggior parte, era stato il parroco di Oleggio, padre Augusto Mozzetti, con una nota sul giornale della Diocesi. Gli abitanti dei vari comuni, nel frattempo, tempestavano di telefonate carabinieri, vigili e autorità comunali: «E' un'invasione, non siamo più liberi di uscire di casa». Questo succedeva fra giugno e luglio. Alcune retate eseguite dai carabinieri e vigili urbani nella zona della stazione di Novara avevano portato a «dissuadere» le prostitute, spesso alcun documento. La maggior parte di queste giovani donne arriva da Torino, dove prosegue «l'attività» nella notte, sui viali di periferia. Sono native della Costa d'Avorio, Nigeria, Senegal.

IL TEMPO IN PIEMONTE E VALLE D'AOSTA

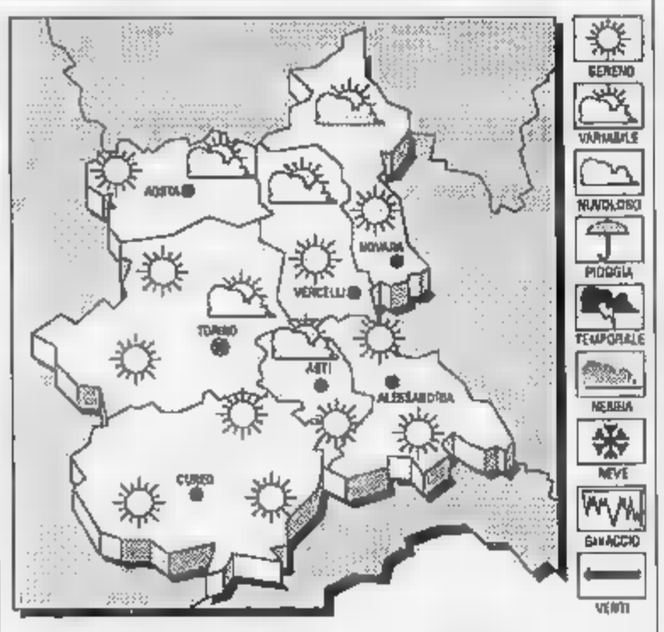

PREVISTO PER OGGI. Cielo sereno o poco nuvoloso, con nubi pomeridiane in prossimità dei rilievi.
TEMPERATURA. In aumento.
VENTI. Deboli o moderati.
TENDENZA DEL TEMPO. Generalmente sereno o poco nuvoloso, con possibilità di residui annuvolamenti sui rilievi.

LE TEMPERATURE DI IERI A NOVARA
Max: 23; min: 11; media: 21

UN ANNO FA
Max: ; min: 13; media: 22

IN
Torino 23; Vercelli Cuneo 23,3; Aosta 20; Asti 23; Alessandria 22

Interviene il questore

piazza pregiudicati e spacciatori

NOVARA. rete della polizia soltanto spacciatori pregiudicati: l'operazione di prevenzione repressione di reati davanti alla stazione interessa soltanto quanti, stranieri non, conducono attività illecite. «Il riferimento agli extracomunitari - ha precisato ieri il questore Giuseppe Tarantino - va messo in relazione, così come per i cittadini italiani, soltanto a spacciatori e pregiudicati. Con chi rappresenta gli extracomunitari, il coordinamento e il settore specifico della Cgil, c'è stata e ci sarà partecipazione degli avvenimenti, nel bene come nel male. E' opportuno invitare quanti non hanno a che fare attività illecite a non fornire una "copertura" involontaria a chi, invece, si rende protagonista di reati». Le considerazioni del questore vogliono sottolineare soprattutto che nessuna campagna di «pulizia» sia o sarà messa in atto, soltanto un'operazione finalizzata ad individuare responsabili di spaccio e altre attività illecite. **[r. s.]**

Coppa, 3-2 l'anticipo

Vince il Cerano ma è il Trecate a passare il turno

CERANO. Cinque reti, un rigore mancato, gioco ed emozioni per tutti: questi gli ingredienti del derby Cerano-Trecate Coppa Italia giocato ieri perché oggi a Cerano festeggia il cifico e tutte le attenzioni debbono essere per il Patrono.

successo finale (3-2) non bastato al Cerano per passare al secondo turno. match d'andata si era imposto il Trecate per 1-0 e a parità di reti (3-3 il computo finale) quelli in trasferta dei biancorossi hanno assunto valore doppio.

Ieri il Cerano aveva chiuso il primo tempo in vantaggio di 2-0 (reti di Bonalumi al 36' e Boca al 42') aveva anche sciupato calcio di rigore. Sembrava fatta, in rispetto della tradizione che voleva i ceranesi gettar fuori di coppa i più titolati cugini trecatesi al primo turno. Ma nella ripresa i biancorossi si sono svegliati pareggiando con Milani (50') e Dadda (53' su rigore). Inutile il gol conclusivo di Sandrin all'85'. **[m. s.]**

A Novara gli allievi delle scuole superiori non potranno usufruire del pranzo a prezzo fisso

Novemila studenti senza una mensa

Lavori in corso e fondi tagliati bloccano il servizio

NOVARA. Mense scolastiche, anno secondo. Dopo l'interruzione del servizio a maggio, quando era stato superato il tetto massimo dei buoni [illegible]abili, il problema torna di prepotenza all'inizio dell'anno scolastico.

La scure dei tagli si è abbattuta questa volta sulle mense scolastiche delle superiori: i quasi diecimila studenti delle secondarie novaresi quest'anno non [illegible] più a disposizione la [illegible] Dominioni. Chi rimarrà in città per le lezioni del pomeriggio si adatterà ai prezzi di paninoteche e pizzerie. Ma sulle prevedibili proteste dei pendolari novaresi, calerà implacabile il veto dell'amministrazione comunale, che non è disposta varare, come in passato, spese per centinaia di milioni.

Il primo «allarme rosso» è scattato alla fine a maggio, quando le segreterie degli istituti hanno comunicato di non aver più buoni a disposizione. L'amministrazione aveva già ipotecato la riapertura del servizio per il prssimo anno.

Ora i timori si sono concretizzati. I locali di via Dominioni rimarranno chiusi.

Ufficialmente nella mensa dovranno iniziare i lavori di restauro. Nei mesi scorsi [illegible]ta infatti indetta una gara [illegible]i appalto per l'adeguamento [illegible] locali alle norme igienico-sanitarie in materia di ristorazione pubblica. L'appalto [illegible] stato chiuso lo scorso agosto: la ditta vincitrice dovrà farsi carico [illegible] lavori di ristrutturazione di locali e cucina. «Per quest'anno - dice l'assessore comunale all'Istruzione Augusto Bollini - rimarrà chiusa e non è facile prevedere la data di riapertura».

[illegible] dobbiamo dimenticare - dice il sindaco Antonio Malerba - che il servizio è rivolto a studenti che [illegible]on risiedono nel capoluogo e che i proventi derivano da denaro dei contribuenti novaresi. Ritengo logico che molti non siano contenti di questo utilizzo del denaro».

La situazione potrebbe essere salvata con l'intervento di [illegible] «task force» dei Comuni novaresi e fuori provincia: «Se le amministrazioni si facessero carico di una parte della somma, per integrare il contributo della Regione, il servizio potrebbe continuare». Una proposta che Malerba [illegible] giudica «inattuabile a causa della situazione economica generale».

Nelle [illegible] e nelle elementari, tutte a gestione [illegible]nale, il servizio invece sarà ga[illegible] [illegible] le stesse modalità sperimentate in passato: pasti [illegible]ti e controllo dietetico di esperti e del sanitario dell'Usl.

Cristina Maneghini

La mancanza della mensa porterà conseguenze soprattutto agli studenti pendolari, molti arrivano da fuori provincia

Quanti sono

ISTITUTI	ALUNNI	PENDOLARI
Liceo Classico «Carlo Alberto»	441	189
Liceo [illegible]	744	562
Magistrale «Bellini	766	450
Prof. «[illegible]»	838	521
Prof. «Bellini»	520	268
Geometri «Nervi»	712	459
Agrario «Bonfantini»	320	225
Itis Fauser	793	580
Periti Aziendali «Bermani»	908	607
[illegible] «Omar»	1116	726
Iic «Mossotti»	1338	488
Liceo Scientifico «Antonelli»	136[illegible]	517
TOTALI	9869	5593

A Cerano

Nuova linea produttiva della Sika

CERANO. Verrà inaugurata ufficialmente il 15 settembre una nuova linea produttiva della Sika, multinazionale svizzera che a Cerano produce collanti industriali usati per fissare i parabrezza [illegible] autovetture. I macchinari adottati dall'azienda sono di costruzione italiana e vantano [illegible] metodologia produttiva che consente il massimo rispetto dell'ambiente esterno.

Sono stati inoltre investiti oltre quattro miliardi per realizzare un forno per l'abbattimento dei fumi pericolosi.

Attualmente la struttura novarese occupa venti persone ripartite tra i reparti [illegible] produzione e le attività di laboratorio. La Sika Italia [illegible] presente nella penisola dal 1930 e [illegible] oltre a quello di Cerano anche uno stabilimento a Como. A Milano è invece presente il nucleo direttivo.

Prestigiose le aziende che fanno uso [illegible] materiali realizzati a Cerano tra cui ci sono grandi industrie automobilistiche. [r. l.]

A Saas-Fee

S'incontrano i Walser di 4 nazioni

ALAGNA. Si ritrovano ogni tre anni per rievocare le loro origini: il grande raduno delle genti Walser, popolo che ha saputo conservare fino ai giorni nostri usi, tradizioni e costumi, ha preso il via ieri a Saas-Fee, in Svizzera. Tanti i momenti di feste e folclore in programma.

L'incontro ha radunato in terra elvetica le genti di Rima, Rimella, Carcoforo in Valsesia, Ornavasso, Formazza, Macugnaga, i Comuni dell'Ossola [illegible] Gressoney in Valle d'Aosta e viene festeggiato assieme [illegible] numerose delegazioni provenienti dagli altri centri Walser di Austria, Svizzera e Liechtenstein.

Ciascun gruppo presenta sfilate [illegible] costumi, canti tipici e danze folkloristiche. Vengono anche riproposti antichi usi Walser.

Tra i momenti più interessanti, il saluto alla comunità [illegible] Saas-Fee e l'incontro con Bilander, presidente [illegible] tutte [illegible] popolazioni Walser, che da anni si fa promotore della manifestazione. [g. mo.]

Un'imprenditrice

[illegible] Briga al telequiz ma è sconfitta

BRIGA NOVARESE. Non ha avuto fortuna, l'altra sera, la brighese Ilde Gallezzi, di 41 anni, alla «Ruota della fortuna», la popolare trasmissione di quiz diretta da Mike Bongiorno su Canale 5.

Ilde, che è moglie dell'industriale Luigi Frattini, contitolare della «Filocard», un noto stabilimento di cardatura situato in via Cesare Battisti, è stata tuttavia battuta con onore.

La concorrente è insomma caduta in piedi, dopo aver risolto brillantemente i quiz sulle diverse specie di frotto e sui funghi. Alla fine, le sono toccati un paio di milioni.

Molti meno di quanti ne aveva guadagnati appena tre mesi fa un'altra brighese che abita a poche centinaia di metri da lei: Roberta Mompiani, [illegible] 37 anni, titolare con il marito Sergio Cerutti di un negozio [illegible] gomme per auto.

Roberta era infatti riuscita a mettere insieme ben trentatré milioni. Due donne imprenditrici agli onori della cronaca televisiva. [f. a.]

Versi, racconti e ricordi in una pubblicazione edita a Stresa

Rivista dedicata a Rebora il poeta che insegnò a Novara

NOVARA. E' interamente dedicato a Clemente Rebora l'ultimo [illegible] di «Microprovincia», la rivista ideata [illegible] diretta da Franco Esposito, giunta al trentesimo numero, di sicuro una presenza sempre più significativa nel panorama dell'informazione culturale.

Da Stresa, dove nasce la rivista, parte così un omaggio [illegible] poeta rosminiano vissuto sul Lago Maggiore, e che proprio a Stresa morì il primo novembre 1957.

E' un omaggio articolato nei saggi di Oreste Macrì, che [illegible]alizza i versi reboriani forse più celebri, quelli de «L'immagine tesa», e di Gualtiero De Santi, che scandaglia il linguaggio della ricerca interiore a cui tendeva lo scrittore.

La rivista offre anche qualche prezioso «fioretto» sulla vita [illegible] poeta, raccolto dal direttore del Centro Studi Rosminiani, Umberto Muratore. Veniamo così [illegible] scoprire che Rebora, appassionato di musica in gioventù, vi rinunciò completamente dopo il sacerdozio. Rinunciò a suonare l'organo, nonostante i pressanti inviti dei confratelli, un pomeriggio che alla Sacra di San Michele, [illegible] Susa, durante [illegible] funzione [illegible] a [illegible] all'improvviso l'organista.

«Padre, vada lei a suonare!', sussurrò il confratello. Rebora [illegible]va in ginocchio, con la testa fra le mani, immerso in meditazioni e preghiere. Quando capì che cosa gli si chiedeva si mise [illegible] scuotere energicamente [illegible] testa, in segno di rifiuto. Nuovo invito, nuovo reciso rifiuto. Al confratello [illegible] restò che desistere. Egli [illegible] sapeva - scrive Muratore - quali tasti dolorosi, quali frammenti ricordi destava in padre Clemente [illegible] qual semplice invito».

Rebora fanciullo, Rebora «giovane pesce fuor d'acqua, estremista febbricitante» come lo chiama Carlo Carena in un saggio che [illegible] nelle metafore bruciantì del sacerdote-poeta.

Rebora-santo, quello degli ultimi attimi ripercorsi da un giovane rosminiano, Armando Dominicis, che fu testimone dell'agonia, e Rebora che offre luce a chi cerca riferimenti culturali, appigli etici, significati per l'esistente.

Nel [illegible] di Microprovincia i saggi di Barberi Squarotti, Cicala e Grandesso offrono altri spunti di riflessione su un autore per cui è più che mai valida una confessione di Luciano Anceschi: «Quanta fatica abbiamo corso per far nostro Rebora; e oggi, invece, come ci è caro e vicino, come ci tocca ogni cosa che lo riguardi».

La rivista di Esposito, presente con una poesia su Rebora [illegible] la sacra di San Michele, è un altro passo sulla strada per capire il grande stresiano, oggi considerato un perno della poesia del Novecento italiano. La pubblicazione [illegible] deve alla «Libraria Editoriale Sodalitas Stresa», ha [illegible] pagine e costa 30 [illegible]la lire.

Per i novaresi, [illegible] rivista ha particolare valore [illegible] quanto Rebora insegnò nel capoluogo e lavorò a diverse iniziative culturali di prestigio. [m. g.]

[illegible]

VIGEVANO

Troppi furti, municipio chiuso fuori orario d'ufficio

[illegible] di fuori [illegible] normale orario d'ufficio, i portoni [illegible] palazzo municipale saranno inesorabilmente sbarrati e chi vuole entrare deve prima essere identificato dai vigili urbani. La drastica misura [illegible] stata presa dall'amministrazione comunale dopo l'ultimo incresciosо episodio che si è verificato in agosto: da un ufficio del Comune è «sparita» una stampante laser per computer nuova di zecca, del peso di 15 chili e del costo di 3 milioni e[illegible]. Per il misterioso furto è scattata una denuncia [illegible] ignoti.

Rinviato a giovedì spettacolo di Freak Antoni

E' stato rinviato [illegible] giovedì 10 settembre «Freak e gli ultimi freaks» con Freak Antoni e Roberto Citran. Lo spettacolo che fa parte dell'Estate Novarese, per la rassegna «Operaperta», 1° Festival di teatro all'aperto, era in calendario martedì. L'appuntamento è alle 21,30 sempre alla scalinata nel parco dei bambini.

CASALVOLONE

Partita tra vecchie glorie domani al campo sportivo

Incontro di calcio tra vecchie glorie domani sera al campo sportivo parrocchiale «Vaglio Donati». Scenderanno in campo le formazioni di Casalvolone e Pro Vercelli. La partita s'inizia alle 21.

Emittente tv ricorre al Tar contro il ministero

Telestudio Tre ricorrerà al Tar del Lazio. I responsabili dell'emittente vigevanese, l'unica attiva in provincia di Pavia, rimasta esclusa dall'assegnazione delle frequenze contestano il provvedimento sulla base delle stesse graduatorie del ministero delle Poste, che la vedevano in ottima posizione. Un legale, l'avvocato Guido Pignatti di Vigevano, è già stato incaricato di formulare il ricorso. Nel frattempo, Telestudio Tre ha deciso di ignorare l'invito ad interrompere le trasmissioni e continua i suoi programmi.

Turismo, il bilancio dei primi [illegible] mesi

Secondo i dati resi noti dall'Azienda di Promozione Turistica, 46.191 persone s[illegible] state ospiti negli alberghi di Arona fra il primo gennaio ed il 31 luglio, con una decrescita [illegible] 3,37 per [illegible] rispetto allo scorso anno. Sono positive, invece, le presenze nei campeggi, che sono aumentate dell'11 e mezzo per cento. In complesso, sul Lago, le presenze sono state un milione e 35 mila [illegible] una diminuzione di circa l'uno per cento.

I risultati del lotto svizzero

I numeri vincenti [illegible] popolare gioco questa settimana sono i seguenti: [illegible] - 14 - 16 - 43 - 27 - 17. Numero complementare: 11. Jokar: 057 768.

IL TACCUINO DELLA PROVINCIA

[illegible] AL [illegible]ENALE

«Non [illegible] dovuto scrivere [illegible] lettera»

Scrivo per concludere una vicenda di cui ho già scritto. [illegible] lamentavo dei disservizi delle Poste, che [illegible] data 31 luglio avevano perso le tracce di due espressi. Ecco la conclusione: [illegible] seguito della pubblicazione sul giornale, ho ricevuto [illegible] telefonata dal direttore delle Poste, sig. Elefante, che mi prometteva di informarsi. Tornando dalle ferie dopo [illegible] mese, il due settembre telefono in posta centrale. Appena sentita la «grana» mi si riappende il telefono in faccia. Telefono direttamente al direttore: mi dice che ho fatto male a informare [illegible] giornale. Avrei dovuto rivolgermi a loro con una lettera: dopo [illegible] ricerca alla stazione di partenza, comunque (treno diretto Trieste-Novara) degli espressi non [illegible] ha traccia. Se sono partiti devono essere arrivati a Novara, però non ci sono da nessuna parte. Perché bisogna nascondere all'informazione questi bei servizi? La soluzione prospettatami dal peraltro molto gentile signore che ha seguito [illegible] la pratica [illegible] di scrivere queste lamentele alle poste di Trieste. Lo farò, in una situazione che non ha soluzioni, ma non accetto che le [illegible] debbono [illegible] nascoste quando l'assurdità e la gravità della perdita di espressi mi sembrano così palesi.

Paola Colma, Novara

I cani sporcano e i padroni sbagliano

Capita con sconcertante frequenza [illegible] incappare nelle vie dei centri storici di Intra e di Pallanza, addirittura agli ingressi di negozi [illegible] uffici fra anche sui marciapiedi) negli escrementi dei cani. In Svizzera, in Germania, e anche in alcuni centri turistici italiani (come sui laghi di Garda e di Iseo), viene fatto obbligo ai loro proprietari, pena salate multe, di raccoglierle con paletta e sacchettini. A Verbania, purtroppo, nulla di tutto questo e la carenza di norme disciplinanti, addizionata allo [illegible] senso civico di molti dei proprietari di cani, finiscono col rendere un cattivo servizio alla igiene pubblica [illegible] all'immagine della città.

Lettera firmata, Verbania

[illegible] UTILI

[illegible] UTILE

Novara: [illegible]
Arona: (0322) 51.51
Borgomanero: (0322) 843.083
Domodossola: (0324) 46.600
Gallate: 862.222
Oleggio: 93.500
Omegna: (0323) [illegible] - 63.569
Orselina: [illegible] 848.556 - 865.000
Stresa: [illegible] 33.960
Trecate: [illegible]
Verbania: [illegible] [illegible] - 516.000 - 556.161
Baveno: (0323) 924.222
Borgozzo: [illegible] 80.705

[illegible]

Novara: 26.000
[illegible]ona: (0322) 51.51
Borgomanero: (0322) 81.500
Domodossola: (0324) 491.334
Oleggio: 91.157
Omegna: (0323) 868.111
Stresa: (0323) 31.844
Verbania (Pallanza): (0323) 541.316

[illegible] DI [illegible]

A **Novara** [illegible] [illegible] di turno le seguenti farmacie: *Ferrero*, c. Cavallotti 30, telefono [illegible] con orario cont. dalle 8,45 alle 20,15 (dalle 8,45 alle 12,30 e [illegible] 15,15 alle 20,15 a battenti aperti; mentre dalle 12,30 alle 15,15 il servizio viene effettuato a battenti chiusi e obbligo ricetta medica urgente e diritto addiz. di L. 2000) e *Galli*, via P. Micca 48, telefono 61.13.75 con orario notturno dalle 8,45 alle 8,45 del giorno seguente (dalle 8,45 alle 12,30 e dalle 15,15 alle 21,30 a battenti aperti, mentre dalle 21,30 alle 8,45 il servizio viene effettuato a battenti chiusi e con obbligo di ricetta medica urgente e diritto addizionale di L. 5000). Le farmacie di turno negli altri Comuni svolgono anche la reperibilità notturna, su chiamata, dietro presentazione di ricette mediche urgenti.

Dormelletto: *Raposso*, [illegible]. Cavour 102, telefono (0322) 49.71.31.
Borgo Ticino: *Gallarate*, via Zanotti 11, telefono 90.282.
Gargallo: *Biondini*, via Marconi 10, telefono (0322) 94.[illegible]
Gattico: *Fanchini*, via Roma 34, telefono (0322) 83.61.55.
Verbania (Intra): *Rapp*, via Bautlini, telefono 0323/51.91.81.
[illegible] *Emer*, c. Garibaldi 47, telefono 0323/92.50.94.
Lesa: *Passitoni*, via Carcano 21, telefono 0322/72.41
Cannobio: *Fida*, p. A. Custode 16, telefono 0323/70.138.
Domodossola: *Semonini*, piazza Mercato 6, telefono (0324) [illegible].
Vogogna: *Sacchi*, via Nazionale, telefono (0324) 87.053.
Villetta: *Omodei*, piazza Brindisi 6
Omegna: *Montegazza*, p. Beltrami 5, telefono (0323) 61.280-64.36.21.
Prato Sesia: *Graziano*, via Matteotti 3, telefono (0163) 85.02.06.

STATO CIVILE

CREVOLADOSSOLA

[illegible]: Paolo Bescio e Alessandra Mariolini; Franco Pe e Laura Ceprini; Luciano Beltrametti e Nadia Prioni.
Si [illegible]: Francesco Diani e Sara Zaccarelli; Nicola [illegible]o e Debora Gambino; Roberto Preti e Barbara Ucchi De Giuli; Pier Ettore Fiora e Amanda Hussel.

[illegible]

NATI. Lorenzo Bonardi; Giulia Piolini; Martina Autelitano; [illegible] Lisandrelli; Alfredo Maurizio Bianchetti; Andrea Belmonte; Andrea Zirillo; Alessia De Lorenzo; Samantha Locciardi; Miriam Marchi; Carlotta Toscani; Alex Trisconi; Francesca Fusè; Roberta Aiolfi.
MORTI. Beniamino Solaro (1913); Pierino Bertoncelli (1924); Elisabetta Guerina (1902); Giuseppa Oberto (1902); Elisabetta Foti (1910); Maria Giora (1916); Maria Luigia Cristina (1900); Camillo Rossi (1911); Armando Defeminis (1925); Enrichetta Sessone (1902); Pasquale Pennestri (1927); Rosa Benvenuta [illegible] Marco (1912); Roberto Caridi (1909); Olga De Marco (1924); Riccardo Costantini (1932); Bruno Di Giorgio (1942); Carmela Sgrò (1906); Palmina Dassena (1920); Giovanna Alzoni (1944); Marco Cusaro (1968).

GLI APPUNTAMENTI

TEMPO LIBERO

Bicicletta e festa in cascina

E' prevista per stamane la tradizionale bicicletta all'abbazia romanica di San Nazzaro, annuale appuntamento in occasione della festa della Madonna della Fontana. Si parte alle 8 da piazza Castello di Ghemme, pranzo al sacco. Sempre a Ghemme oggi, in cascina Strona, si tiene la festa organizzata dalla lega nord.

FLORICULTURA

Bonsai, dimostrazione pratica

Secondo e ultimo giorno di apertura della mostra di bonsai organizzata dal club Bonsai nell'ambito delle manifestazioni del settembre farese. Oggi alle 15, un esperto, darà una dimostrazione pratica dell'arte di coltivare i minialberi. La mostra rimarrà aperta fino alle 24.

SAGRE

I mirtilli di Bognanco

Ritorna, sui piazzale delle Terme di Bognanco, la tradizionale sagra [illegible] mirtillo, organizzata dall'associazione turistica «Val Bognanco». Dopo il concerto della filarmonica Saltriese, alle 11 verrà inaugurata la mostra fotografica «Il mirtillo dalle sue origini ai tempi nostri», e la distribuzione di aperitivo. Al pomeriggio, sui piazzale verranno distribuiti prodotti [illegible] base di mirtillo (fragole, marmellate, biscotti, liquori». La festa si concluderà alle 21 con la veglia [illegible] dancing Rubino e l'elezione di «Miss Mirtillo».

[illegible]

Cani in passerella

Al parco Zanotti di Borgo Ticino è prevista la terza edizione [illegible] «Best in Show», organizzato dalla cooperativa Nuova Primavera. Una rassegna [illegible] tiene anche a Cassolnovo: iscrizioni e partire dalle 8.

VERBANIA

Sagra enogastronomica

Ultimo giorno oggi alla Madon[illegible] di Campagna per l'ottava edizione della rassegna enogastronomica «Alla [illegible] del buon vino», organizzata dall'Arci Gola del Verbano.

Novara, una ricerca delle catene di negozi in franchising conferma la crisi

E' record nel calo di vendite

Nel capoluogo si è registrata la diminuzione più elevata per quanto riguarda l'abbigliamento
I commercianti individuano le cause: il traffico, i parcheggi a pagamento e la forte concorrenza

NOVARA. Crollano le vendite nel settore dell'abbigliamento e gli esercenti chiedono una sterzata sul piano della viabilità, a cui imputano la maggiore responsabilità della flessione. I più ottimisti parlano di una diminuzione del giro d'affari del 30%, ma Novara sta comunque guadagnando la maglia nera nel [illegible] degli acquisti di abbigliamento: nel capoluogo è stato registrata una diminuzione molto più sensibile che nelle altre località italiane.

«Lo conferma una ricerca delle catene di franchising, i cosiddetti negozi monomarca che possono effettuare un confronto attendibile perchè hanno negozi sparsi un po' in tutte le città. Ebbene - dice il direttore dell'Associazione Commercianti, Davide Porta - la [illegible] nelle vendite si registra ovunque, ma Novara è il capoluogo con la diminuzione più elevata».

Quali sono le ragioni della crisi? Al primo posto gli esercenti mettono la viabilità e la [illegible] di parcheggi, poi, ma molto distanziati, la crisi generale che non invoglia agli acquisti, l'alto [illegible] di negozi, la scarse attrattive offerte dal centro storico, la concorrenza di città commercialmente importanti come Borgomanero e Vigevano e la tendenza dei negozi al «saldo a tutti i costi».

«La [illegible] determinante - osserva Gian Michele Marini, direttore di 'Trussardi' in corso Cavour, un negozio in franchising - è sicuramente costituita dall'assetto della viabilità che scoraggia la clientela. I parcheggi sono scarsi e se uno sbaglia ad imboccare una strada, per rifare i cinquanta metri deve percorrere due o tre chilometri».

«I nostri migliori clienti - commenta Mariangela Zanetta, di 'Ego' - provenivano dai paesi vicini. Una volta arrivavano a Novara tutti i sabati, adesso riducono la visite ad una volta al mese o anche meno, e preferiscono andare a Borgomanero o Vigevano, dove trovano molti negozi ma anche una facile accessibilità al centro».

I clienti insomma non vogliono rinunciare all'auto ed anche i parcheggi a pagamento non hanno risolto il problema anzi, secondo i commercianti l'hanno addirittura aggravato.

«I posti a pagamento costituiscono un deterrente perchè aggiungono altre spese - nota Teresa Colombo, di 'Sportelli' - ed in questo periodo di difficoltà tutti cercano di spendere il meno possibile. Anche i parchimetri sono un problema: abito a Galliate e per lavoro sono tutti i giorni a Novara, in centro; di parcheggiare a pagamento, ed a fine settimana anche questa è una voce che incide in modo non trascurabile sulle spese».

Al centro delle lamentele dei commercianti c'è anche l'alto numero degli esercizi, che effettivamente negli ultimi anni sono diventati numerosissimi: «Sinceramente - confessa Rosangela Rogate, titolare di uno dei negozi novaresi d'abbigliamento di più antica tradizione - non so più come spiegarmi il calo delle vendite: sicuramente c'è la [illegible] sempre più forte, con un numero di negozi molto alto, ma credo che incida anche la brutta abitudine dei saldi che qualcuno non effettua con serietà, ma mi limito a vendere in quel caso i capi vecchi, ma bisognerebbe che tutti facessero la stessa cosa».

«La crisi è generale - sottolinea Elsa Pescarolo, di 'Akama' - ed in questi casi la gente risparmia sugli abiti, però questa viabilità ha accentuato la recessione nel [illegible] settore».

Sopra, Gian Michele Marini del negozio «Trussardi» Sotto, a sinistra Mariangela Zanetta di «Ego» e a destra Rosangela Rogate dell'omonima boutique

Cosa propongono i commercianti? «Dei correttivi ad un assetto viario che scontenta tutti. Perchè non aprire al traffico piazza Martiri? - si chiede Marini - Così com'è spezza in due il traffico, altro che dovrebbe essere riaperto al doppio senso di circolazione è viale Manzoni».

C'è un ultimo segnale del pessimismo incombente sull'abbigliamento novarese: «Non è mai accaduto prima, ma parecchi negozi sono in vendita - dice Mariangela Zanetta - e questo la dice lunga sulle difficoltà che stiamo incontrando».

Marcello Giordani

NOVARESI [illegible]

Pioniere della Gabarda ufficiale e gentiluomo

PICCHIA impiacabilmente il sole strizzacervelli su un gruppo di soldati [illegible]iati e in braghette, artisti e canterini, che si presentano al corpo di guardia di un aeroporto militare in terra di Provenza, occupata dalle truppe italiane non ancora sconfitta, ma quasi. E' la torrida estate del 1943 all'indomani del golpe anti-duce: al piantone insonnolito in cerca di improbabile refrigerio agitando [illegible] cartolina come' di ventaglio, il capo dell'eterogenea brigata, armata di violini e violoncelli, presenta un foglio chiamato «bassa di passaggio» in gergo militare: «Siamo qui per lo spettacolo di staserà».

L'altro va a chiamare l'ufficiale di picchetto che irrompe impetuoso, azzimato nella gran calura, in giacca e stivali lucidissimi. Sembrava [illegible] manichino [illegible] vetrina della sartoria militare di Torino, fornitrice di real [illegible]. Saluta a petto in fuori sbattendo i tacchi, afferra il foglio e rimbrotta lo sbracato portavoce del plotone canterino: «Caporal maggiore, il tuo portamento militare è indecente. Ritieniti consegnato!». L'altro, che a dirla giusta è il maestro Carlo Prato, noto [illegible] di canzoni e dirigente dell'Eiar, non si scompone e risponde: «Agli ordini signor tenente, visto che l'orchestra stasera ha deciso di dirigerla lei». Quando il battibecco è in procinto di degenerare l'ufficiale si addolcisce facendosi comprensivo e tollerante perché la canzone «Sposi, oggi s'avvera il sogno e siamo sposi» gli ricordava la consorte sposata a Novara pochi anni prima, la marchesa Cesarina Fossati, erede dei De Regibus Cacciapiatti. Si viene così a sapere che l'impossibile ufficiale, tetragono all'afa e ligio ai regolamenti, è il tenente Edoardo Crainz (1911-1991), pioniere del volo, un [illegible] inviato in quel torrido angolo di Francia dove la guerra sembra lontanissima, a collaudare aerei che [illegible] esistono. Edo Crainz, dottore commercialista, promotore assieme a Corrado Ferretti dell'associazione degli avieri, è [illegible] per molti anni protagonista della vita cittadina. Conservatore e romantico ricordava i primi voli [illegible] la leggendaria «Gabarda». Crainz utilizzava il suo appassionato giovanilismo per cacciare indietro gli acciacchi dell'età. E' protagonista di un rocambolesco incidente a Vercelli: plana fra pioppi e risaie, sfascia l'aereo [illegible] resta illeso. Ma anziché far tesoro dell'avvertimento, l'intrepido Edoardo non rassegna alla prudenza. Anzi: quasi ottantenne si lancia col paracadute affermandosi come primo assoluto fra gli «ever green» piovuti dal cielo. Avrebbe voluto lasciare questa terra in divisa: mostrine, stellette, bustina appoggiata sull'orecchio destro. Invece lo trova morto, borghesemente in vestaglia, nella sua casa della Bicocca: stroncato da colei che presto o tardi, visita tutti.

Romolo Barisonzo

Novara, il settore tributi del municipio metterà a disposizione un servizio specifico per calcolare l'Isi

Stop alle code per la tassa sugli immobili

Dal 16 al 30 settembre i cittadini potranno rivolgersi al Comune

NOVARA. Per il calcolo dell'«Isi», l'imposta straordinaria sugli immobili, i novaresi potranno rivolgersi al Comune. Il settore tributi - via Manzoni, 20 - sta infatti predisponendo un servizio ad hoc. Vi si potranno rivolgere tutti i cittadini alle prese col «rompicapo» dell'imposta da pagare. Almeno così potranno evitare lunghe code e difficoltà di calcolo.

Rimarrà il disappunto di questo nuovo «balzello», ma al danno - grazie alla decisione della municipalità - non verranno ad aggiungersi le beffe dei fastidi e dei disagi.

L'amministrazione comunale ha così deciso di venire incontro alla gente. Il servizio di consulenza inizierà mercoledì 16 settembre e resterà in funzione fino alla fine del [illegible] e cioè fino a mercoledì 30.

Gli orari d'apertura [illegible] i seguenti: al [illegible] (da lunedì a venerdì) dalle 8.30 alle 12.30. E' prevista anche una apertura pomeridiana nei giorni di lunedì, mercoledì e venerdì. L'orario è dalle 14.30 alle 17.

Le code per pagare l'imposta sugli immobili dovrebbero rimanere solo un ricordo col servizio programmato dal Comune

I calcoli che verranno effettuati in viale Manzoni, 20, [illegible] quelli relativi ai gruppi «A» e «C», e cioè abitazioni e uffici per quanto riguarda il primo e per negozi, magazzini e box per il secondo.

Siccome il Comune non dispone degli elementi necessari per il calcolo della rendita catastale degli immobili non censiti e per quelli che si trovano fuori dal territorio comunale, i cittadini che intendono usufruire del servizio dovranno fornire, oltre ad informazioni anagrafiche e codice fiscale, anche alcuni dati precisi che sono, per il gruppo «A», la zona censuaria, la categoria, la classe e il numero di vani dell'immobile in questione. Per il gruppo «C» anche la superficie. Ovviamente questo per gli immobili già censiti. Per gli altri sarà necessario esibire la rendita catastale.

Chi non è in possesso di questi dati può ottenerli recandosi al [illegible] edilizio» di via Tornielli, 14 e all'intendenza di finanza.

Gli addetti al servizio che partirà fra pochi giorni raccomandano ai cittadini che chiederanno il calcolo dell'imposta di portare il modello 740 del '92 o il 101 integrato, sempre '92.

A disposizione dei novaresi - sempre dal 16 al 30 settembre - sarà anche il settore urbanistica di via Tornielli, 5 (9-12 da lunedì a venerdì). Fornirà tutte le informazioni necessarie sulle aree fabbricabili o destinate dal piano regolatore generale del Comune ad attività di pubblica utilità. Anche queste aree sono infatti assoggettate all'«imposta straordinaria sugli immobili».

[m. s.]

Borgomanero

Alla Festa dell'Uva c'è teatro

BORGOMANERO. Secondo giorno, oggi, della Festa dell'Uva, con un programma [illegible] Si va dalla mostra cinofila allestita nel p[illegible] di Villa Marazza, fino all'incontro gastronomico indotto per la sera alla Trattoria del Ciclista. Sul grande palco in piazza Martiri, si esibiranno «I Gossa», formazione locale di musicisti mattacchioni, intenzionati a divertirsi e a fare divertire la gente.

Poi c'è il teatro. Dopo il successo [illegible] della stagione invernale di prosa del Comune, arriva in questo scorcio d'estate dalla vicina Maggiora un compagnia insolita: la «Chiaroscuro». Una formazione di dilettanti con alle spalle una discreta esperienza.

L'appuntamento è legato alla Festa dell'uva: il loro spettacolo figura infatti nel cartellone delle manifestazioni vendemmiali. La recita si terrà alle 21 di domani al collegio Don Bosco, essendo venuta meno all'ultimo momento la disponibilità del «Nuovo». L'ingresso è gratuito, [illegible] possibilità di offerta a favore della Lotta contro la distrofia.

I teatranti di Maggiora rappresenteranno una briosa commedia di guardie e ladri punteggiata di improvvisi innamoramenti. Tutto all'insegna del movimento e dell'imprevedibile. Un compito non facile nemmeno per professionisti autentici. Ma [illegible] che hanno visto all'opera la «Chiaroscuro», assicurano che gli estemporanei attori di Maggiora ci sanno davvero fare.

La commedia s'intitola «Capodanno con champagne», è di Bianca Crippa Simonetti, e sembrerebbe ispirata da un vecchio film [illegible] Nino Manfredi, «Una cameriera, un ladro, una guardia». Il capobanda è Mario Marzocchi, [illegible] ciante ambulante [illegible] banco al mercato di Borgomanero del venerdì in corso Garibaldi. Marzocchi è anche il regista. Il ladro-acrobata è Lino Magistrini, operaio; la cameriera dai sentimenti incerti è l'impiegata Antonella Vallana. Alberto Annichini, operaio, farà la guardia. Il cast comprende anche l'impiegato Walter Mongini, il bancario Giancarlo Bastaroli, il geometra dell'ufficio tecnico di Borgomanero Virgilio Gramegna, Silvana Marucco, Cesarina Simonetti e la francese Cristine Boudet. Tanto per dare una nota di internazionalità alla [illegible]pagnia.

[f. a.]

A Castelletto Ticino indagini sull'incidente di venerdì vicino alla ferrovia

C'è mistero sul nomade morto

Giocava con l'amico che ora non vuole parlare

CASTELLETTO TICINO. Si chiamava Nikolic Busno: è tutto quello che i carabinieri sono riusciti a sapere sul conto del ragazzo che venerdì, nel tardo pomeriggio, si è ucciso precipitando da un ponte che scavalca la linea ferroviaria Novara-Luino a Castelletto Ticino. E' [illegible] in via Primo Maggio, verso le diciassette. Il nome della vittima, quindi: questa informazione è tutto quanto i militari sono riusciti a strappare a Damir Hobib, il giovane che era insieme con lo sfortunato ragazzo e che, si suppone, ne fosse cugino. [illegible] niente di più.

Hobit, presumibilmente ancora sotto choc per l'episodio di cui è stato suo malgrado testimone, non è riuscito a dire né la nazionalità del morto (che, comunque, pare essere jugoslava), né la località di provenienza, né infine il campo nomadi nel quale i due avevano dimora ed erano, probabilmente, diretti. Spesso questi giovani vengono nel Novarese a vendere fiori secchi, fazzoletti, e alla sera tornano nei loro accampamenti oltre Ticino.

Di questi campi, in provincia di Varese, ve ne sono parecchi: a Somma Lombardo, Vergiate, nei dintorni del capoluogo. Si trovano piuttosto lontani, quindi, da Castelletto Ticino. Questo porta a ipotizzare che i ragazzi fossero in attesa di qualcuno che sarebbe venuto a prelevarli con un'automobile. Se così fosse, [illegible] si spiega perché quel qualcuno, chiunque fosse, non si sia fermato alla vista dell'assembramento di curiosi, subito dopo che era stato dato l'allarme.

Il fatto ha avuto qualche testimone, anche se non direttamente: «In pratica - ha detto uno dei presenti - ho visto i due ragazzi e uno stava in piedi sopra il muretto del ponte. Ho continuato per [illegible] strada fino a che ho sentito [illegible] grido. Mi sono voltato e dei due ragazzi soltanto uno era ancora lì».

L'altro, il Buano, era precipitato di sotto, compiendo un volo di [illegible] dozzina di metri. Forse ha anche tentato di aggrapparsi ai fili della linea di alimentazione dei locomotori, ricevendone però [illegible] scarica ad alta tensione.

Sarà l'autopsia (ora il cadavere è all'obitorio di Novara) a stabilire se il poveretto [illegible] morto fulminato oppure per le ferite riportate nella caduta.

E' [illegible] un fatale, pericoloso gioco: Nikolic stava tentando di attraversare il ponte (fra l'altro è protetto da una spalletta di rete metallica alta più di due metri) dall'esterno. Gli è mancato un appiglio, è precipitato [illegible] vuoto. Subito dopo, era circolata la voce che i due stessero litigando, ma ricostruzione dell'episodio sembra aver fugato i sospetti.

[m. b.]

Stamattina a Casale la cerimonia di chiusura del concorso nazionale

«Oscar» del riso per 10 novaresi

In gara tante aziende da Garbagna a Vinzaglio

CASALE MONFERRATO. Un importante appuntamento agricolo è atteso per questa mattina al teatro Municipale: la premiazione del concorso nazionale riservato ai produttori di sementi di riso certificate, relativamente alla campagna agraria 1991. Si tratta di una iniziativa che ha radici storiche lontane: varato nel 1911, con l'intento di migliorare qualitativamente la produzione delle sementi di riso. Il concorso, a ottant'anni dalla sua istituzione, coinvolge i risicoltori di tutta Italia.

I premiati provengono da quattordici province: Alessandria (1) Novara (10), Vercelli (15), Pavia (22), Oristano (11), Ferrara (4), Cagliari (3), Verona (2), Cosenza (2), Modena, Rovigo, Milano, Siena, Venezia (1).

Questi i novaresi: Cascina Buzzoleto Vecchio (Garbagna) di Giuseppe Caresana (medaglie d'argento), Cascina Falasco Inferiore (Casalbeltrame) di Claudio Cirio (medaglia di bronzo), Cascina Cavallazza (San Pietro Mosezzo) di Angelo Baiezzi (diploma di benemerenza), Tenuta Macchi (Vicolungo) di I.E.P. (diploma di benemerenza), Cascina Grampa (San Pietro Mosezzo) dei Fratelli Baroffio (medaglia d'oro), Cascina Viscarda (Viscardo) di Pierangelo Bosso e figlio (coppa), Azienda agricola di Giovanni Fregonara a Garbagna Novarese (medaglia di bronzo), azienda agricola di Giuseppe Ferraris a Casalbeltrame (medaglia d'argento), azienda agricola di Primo Occhetto a Casalegno (medaglia di bronzo), azienda agricola dei fratello Ruffa a Vinzaglio (diploma di benemerenza).

Ogni anno l'importante manifestazione promossa dall'Ente nazionale Risi, dalla Fondazione Conte Gian Giacomo Morando Bolognini di Sant'Angelo Lodigiano e dall'Ente nazionale sementi elette, si svolge in una città diversa. Per l'edizione 1992 è stata scelta Casale perchè, come ha sottolineato il sindaco Riccardo Coppo, «ha le carte in regola per ospitare l'importante iniziativa. Casale è capoluogo di una zona in cui la coltura del riso si estende su 7 mila ettari di terreno per una produzione complessiva di circa [illegible] mila quintali».

La capitale del Monferrato sarà anche il centro ideale per consentire un incontro prestigioso tra il riso e il vino di qualità. Infatti, il programma prevede proprio un momento di comunione tra questi due importanti prodotti della terra. L'appuntamento è alle 9,45 nel bellissimo teatro barocco, in piazza Castello. Alle 10 si svolgerà la cerimonia di consegna dei premi ai vincitori del concorso. Seguirà una visita guidata alle bellezze architettoniche della città.

[s. m.]

A Domodossola polemiche sui tempi dei lavori all'ospedale

«Due miliardi scomparsi»

I sindacati vogliono sapere dove siano finiti i finanziamenti della Regione che servivano a completare la piastra dei servizi, in costruzione da 15 anni

SERVIZIO

Che fine ha fatto il finanziamento di 1 miliardo e 700 milioni di lire necessario a completare la piastra dei servizi, in costruzione da oltre quindici anni all'ospedale di Domodossola?

Se lo chiedono gli esponenti di Cgil e Cisl della sanità ossolana che vogliono sapere siano stati utilizzati questi soldi che dovevano essere investiti nella realizzazione della piastra ospedaliera. Da qui la richiesta, formulata con una lettera, inviata nei giorni a Torino, affinché del problema si interessi la Commissione Verifiche degli appalti nelle Usl piemontesi, appena istituita dall'assessorato regionale.

Dunque, la telenovela che caratterizza la costruzione di quest'opera che dovrebbe garantire un netto miglioramento della struttura ospedaliera del San Biagio di Domodossola si arricchisce di un'altra polemica. Guaio che fa ulteriormente crescere le preoccupazioni tra gli operatori sanitari, specie in un momento delicato come questo.

Non sono rare le occasioni in cui si ritorna a parlare di un ridimensionamento dell'ospedale domese nell'ambito della riorganizzazione dei servizi a livello regionale e provinciale.

Ma Cgil e Cisl avanzano dubbi sulla possibilità che piastre dei servizi possa essere ultimata in tempi rapidi. «I segnali sono negativi - dicono le due organizzazioni sindacali -. Ad esempio, questo miliardo e 700 milioni la Regione dice di averlo dato all'Usl, che a sua volta sostiene di averli mai ricevuti: che fine hanno fatto? Come sono stati utilizzati? Per la verità sono ormai passati due anni quando si fecero proclami, dicendo che la piastra ormai finita. E' ovvio che la mancata utilizzazione penalizza ancor di più i vari reparti del Biagio, visto che nella nuova ala dell'ospedale dovevano confluire radiologia, tutte le sale operatorie, Day Hospital dipartimento emergenza e accettazione».

La piastra ospedaliera ancora incompleta. La polemica riguarda i finanziamenti

Ma non è solo il mancato completamento della piastra che alimenta malumore nella Cgil e nella Cisl. «Ci chiediamo come mai l'Usl abbia nel suo organico ingegnere e un geometra, eppoi dia sempre ai soliti tecnici esterni le direzioni dei lavori. A serve allora l'ufficio tecnico dell'Usl? Sono tutte domande che ci dobbiamo porre in un momento in cui tutti interrogano sugli sperperi nella sanità pubblica». E ciò che preoccupa i sindacati è che nessun amministratore si sia mai posto questi quesiti sulla sanità ossolana.

«Nessuno dei consiglieri dell'Usl, né dei sindaci, né dei garanti, né dei revisori è preoccupato dei soldi mai arrivati o di sapere perché la piastra non viene ultimata». La realizzazione questa struttura era iniziata nel lontano e sinora stati spesi 12 miliardi. Al momento ospita il centro trasfusionale e il laboratorio analisi. Il trasferimento degli altri servizi è ancora impossibile visto che la struttura è incompleta.

Renato Baldacci

IN BREVE

ANTRONA

Ieri i funerali dell'onorevole Balzardi

Si sono svolti ieri mattina i funerali dell'onorevole Pierangelo Balzardi, di 54 anni, tempo colpito da un'incurabile malattia. Era stato deputato dc e, tra e il 90, consigliere comunale a Villa. Risiedeva a Torino con la moglie e la figlia.

C'è il campionato dei boscaioli

Oggi dalle 9,30 nella piana si svolge il campionato regionale squadre per boscaioli. Patrocinato da Regione, Comunità Montana Vigezzo e Ossola e Comune, è organizzato in collaborazione con l'associazione forestale del Trentino, il gruppo alpini e lo sci club della valle.

BACENO

A Osso chiude il Treno bimbi

Si ferma oggi il Treno dei bimbi Osso di Croveo, che durante l'estate ha ospitato il Presidente Scalfaro. La festa s'inizia alle 10,30 la Messa.

Donato Margaroli nel traffico dei «passatori»

Era di Donato Margaroli, 30 anni, di Montecrestese la foto e riferimento nel servizio sui «passatori» ossolani, dove era comparso il nome di Eugenio Margaroli.

Tutta Verbania ha partecipato con entusiasmo al giuramento degli alpini del sesto scaglione '92 del battaglione «Mondovì»

Verbania, traffico in tilt per la cerimonia del battaglione Mondovì

In diecimila salutano gli alpini

Per il giuramento folla e applausi nello stadio

VERBANIA. Le reclute del sesto scaglione 1992 del battaglione Alpini «Mondovì» hanno prestato ieri mattina il loro giuramento di fedeltà alla Patria.

La solenne cerimonia svoltasi allo stadio Comunale ha costituito il momento culminante di tre intense giornate in cui la città si è stretta in un crescendo di emozioni attorno ai «bocia» del «Mondovì» e agli alpini della «Taurinense», nel ricordo del glorioso battaglione «Intra».

«L'accoglienza di Verbania è davvero toccante, una dimostrazione d'affetto che dimenticheremo e di cui faremo di tutto per essere sempre degni»: così ha detto il comandante della «Taurinense», generale Luigi Fontana, interpretando i sentimenti di coloro che sono giunti sul lago Maggiore per questa occasione.

I partecipanti all'avvenimento conclusivo si sono radunati il primo mattino sul piazzale della caserma Simonetta: c'erano autorità militari, amministratori del Verbano e delle zone vicine, rappresentanze dei 45 gruppi di alpini della sezione «Intra» e altre località, nonché delle associazioni d'Arma e d'Onore.

Per la cerimonia ufficiale lo stadio presentava cornice di pubblico eccezionale. L'afflusso di folla (si sono calcolate non meno di diecimila persone) ha quasi bloccato per qualche ora il traffico cittadino, con code lunghissime lungo le strade di accesso al campo e impossibilità di trovare posto nei parcheggi circostanti.

Dopo lo schieramento dei reparti, sono stati resi gli onori alla bandiera di guerra del battaglione «Mondovì», ai gonfaloni della città di Verbania e Domodossola e al labaro dell'Associazione Nazionale Alpini le sue 205 medaglie d'oro. Il tenente colonnello Edoardo Musotto ha assunto il comando dello schieramento ed ha passato in rassegna le truppe con il comandante della «Taurinense». Lo stesso Musotto quindi dato lettura della formula di giuramento: alla risposta delle 693 reclute è seguito l'applauso convinto e di tutti i presenti. [s. r.]

sbt sambonet sbt

Argentieri dal 1826

Fabbrica Posateria

prodotti fotografici

Posate in alpacca argentata ed in acciaio inox, pentolame, articoli per la e accessori. Articoli per ristoranti e alberghi

Potrete anche scegliere pentolame fuori serie di alta

Batteria 4 corpi + 2 coperchi (all. anodiz.) L.
Batteria 5 corpi + 3 coperchi (all. anodiz.) L. 260.000
Batteria corpi + 6 coperchi (all. anodiz.) L. 535.000
Batteria 6 corpi + 4 coperchi (acciaio inox) L.

La promozione ha luogo presso il
Punto Vendita Sambonet - Via Aprile 62 - VERCELLI
Autostrada Genova-Gravellona Toce uscita Ovest
dal 25 agosto al Settembre
disponibile fino esaurimento scorte

Orario: 9,00-12,30 - 14,30-19,00 - chiuso lunedì mattina
Per ulteriori informazioni telefonare allo 0161 -

sambonet
design e qualità

sbt sbt

Azienda metalmeccanica 20 km da Novara ricerca un

CAPO OFFICINA

con spiccate qualità organizzative.
Tel. 0161
orario ufficio
8-12/14-18

LA STAMPA
ogni martedì
tuttocome
settimanale della casa del tempo libero

ogni mercoledì
tuttocasa
settimanale di scienza e tecnologia

ogni venerdì
tuttodove
settimanale dei viaggi e della buona tavola

ogni sabato
tuttolibri
settimanale d'attualità, cultura, letteratura, storia, arte spettacolo

NEL 91 CI AVETE AFFIDATO MOLTO DENARO PER LA RICERCA. E' NOSTRO DOVERE DIRVI COME LO ABBIAMO DISTRIBUITO.

PIEMONTE
FINANZIAMENTO TOTALE L. 2.665.000.000
per progetti di ricerca L. 1.757.000.000 gruppi di ricerca n° 27
per 19 borse di studio L. 338

FINANZIAMENTO L. 2.576.000.000
per progetti di ricerca L. 2.261.000.000 gruppi di ricerca n° 35
per 19 borse di L. 315.000.000

LOMBARDIA
FINANZIAMENTO TOTALE L. 9.694.000.000
per attività globale di Istituto Nazionale Tumori di Milano
per progetti di ricerca L. 2.550.000.000 gruppi di ricerca n° 39
per 31 borse di studio L. 544.000.000

VENETO
FINANZIAMENTO TOTALE L. 1.219.000.000
per progetti di ricerca L. 1.085.000.000 gruppi di ricerca n° 21
per 8 borse di studio L. 134.000.000

FRIULI VENEZIA G.
FINANZIAMENTO TOTALE L. 844.000.000
per progetti di L. 680.000.000 gruppi di ricerca n° 16
per 4 borse di studio L. 64.000.000

EMILIA ROMAGNA
FINANZIAMENTO L. 1.703.000.000
per progetti di L. 1.373.000.000 gruppi di ricerca n°
per 19 borse di studio L. 330.000.000

TOSCANA
FINANZIAMENTO TOTALE L. 1.822.000.000
per progetti di ricerca L. 1.430.000.000 gruppi di ricerca n° 25
per apparecchiature L. 195.000.000
per 17 borse di studio L. 172.000.000

MARCHE
FINANZIAMENTO TOTALE L.
per progetti di L. 200.000.000 gruppi di ricerca n° 5
per 3 borse di studio L. 48.000.000

LAZIO
FINANZIAMENTO L. 2.975.000.000
per progetti di ricerca L. 1.700.000.000 gruppi di ricerca n° 35
per apparecchiature
per 26 di studio L. 446.000.000

UMBRIA
FINANZIAMENTO TOTALE L. 374.000.000
per progetti di L. 270.000.000 gruppi di ricerca n°
per 5 borse di studio L. 104.000.000

ABRUZZO
FINANZIAMENTO TOTALE L. 282.000.000
per progetti di ricerca L. 200.000.000 gruppi di ricerca n° 6
per 2 borse di studio L. 32.000.000

CAMPANIA
FINANZIAMENTO TOTALE L. 2.730.000.000
per progetti di L. 2.065.000.000 gruppi di ricerca n° 33
per 43 borse di studio L. 715.000.000

PUGLIA
L. 491.000.000
ricerca L. 325.000.000 gruppi di ricerca n° 8
per 9 borse di studio L. 166.000.000

TOTALE L. 358.000.000
per progetti di ricerca L. 210.000.000 gruppi di ricerca n° 3
per 2 borse di L. 48.000.000

SICILIA
FINANZIAMENTO TOTALE L. 1.208.000.000
per progetti di ricerca L. 850.000.000 gruppi di ricerca n° 17
per apparecchiature L. 36.000.000
per 18 borse di studio L. 342.000

SARDEGNA
FINANZIAMENTO L. 354.000.000
per progetti di ricerca L. 157.000.000 gruppi n° 4
per 5 borse di studio L. 97.000.000

AIRC. IL DOVERE DI CHIEDERE, PER LA RICERCA.
IL DOVERE DI INFORMARE, PER LA CHIAREZZA.

Associazione Italiana per la Ricerca sul Cancro
Sede Nazionale: Via Comelico,7 - 20122 Milano - Tel. 02/761651
Comitato Piemonte - Valle D'Aosta: Via Cavour, 31 - 10123 Torino - Tel. e Fax 011/8397228

IL DELL'AIRC CERTIFICATO DA PEAT MARWICK E' A DI- DI TUTTI COLORO CHE VORRANNO RICHIEDERLO.

LA STAMPA & PUBLIKOMPASS
PUBBLICITA' CHE VALE

CASTAGNOLE LANZE
S. BARTOLOMEO
SABATO 12 SETTEMBRE 21,30
ANTONELLO VENDITTI
CONCERTO

LA SPORTIVA RAMATE
ORGANIZZA
CORSO DI CALCIO per i negli anni
Chi fosse interessato è pregato telefonare alla segreteria
IL CORSO INIZIERA' IL SETTEMBRE ALLE ORE 15

CERCASI PERSONALE ESPERTO NOTARILE
per studio in Arona
Scrivere curriculum a Casella Postale n° 28 - 28041 Arona

AVIS
NOVARA - c/o Ospedale Maggiore Mazzini, 18 - Tel. 28353

Stresa, il celebre pianista russo domani al Palacongressi

Il ritorno di Magaloff

E' l'artista più fedele alle Settimane Musicali. Eseguirà pagine di Haydn, Schubert, Debussy [redacted] Chopin. Ci sono ancora pochi biglietti

Il pianista e direttore d'orchestra russo Nikita Magaloff è nato nel 1912

STRESA. Per Italo Trentinaglia [redacted] Daverio, fondatore e organizzatore delle Settimane Musi[redacted] il concerto in [redacted] domani sarà l'occasione di in[redacted] [redacted] vecchio, illustre amico. Per i fedelissimi della manifestazione stresiana, arrivati da ogni angolo del mondo, sarà una data da non perdere assolutamente. Torna il pianista Nikita Magaloff, [redacted] i [redacted] ottant'anni regalati generosamente al mondo della musica classica, i ricordi di amicizie preziose con Prokofiev [redacted] Rachmaninov, gli innumerevoli successi sui più prestigi[redacted] palcoscenici internazionali.

A Stresa hanno quasi perso il conto delle edizioni cui Magaloff ha partecipato: «Ormai [redacted] una quindicina d'anni che il grande maestro è nostro ospite - dicono nelle sale dell'organizzazione - e riserva sempre quell'emozione in più, quella pagina particolare eseguita con il trasporto inconfondibile che l'ha reso celebre nel panorama pianistico mondiale». Soltanto l'anno scorso, Magaloff è stato costretto a dare forfait per un'improvvisa indisposizione.

Nel programma di sala, la Sonata in fa maggiore Hob. XVI/23 di Haydn, la Sonata in la maggiore D. 959 (opera postuma) [redacted] Schubert, Children's Corner di Debussy e la Ballata n. 1 in sol minore op. 23 di Chopin. [redacted]'inizia alle 21,15 al Palacongressi. E' il 13° concerto del cartellone stresiano. Ci sono ancora alcuni biglietti disponibili (pochi, già oggi potrebbero andare esauriti) al prezzo di 60 mila e 65 mila lire.

Martedì sera sarà la volta della Camerata Academica del Mo[redacted] [redacted] Salisburgo diretta da Sandor Vegh che, sempre al Palacongressi, eseguirà pagine di Bach (Concerto in re minore per due violini, archi e continuo BWV 1043), Haydn (Sinfonia n. 46 in si maggiore), Schubert (Cinque danze tedesche D. 89), Bartók (Divertimento per orchestra d'archi). Anche per questo concerto ci sono ancora alcuni posti, a 60 [redacted] 65 mila lire.

Mercoledì il salone degli Arazzi di Palazzo Borromeo all'Isola Bella sarà scenografia all'esibizione del mezzosoprano Teresa Berganza accompagnata dal pianista Juan Antonio Alvarez Parejo. Il programma, tutto da Rossini, comprende, fra altre arie, «Giovanna d'Arco» e tre canzonette in dialetto da «La Regata Veneziana».

E' previsto il trasferimento dall'imbarcadero di Stresa alle ventuno, il concerto s'inizierà alle 21,30. Biglietto e trasporto costano 65 mila lire.

Maria Paola Arbola

I concerti più attesi dell'anno

Cresce la febbre per Baglioni

Baglioni [redacted] a Novara il 16 settembre

NOVARA. E' a quota quattromila, biglietto più biglietto [redacted] no, la prevendita per il concerto [redacted] Claudio Baglioni, il 16 settembre allo stadio di via Alcarotti. La tappa di «Assieme sotto [redacted] cielo mago», questo il titolo della tournée, è l'appuntamento più atteso del cartellone dell'Estate Novarese.

I tagliandi sono in vendita [redacted] 32 mila lire, più 4 mila di prevendita, da: Tune Dischi, Olivieri, Librami, La Talpa, Penny Lane, Mondo Musica a Novara; Saint Louis e Underground [redacted] Borgomanero, Tutto Musica [redacted] Trecate, Lp a Galliate, Master Dischi a Vercelli, Zero Db ad Arona, Disc Jockey a Borgosesia, Caffè Teatro a Oleggio, Tarantola Dischi a Sesto Calende.

Claudio Baglioni si era esibito a Novara il 28 giugno 1985, sempre allo stadio di via Alcarotti, davanti a circa 12 mila persone. E' improbabile il bis: le previsioni sono sugli 8-9 mila spettatori. Soltanto Zucchero aveva saputo fare un «pienone» simile (11 mila), con la tournée di «Oro, incenso e birra».

La produzione di Baglioni è stata messa in difficoltà con l'incidente che si [redacted] verificato nella notte di Ferragosto a Lignano Sabbiadoro: un tecnico era morto durante le operazioni di smontaggio dei faraonici palchi. Le [redacted] state messe sotto sequestro. La tournée prosegue con un palco normale [redacted] qualche polemica. Per informazioni, c'è un numero verde: 1678-60.224.

Stasera, [redacted] Locarno, è di scena Antonello Venditti con il tour «Alta Marea», titolo del brano lanciato per l'estate dall'ultimo [redacted] «Benvenuti in Paradiso». I biglietti saranno in vendita allo [redacted] in piazza Grande dalle [redacted] a 35 mila lire. Proseguono le prevendite per Paolo Vallesi, l'undici [redacted] piazza Martiri a Borgomanero, [redacted] 25 mila lire, e per la [redacted] reggae [redacted] [redacted]-muffin' in programma al Palasport di Verbania il 19 con i Pitura Freska e bands novaresi. Tagliandi in prevendita a [redacted] mila lire. **(m. p. a.)**

STAS[redacted]A AL CINEMA

NOVARA [redacted] **Eldorado** Tel. 24.158.Ore 16,30/18,25 20,20/22,15 Lire 10.000/8000	**Fusi di testa** *di P. Spheeris, con M. Myers, D. Carvey, R. Lowe (Usa '92)* — Due presentatori trasmettono con successo uno show demenziale dalla loro cantina. Un astuto produttore vuole «comprarli» ma non è semplice. N. V. 1h 41' [redacted]
Faraggiana Tel. 27.678 Lire 10.000/8000 mart. fer. 8000/5000 Or.: 20,15; 22,15	**Poliziotto in blue jeans** *di B. Evans, con C. Slater, T. Goldwin, M. Jovovich (Usa '92)* — Un giovane indaga sulla morte del fratello, titolare di un distretto di polizia a San Francisco, e scopre una ragnatela di sporchi traffici. N. V. 1h40' **Commedia gialla**
Vittoria Tel. 23.395 Lire 10.000/6000 Inizio [redacted]: 15,40/17,20 18,50/20,30/22,15	**I sonnambuli** *di Mick Garris con B. Krause, M. Amick, A. Krige (Usa '91)* — Madre e figlio, superstiti di una misteriosa stirpe che vive cibandosi di fanciulle, si trovano a fare i conti con una [redacted] assai determinata. N.V. dur. 1h 40' **Horror**
Vip Tel. 25.686. Or.: 15,45 17,55/20,05/22,15 Lire 10.000/8000 merc. fer. L. 8000/5000	**Double Impact - La vendetta fina[redacted]** *di S. Lettich, con Jean-Claude Van Damme (Usa '91)* — Due gemelli scampano al massacro dei genitori decretato dalla mafia cinese a Hong Kong e hanno destini diversi. Dopo 25 anni si ritrovano per vendicarsi N. V. 1h 40' **Avventura**
Araldo Tel. 26.739 L. 8000/6000 Feriale 7000/5000	CHIUSO PER FERIE
S. Cuore Tel. 465.484 Lire 8000/6000 Or.: 20/22,15	**Bolle di sapone** *di M. Hoffman, con S. Field, K. Kline, W. Goldberg (Usa '91)* — Uno sguardo divertito nel mondo delle soap opera televisive: gioie e dolori, giganti con i piedi d'argilla, star con crisi di nervi, mal d'audience N.V. 1h 38' **Commedia**
[redacted] **S. Andrea** Or.: 21 Lire 6000/4000	CHIUSO PER FERIE
[redacted] **S. Carlo** Tel. 45.504 L. 6000/4000 Giovedì 5000/3000	CHIUSO PER FERIE
[redacted] **Moderno** Tel. 82.151 Or.: 14/18/20/22 Lire 10.000/8000	**Poliziotto in blue jeans** *di B. Evans, con C. Slater, T. Goldwin, M. Jovovich (Usa '92)* — Un giovane indaga sulla morte del fratello, titolare di un distretto di polizia a San Francisco, e scopre una ragnatela di sporchi traffici. N. V. 1h40' **Commedia gialla**
Nuovo Tel. 81.741 Or.: 20,15/22,15 Lire 8000	**I[redacted]nambuli** *di Mick Garris con B. Krause, M. Amick, [redacted]. Krige (Usa '91)* — Madre e figlio, superstiti di una misteriosa stirpe che vive cibandosi di fanciulle, si trovano a fare i conti con una vittima assai determinata. N.V. dur. 1h 40' **Horror**
Piccolo Tel. 81.741 Lire 8000 Or.: 20,15/22,15	**Le mani della notte** *di J. Elisberg, con R. Hauer, N. Richardson (Usa '92)* — Un'assistente sociale aiuta un uomo condannato per l'omicidio della moglie. Complice l'amore, la donna crede nella sua innocenza ma spuntano nuove ombre. N. V. 1h41' [redacted]
[redacted] Or.: Inizio ore 21 Lire 5000 Ing. lib. se all'aperto	**Analisi finale** *di Phil Joanou, con Richard Gere, Kim Basinger, Uma Thurman (Usa '92)* — Uno psicanalista indaga sulla vita privata di una paziente tramite la sorella: il presunto trauma familiare si rivela un oscuro intrigo. N. V. 2h 05' **Thriller**
[redacted] **Corso** Tel. 240.853 Lire [redacted]	CHIUSO PER FERIE
Cine 1 MULTISALA - Tel. 242.046 Lire [redacted] Or.: 20,30/22,30	SALA 1: **Tokio decadence** SALA 2: **Monty Python**
[redacted] **Italia** Tel. 0163 / 84.02.02 Lire 8000/5000 Iniz. dalle 16 contin.	**Mediterraneo** *di G. Salvatores, con D. Abatantuono, C. Bigagli, G. Cederna (Italia '90)* — Nel '41 soldati italiani su una sperduta isola greca scoprono in una vita diversa desideri e valori nuovi. N. V. 1h 38' Vincitore Oscar '91 **Com. dram.**
[redacted] **Cine Teatro** Tel. 91183. L. 8000/5000 Lunedì feriale: 7000/5000 Or.: 20,15/22	**Fermati o mamma spara** *di Roger Spottiswoode, con Sylvester Stallone, Estelle Getty (Usa '91)* — Un rude poliziotto deve accettare, suo malgrado, la collaborazione della petulante ed energica madre, testimone di un delitto N.V. 1h 35' **Commedia**
[redacted] **Cinema Sociale** Tel. 61.459 Lire 6000/4000 Iniz. 14,30 contin.	**Il ladro di bambini** *di G. Amelio, con E. Lo Verso, V. Scalici, G. Ieracitano (Italia '92)* — Una prostituta bambina e suo fratello vengono sottratti alla madre. Un carabiniere li porta da Milano alla Sicilia. 1h 50' **Drammatico**
[redacted] Lire 4000	CHIUSO PER FERIE
[redacted] **Aud. S. Margh.** Inizio ore: 21,15	**Un medico, [redacted]** *di R. Haines con William Hurt, E. Perkins (Usa '91)* - Guarito da una lunga malattia, un chirurgo capisce che i pazienti hanno bisogno di comprensione e di considerazione, non solo di cure mediche. N. V. 2h 03' **Drammatico**
[redacted] **Vittoria** Lire 7000/5000 Or.: 20/22	**Thelma & Louise** *di R. Scott con S. Sarandon, G. Davis (Usa '91)* — Uccisa per rabbia un uomo che voleva violentarla una donna e la sua amica trasformano il loro tranquillo weekend in una fuga in auto disperata e ribelle. N. V. 1 h 58' **Drammatico**
[redacted] **Apollo** Tel. 503.210 Lire 8000/5000	CHIUSO [redacted] FERIE
Ariston Tel. 43.043 L. 8000/5000 Giovedì feriale 5000	CHIUSO PER FERIE
Vip Tel. 401.152 L. 8000/6000. Or.: 14,30 16,30/20,30/22,30 Martedì feriale 5000	**I sonnambuli** *di Mick Garris con B. Krause, M. Amick, A. Krige (Usa '91)* — Madre e figlio, superstiti di una misteriosa stirpe che vive cibandosi di fanciulle, si trovano a fare i conti con una vittima assai determinata. N.V. dur. 1h 40' **Horror**
Sociale (Intra) Tel. 404.225. Or.: 14,30 16,30/20,30/22,30 Lire 8000/6000	**White Sands - Tracce nella sabbia** *di R. Donaldson, con W. Dafoe, M. E. Mastrantonio, M. Rourke (Usa '92)* — Il poliziotto di una sperduta cittadina trova nel deserto un cadavere e rimane invischiato in un pericoloso intrigo di spionaggio N.V. 1h 50' **Thriller**
Sociale (Pall.) Tel. 501.864 Or.: 20/22,15 L. 9000-8000/6000-5000	**Fusi di testa** *di P. Spheeris, con M. Myers, D. Carvey, R. Lowe (Usa '92)* — Due presentatori trasmettono con successo uno show demenziale dalla loro cantina. Un astuto produttore vuole «comprarli» ma non è semplice. N. V 1h 41' **Commedia**

[redacted] NOTTE

NOVARA

«Operique» [redacted] parco

La rassegna «Operaperta» prosegue domani sera con «Operique», il nuovo spettacolo di Rosò Masciopinto e Giovanna Morti, in ar[redacted] «Opera comique», autrici di un nuovo genere musicale basato su ritmo, musicalità e affabulazione. La rappresentazione è allestita sulle scalinate del parco dei bambini, s'inizia alle 21, ingresso a 6 mila lire.

[redacted]

Domani gli «Homo Sapiens»

Proseguono le manifestazioni per la festa del Beato Pacifico. Stasera alle 21, fuochi d'artificio e alle 21, in piazza Crespi, musica con il gruppo «Luca e Serena». Le manifestazioni proseguono domani sera con la musica revival: ospite del palco sarà il gruppo degli «Homo Sapiens».

GALLIATE

Festa al Varallino e al castello

[redacted] è iniziata la tradizionale festa del Varallino: ogni sera nel piazzale del santuario, luna park, banco di beneficenza e giochi popolari, con la possibilità di gustare specialità gastronomiche. Domani alle 16, al castello sforzesco, il «re della sceneggiata» Mario Merola terrà concerto.

[redacted]

Oggi termina l'Happening

Si conclude oggi il tradizionale [redacted]ppening dei giovani nella piazza mercato di Domodossola. Oggi sarà la volta dei giochi in piazza. Inizieranno alle 9 con una grande Caccia al tesoro che si concluderà alle 17,30. Seguiranno altri giochi e la seconda edizione del Trofeo Valdossola di Braccio di Ferro. La gara è stata organizzata dalla federazione italiana Braccio di Ferro. Alle 21 partirà poi la grande festa finale. Anche oggi sarà in funzione il punto di ristoro dell'happening.

[redacted]

Il palio dei sette Rioni

I festeggiamenti patronali prevedono oggi alle 15 lo svolgimento dell'ottavo palio con la sfilata dei sette Rioni. In programma una serie di giochi popolari. Alle 21 [redacted] danzante [redacted] circolo «Arci».

Al teatro Vip una compagnia milanese, concerto a villa San Remigio

Un lunedì con teatro e classica

A Verbania si conclude il Festival pianistico

VERBANIA. Lunedì [redacted] scelta: teatro [redacted] musica classica? Approda in città, domani al teatro Vip di Intra, la compagnia «Nuove Idee» con la commedia in tre atti «La me miee la me fa i corna». Già dal titolo è facile immaginare la vis comica di questo gruppo formato da giovani attori milanesi che [redacted] muovono soprattutto nel territorio lombardo.

All'insegna del buonumore [redacted] delle risate [redacted] lavoro teatrale, opera di Roberto [redacted] [redacted] Mario Migliara autori [redacted] attori, che si basa [redacted] gioco degli equivoci, appoggiandosi al linguaggio popolare, un italiano farcito di dialetto della gente che vive nelle case di ringhiera.

La regia è di Roberto Fera, che due anni fa ha formato la compagnia composta da attori provenienti da diverse esperienze. Tre i lavori prodotti: «Clochard», un saggio sul dramma del barbonismo, seguito da due farse dialettali «El mago Angiolin tant lader e poc indovin» [redacted] «La me tusa la spusa un terun». Il sipario si apre alle 21. Il prezzo d'ingresso, posto unico, è fissato a 25 mila lire.

A villa San Remigio, domani sera, si conclude il Festival pianistico d'estate Dino Ciani. E' [redacted] serata speciale, con la nuo[redacted] orchestra «Ciani» diretta dal [redacted] Daniele Callegari. «E' un concerto in ricordo della contessa Ester Bonacossa Casa[redacted] - dice l'assessore alla Cultura Mauro Bardaglio - che, scomparsa nel giugno scorso, ha ceduto a basso costo l'intero complesso di Villa San Remigio alla Regione, lasciando alla città di Verbania un dono [redacted] inestimabile valore». La serata, con inizio alle 21, presenta due pianisti giovanissimi di sicuro talento. Massimiliano Motterle affronta il Concerto n. 2 op. 21 di Chopin, mentre nella [redacted]da parte la fiorentina Gloria D'Atri, una bella ragazza [redacted] 16 anni, interpreta [redacted] Rachmaninov il Concerto n. [redacted] op. 18. Massimiliano Motterle frequenta il nono anno del corso di pianoforte al Conservatorio [redacted] Brescia, è vincitore [redacted] undici concorsi nazionali [redacted] internazio[redacted]li, ha ottenuto il secondo premio (primo non assegnato) nell'importante concorso [redacted] Treviso. Gloria D'Atri, figlia d'arte, ha vinto trentadue primi premi in concorsi, è diplomata al Conservatorio di Milano nell'ottobre del '91. Ha suonato a Salisburgo con l'Orchestra del Conservatorio meneghino.

I due giovani talenti [redacted] accompagnati dall'orchestra «Ciani», che [redacted] è formata nell'ambito dei corsi musicali internazionali di Verbania. Molti degli elementi appartengono all'Orchestra Vivaldi del Conservatorio di Milano.

Paolo Crivellaro

PRIME VISIONI A TORINO

ADUA 200 c. Giulio Cesare 67. **Harry pioggia di sangue.** Or.: 16,30; 18,30; 20,30; 22,30.
[redacted]DUA 400 c. G. Cesare 67. **Double impact vendetta finale.** Or.: 16,30; 18,30; 20,30; 22,30.
AMBRA v. Chiesa della Salute 77. **Le mani [redacted] la notte.** Or.: 16,30; 18,30; 20,30; 22,30.
AMBROSIO P. c. V. [redacted] 52. [redacted]
ARLECCHINO c. Sommeiller 22. Telefono 58.17.100. **Week-end senza il morto.** Or.: 17; 18,50; 20,40; 22,30.
CAPITOL v. S. Dalmazzo 24. **Fusi di testa.** N. V. Or.: 15,30; 17,15; 19; 20,45; 22,30.
CENTRALE v. C. Alberto 27. **Vita di Boheme.** Di A. Kaurismaki, con Jean Pierre Leaud.
C. CHAPLIN 1 v. Garibaldi 32/a. **Thelma & Louise.** Or.: 15,30; 17,40; 20; 22,25.
C. CHAPLIN 2 v. Garibaldi 32/a. **L'amore, il sesso e Berlino.** Or.: 16,45; 18,40; 20,35; 22,30.
CRISTALLO v. Goito 5. **Cose dell'altro mondo.** Or.: 15,10; 17; 18,50; 20,40; 22,30.
DORIA v. Gramsci [redacted] **Ferro è seta.** Or. 15,30; 17,15; 19; 20,45; 22,30.
ELISEO GRANDE p. Sabotino. **Sabato italiano.** Or.: 16; 17,40; 19,20; 21; 22,40.
ELISEO BLU piazza Sabotino. **Non dite a mamma che la baby-sitter è morta.** Non viet. Or.: 16; 18,10; 20,20; 22,30.
ELISEO ROSSO p. Sabotino. **Detective Ma[redacted]** Viet. 14. Or.: 16,15; 18,20; 20,25; 22,30.
[redacted] p. V. Veneto 5. **Med[redacted]** Or.: 15,[redacted] 17,15; 19; 20,45, 22,30.
ERBA c. Moncalieri 241. **Il ladro di bambini.** G. P. giuria Cannes '92. Or.: 18; 20,15; 22,30.
ETOILE (Ex Torino) via B. Buozzi 6. **La mano sulla culla.** Ap. 16. Film 16,30; 18,30; 20,30; [redacted]30.
FARO v. Po 30. **Analisi finale.** Or.: 15,30; 17,50; 20,10; 22,30.
FIAMMA c. Trapani 57. **Mio cugino Vincenzo.** Or.: 15,45; 18; 20,15; 22,30. Aria cond.
IDEAL c. Beccaria 4. **I sonnambuli di Stephen King** Viet. 14 Or.: 17,15; 19; 20,45; 22,30.
KING KONG Cinestudio v. Po 21. **Casablanca.** Or.: 16,30; 18,30; 20,30; 22,30.
LILLIPUT v. XX Settembre 15 bis. **A Praga.** [redacted]: 15,10; 17; 18,50; 20,40; 22,30.
LUX Galleria San Federico. **Halloween 4.** Or.: 15,30; 17,15; 19; 20,45; 22,30.
MASSIMO UNO v. Montebello 8. **Sulla terra come in cielo.** Or.: 16,10; 18,10; 20,30; 22,30.
NAZIONALE 1 v. Pomba 7. **Double impact vendetta finale.** Or.: 16,30; 18,30; 20,30; 22,30.
[redacted]E 2 v. Pomba 7. **Tokio [redacted]** V. 18. 1° Premio Festival Taormina '92.
NUOVO [redacted] [redacted] 5. [redacted] **Kings.** Or.: 16; 18,05; 20,20; 22,30.
OLIMPIA 1 v. Arsenale 3. **Cuore di tuono.** Or.: 15,30; 17,50; 20,10; 22,30.
OLIMPIA 2 v. Arsenale 3. **Mio cugino Vincenzo.** Or.: 15,45; 18; 20,15; 22,30.
REPOSI v. XX Settembre 15. **White Sands tracce nella sabbia.** Or.: 14,50; 16,45; 18,40; 20,35; 22,30.
ROMANO G. Subalp. **La mia peggiore amica.**
SELENE c. Belgio 53. **Maledetto il giorno che t'... ** Or.: 16,15; 18,10; 20,20; 22,30.
STUDIO RITZ v. Acqui 2. **Nulla ci può fermare.** Or.: 16,30; 18,30; 20,30; 22,30.
VITTORIA v. Roma 336. **Poliziotto in blue jeans.** Or.: 15,15; 17,05; 18,55; 20,45; 22,35.

[redacted]

TEATRO REGIO p. Castello 215, t. 88.151. **Stagione d'opera 1992/93.** Rin. abb.: fino al 2/10 presso le agenzie della Banca Crt. Vendita nuovi [redacted]: dal 20/10 al 10/11 [redacted] ... biglietti su tutti [redacted] spettacoli: [redacted] 12/11. Bigl. ore 10-18,30, tel. 8815.241/242.
ALFIERI p. Solferino 4, tel. 562.3800. **Il fiore all'occhiello.** 9 grandi spett. in abb. a posto fisso. Rin. abb., prelazioni nuovi abbonati e bigl. tutti i giorni fer. ore 9-13; [redacted]
COLOSSEO v. M. [redacted] [redacted] tel. [redacted]. **Abbonamento Arcobaleno.** All'insegna del divertimento: sei grandi spett. a posto fisso. Abb. a 5 spett. di Operette, appuntamento mensile novembre, gennaio, febbraio, marzo e aprile. Gli abb. saranno in vendita a partire dal 2 sett. or. 10-13; 15-19 alla cassa del Teatro. Tel. 669.8034.

PRIME VISIONI A MILANO

[redacted]TO[redacted] [redacted] Vittorio Emanuele 30. [redacted] **Storie.**
ANGELICUM p. S. Angelo 2. Chiusura estiva.
[redacted] v. Milazzo 9. **Viaggio all'inferno.** Or.: 20,30; 22,30.
APOLLO Galleria De Cristoforis. **La [redacted] [redacted] culla.** Or.: 15,10; 17,30; 20; 22,30.
ARCOBALENO v. Tunisia 11. **Tokio decadence.** Or.: 20,15; 22,30.
ARISTON Galleria del Corso. **Cuore di tuono.**
ARIOSTO v. Ariosto 16. **Toto le héros.** Or.: 20,30; 22,30.
ARLECCHINO Galleria del Corso. Chiusura estiva.
ASTRA corso Vittorio Emanuele 11. **Weekend senza il morto.** Or.: 15; 16,50; 18,40; 20,30; 22,30.
CAVOUR piazza Cavour [redacted]. [redacted] [redacted]gino Vincenzo. Or.: 15,15; 17,40; 20,05; 22,30.
COLOSSEO ALLEN v. Monte Nero 84. **Innocenza colposa.**
COLOSSEO CHAPLIN v. Monte Nero 84. **La mia peggiore amica.** Or.: 20,45; 22,30.
COLOSSEO VISCONTI v. Monte Nero 84. **A Praga.** Or.: 20,10; 22,30.
CORALLO l.go C. dei Servi. **Non dite a mamma che la babysitter è morta.** Or.: 18,30; 20,30; 22,30.
CORSO Gall. del Corso. **I sonnambuli.** Or.: 18,30; 20,30; 22,30.
ELISEO v. Torino 64. **La casa delle brave donne.** Or.: 20,40; 22,30.
EXCELSIOR Galleria del Corso. **Tracce nella sabbia.** Or.: 16; 18,10; 20,20; 22,30.
GLORIA c. Vercelli 18. **Bolle di sapone.** Or.: 20,30 e 22,30.
MAESTOSO c. Lodi 39. **I [redacted]buli.** Or.: 15; 16,50; 18,40; 20,30; 22,30.
[redacted]NZONI v. Manzoni 40. [redacted] **Impact.** Or.: 20; 22,30.
[redacted] c. V. Emanuele 24. **Poliziotto in blue jeans.** Or.: 16,30; 17,50; 20,10; 22,30.
METROPOL. Le mani della notte. Or.: 15,30; 17,50; 20,10; 22,30.
MIGNON Gall. del Corso 4. **Tokio decadence.** Or.: 16,15; 18,20; 20,25; 22,30.
NUOVO [redacted] s. Mascagni, [redacted] [redacted] **Paperone alla ricerca della lampada perduta.** Or.: 15,20; 17; 18,50; 20,40; 22,30.
NUOVO ORCHIDEA v. Terraggio 3. **L'amore, il sesso e Berlino.** Or.: 16; 18,10; 20,20; 22,30.
ODEON SALA 1 v. S. Radegonda 8. **Cose dell'altro mondo.** Or.: 15; 16,50; 18,40; 20,30; 22,40.
ODEON [redacted] **2** v. S. Radegonda 8. [redacted] [redacted] [redacted]: 15,10; 17; 18,45; 20,35; 22,35.
ODEON SALA 3 v. S. Radegonda 8. **La mia peggiore** [redacted]. Or.: 15; 16,50; 18,40; 20,30, 22,40.
ODEON SALA 4 v. S. Radegonda 8. **Henry - Pioggia [redacted]** [redacted]. Or.: 15,10; 17; 18,45; 20,35; 22,40.
ODEON SALA 5 v. [redacted] Radegonda 8. **Point break.** Or.: 15,10; 17; 18,45; 20,35; 22,40.
ODEON SALA 6 v. S. Radegonda 8. **Scanners 2.** Or.: 15,45; 18; 20,15; 22,35.
ODEON SALA 7 v. S. Radegonda 8. **Poliziotto sadico.** Or.: 15,10; 17; 18,45; 20,35; 22,40.
ODEON SALA 8 v. S. Radegonda 8. **L'amante.** Or.: 15,20; 17,45; 20,10; 22,35.
ORFEO v.le Zugna 50. **Double impact - La vendetta finale.**
PASQUIROLO c. Vittorio Emanuele 28. **Ferro & seta.**
PLINIUS v. Abruzzi, 28. **Il ladro di** [redacted]. Or.: 18; 20,15; 22,30.
PRESIDENT l.go Augusto 1. **La valle di pietra.** [redacted].: 15; 16,50; 18,40; 20,30; 22,30.
[redacted] v. Pacinotti 6. **Lanterne** [redacted]. Or.: 20; 22,15.
SPLENDOR v. Gran Sasso 28. **Blue Steel - Bersaglio mortale.** Or.: 20,30; 22,30.
TIFFANY c. Buenos Aires 39. **Anali[redacted] finale.** Or.: 20; 22,30.
VIP v. Torino [redacted]. **La caduta degli dei** Or.: 19; 22

[redacted]

ALLA SCALA p. della Scala. Per inf. tel. 72.00 37.44.
CONSERVATORIO v. Conservatorio 12. Per inf. telefonare 76.00.1755.
[redacted] p. XXV Aprile 10. Per [redacted]. tel. 29.00.67.87.
SAN BABILA c. Venezia [redacted]. Per inf. tel. 76.00.29.85.
FILODRAMMATICI v. Filodrammatici 1. Per inf. [redacted]. 86.93.659.
[redacted] [redacted] s. G. Ferrari 11, tel. 83.23.156 - 54.61.434. **Palcoscenico, [redacted] sogno anche** [redacted] **le.** Ore 20,30.
[redacted] **OFF** v. Duprè 4. [redacted] inf. [redacted]. 32.29.91.
PICCOLO TEATRO v. Rovello 2. Per inf. [redacted]. 87.76.63.
MANZONI v. Manzoni, 40. Per inf. tel. 76.00.0231
[redacted] v. Sangallo 33. Per inf. tel. 76.11.10.15. Chiusura estiva.
PORTA ROMANA c. di Porta Romana 124. Per inf. tel. 58.31.5896.
TEATRO ARIBERTO v. Daniele Crespi 9. Per inf. tel. 83.22.580.
OLMETTO [redacted] Olmetto 8/A. Per inf. tel. 87.51.85.
NUOVO p. S. Babila 37. Per inf. tel. 76.00.00.86/87.
TEATRO VERDI v. Pastrengo 16. Per inf. tel. 68.80.038.
[redacted] [redacted] c. Magenta [redacted]. Per inf. tel. 820.83.101.

LE TV PRIVATE

VIDEONOVARA: 14 Il tuttomusica; 17 Cina, [redacted] terre del Nord; 18 Adderly; 20,30 Giro festival; 22,30 Il tuttomusica. **VCO:** 18 Adderly; 19,30 Sport mare; 20 Speciale Vco; 20,30 Il lungo Carnevale; 22,30 Video Top; 23,30 Cinerubrica. **ALTAITALIA TV:** 20,15 La [redacted] amica Irma; 22 Avventure [redacted] Australia; 22,30 Super squadra anticrimine; 23,30 Sette donne contro 207; 1 Avventure in Australia.

Sono stati resi noti ieri pomeriggio dalla Federcalcio i calendari dei due raggruppamenti

Eccellenza, le mille sfide incrociate

Girone A con novaresi, alessandrine e vercellesi

1ª GIORNATA
(20/9/92)
Borgomanero-Fulvius
Borgosesia-Virtus Villadossola
Caltignaga-Derthona
Juventus Domo-Trecate
Monferrato-Biellese Vigliano
Ovadacalcio-H. M. Arona
Valenzana-Novese
Verbania-Libarna
Trino-Omegna

2ª GIORNATA
(27/9/92)
Biellese-Trecate
Borgomanero-Verbania
Borgosesia-Monferrato
Derthona-Valenzana
Fulvius-Trino
H. M. Arona-Novese
Omegna-Juventus Domo
Virtus Villadossola-Caltignaga
Libarna-Ovadacalcio

3ª [redacted]
(4/10/92)
Caltignaga-Borgosesia
Juventus Domo-Borgomanero
Monferrato-Derthona
Novese-Omegna
Trecate-Libarna
Trino-Biellese Vigliano
Valenzana-H. M. Arona
Verbania-Fulvius
Ovadacalcio-Virtus Villadossola

4ª [redacted]
(11/10/92)
Borgosesia-Borgomanero
Derthona-Verbania
Fulvius-Biellese Vigliano
H. M. Arona-Trecate
Monferrato-Valenzana
Novese-Juventus Domo
Omegna-Libarna
Ovadacalcio-Caltignaga
Virtus Villadossola-Trino

5ª [redacted]
(18/10/92)
Biellese-Omegna
Borgomanero-Trino
Caltignaga-Monferrato
Derthona-Novese
Fulvius-Virtus Villadossola
Juventus Domo-Valenzana
Libarna-H. M. Arona
Trecate-Borgosesia
Verbania-Ovadacalcio

6ª GIORNATA
(25/10/92)
Borgosesia-Verbania
H. M. Arona-Biellese Vigliano
Monferrato-Juventus Domo
Novese-Trecate
Omegna-Fulvius
Ovadacalcio-Derthona
Valenzana-Caltignaga
Virtus Villadossola-Borgomanero
Trino-Libarna

7ª GIORNATA
(1/11/92)
Biellese Vigliano-Virtus Villadossola
Borgomanero-Omegna
Caltignaga-Novese
Derthona-H. M. Arona
Fulvius-Borgosesia
Juventus Domo-Ovadacalcio
Libarna-Valenzana
Trecate-Monferrato
Verbania-Trino

8ª GIORNATA
(8/11/92)
[redacted] Vigliano-Libarna
H. M. Arona-Caltignaga
Monferrato-Ovadacalcio
Novese-Fulvius
Trecate-Borgomanero
Trino-Juventus Domo
Valenzana-Borgosesia
Virtus Villadossola-Derthona
Omegna-Verbania

9ª [redacted]
(15/11/92)
Borgomanero-Libarna
Borgosesia-Omegna
Caltignaga-Trecate
Derthona-Trino
Juventus Domo-Fulvius
Monferrato-H. [redacted]. Arona
Valenzana-Virtus Villadossola
Verbania-Biellese Vigliano
Ovadacalcio-Novese

10ª GIORNATA
(22/11/92)
Biellese Vigliano-Juventus Domo
Borgomanero-Caltignaga
Borgosesia-Derthona
Fulvius-Ovadacalcio
H. M. Arona-Verbania
Omegna-Valenzana
Trino-Trecate
Virtus Villadossola-Monferrato
Libarna-Novese

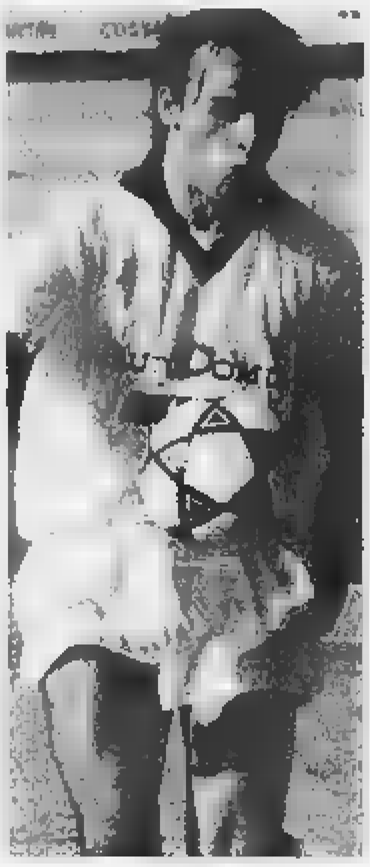

11ª GIORNATA
(29/11/92)
Caltignaga-Libarna
Derthona-Biellese Vigliano
H. M. Arona-Borgosesia
Juventus Domo-Verbania
Monferrato-Omegna
Novese-Virtus Villadossola
Trecate-Fulvius
Valenzana-Borgomanero
Ovadacalcio-T[redacted]

12ª [redacted]
(6/12/92)
Biellese Vigliano-Valenzana
Borgomanero-Ovadacalcio
Borgosesia-Novese
Fulvius-Caltignaga
Libarna-Juventus Domo
Omegna-Derthona
Trino-Monferrato
Virtus Villadossola-H. M. Arona
Verbania-Trecate

13ª GIORNATA
(6/12/92)
Caltignaga-Verbania
Derthona-Borgomanero
H. M. Arona-Trino
Juventus Domo-Virtus Villadossola
Monferrato-Libarna
Novese-Biellese Vigliano
Ovadacalcio-Borgosesia
Valenzana-Fulvius
Trecate-Omegna

14ª GIORNATA
(13/12/92)
Biellese Vigliano-Borgosesia
Borgomanero-Monferrato
Fulvius-Derthona
Juventus Domo-Caltignaga
Libarna-Virtus Villadossola
Omegna-H. M. Arona
Trecate-Ovadacalcio
Verbania-Valenzana
Trino-Novese

15ª [redacted]
(20/12/92)
Borgosesia-Juventus Domo
Caltignaga-Trino
Derthona-Libarna
H. M. Arona-Fulvius
Monferrato-Verbania
Novese-Borgomanero
Ovadacalcio-Biellese Vigliano
Valenzana-Trecate
Virtus Villadossola-Omegna

16ª GIORNATA
(10/1/93)
Biellese Vigliano-Caltignaga
Borgomanero-H. M. Arona
Fulvius-Monferrato
Juventus Domo-Derthona
Libarna-Borgosesia
Trecate-Virtus Villadossola
Trino-Valenzana
Verbania-Novese
Omegna-Ovadacalcio

17ª [redacted]
(17/1/93)
Biellese Vigliano-Borgomanero
Borgosesia-Trino
Caltignaga-Omegna
Derthona-Trecate
H. M. Arona-Juventus Domo
Libarna-Fulvius
Novese-Monferrato
Valenzana-Ovadacalcio
Virtus Villadossola-Verbania

[redacted]
B: [redacted]

1ª [redacted]
(20/9/92)
Albese Calcio-Canelli
Asti-La Chivasso
Fossanese-Intermonregalese
Giaveno Coazze-Saviglianese
Ivrea-Chieri
Moncalieri-Piobesi
Rivarolese-Mathi
Saluzzo-Rivoli Calcio

2ª [redacted]
(27/9/92)
Asti-Moncalieri
Chieri-Giaveno Coazze
Intermonregalese-Ivrea
La Chivasso-Fossanese
Mathi-Albese Calcio
Piobesi-Canelli
Rivoli Calcio-Rivarolese
Saviglianese-Saluzzo

3ª [redacted]
(4/10/92)
Albese Calcio-Piobesi
Canelli-Mathi
Fossanese-Chieri
Giaveno Coazze-Rivoli Calcio
Ivrea-Asti
Moncalieri-La Chivasso
Rivarolese-Saviglianese
Saluzzo-Intermonregalese

4ª GIORNATA
(11/10/92)
Asti-Fossanese
Chieri-Moncalieri
Intermonregalese-Giaveno [redacted]
La Chivasso-Ivrea
Mathi-Saluzzo
Piobesi-Rivarolese
Rivoli Calcio-Canelli
Saviglianese-Albese Calcio

5ª [redacted]
(18/10/92)
Albese Calcio-Intermonregalese
Canelli-Saviglianese
Fossanese-Rivoli Calcio
Giaveno Coazze-Asti
Mathi-Piobesi
Moncalieri-Ivrea
Rivarolese-Chieri
Saluzzo-La Chivasso

[redacted]
(25/10/92)
Asti-Rivarolese
Chieri-Albese Calcio
Intermonregalese-Canelli
Ivrea-Saluzzo
[redacted] Chivasso-Giaveno Coazze
Moncalieri-Fossanese
Rivoli Calcio-Piobesi
Saviglianese-Mathi

7ª GIORNATA
(1/11/92)
Albese Calcio-Rivoli Calcio
Canelli-Chieri
Fossanese-Ivrea
Giaveno Coazze-Moncalieri
Mathi-Intermonregalese
Piobesi-Saviglianese
Rivarolese-La Chivasso
Saluzzo-Asti

8ª GIORNATA
(8/11/92)
Asti-Albese Calcio
Chieri-Piobesi
Fossanese-Giaveno Coazze
Intermonregalese-Saviglianese
Ivrea-Rivarolese
La Chivasso-Canelli
Moncalieri-Saluzzo
Rivoli Calcio-Mathi

[redacted]
(15/11/92)
Albese Calcio-La Chivasso
Canelli-Asti
Giaveno Coazze-Ivrea
Mathi-Chieri
Piobesi-Intermonregalese
Rivarolese-Moncalieri
Saluzzo-Fossanese
Saviglianese-Rivoli Calcio

10ª GIORNATA
(22/11/92)
Asti-Mathi
Chieri-Saviglianese
Fossanese-Rivarolese
Giaveno Coazze-Saluzzo
Intermonregalese-Rivoli Calcio
Ivrea-Canelli
La Chivasso-Piobesi
Moncalieri-Albese Calcio

11ª [redacted]
(29/11/92)
Albese Calcio-Fossanese
Canelli-Saluzzo
Intermonregalese-Chieri
Mathi-Ivrea
Piobesi-Asti
Rivarolese-Giaveno Coazze
Rivoli Calcio-La Chivasso
Saviglianese-Moncalieri

12ª [redacted]
(6/12/92)
Asti-Intermonregalese
Chieri-Rivoli Calcio
Fossanese-Mathi
Giaveno Coazze-Albese Calcio
[redacted]
La Chivasso-Saviglianese
Moncalieri-Canelli
Saluzzo-Rivarolese

[redacted]
(8/12/92)
Albese Calcio-Rivarolese
Canelli-Giaveno Coazze
Chieri-Asti
Intermonregalese-La Chivasso
Mathi-Moncalieri
Piobesi-Saluzzo
Rivoli Calcio-Ivrea
Saviglianese-Fossanese

14ª [redacted]
(13/12/92)
Asti-Rivoli Calcio
Fossanese-Piobesi
Giaveno [redacted]
Ivrea-Saviglianese
La Chivasso-Chieri
Moncalieri-Intermonregalese
Rivarolese-Canelli
Saluzzo-Albese Calcio

15ª [redacted]
(20/12/92)
Albese Calcio-Ivrea
Canelli-Fossanese
Chieri-Saluzzo
Intermonregalese-Rivarolese
Mathi-La Chivasso
Piobesi-Giaveno Coazze
Rivoli Calcio-Moncalieri
Saviglianese-Asti

Anche la Promozione è pronta ai nastri di partenza: ecco il lungo calendario del girone A che interessa le squadre novaresi e vercellesi

Molte pretendenti, ma una sola poltrona per il grande salto

S'inizia con Grignasco-Cossatese, sfida tra due importanti capitali del tessile

[redacted]

Sarà un calcio all'antico

Mancano i soldi, ma ritorna l'entusiasmo per il campanile

SCATTERANNO domenica 20 settembre e si annunciano come i campionati più «stellari» degli ultimi due decenni per la consistenza tecnica delle squadre, il giro finan[redacted] di decine [redacted] milioni e la crescente attesa. Sono i tornei [redacted] Eccellenza e Promozione, i due fiori all'occhiello di questo Piemonte che in campo calcisti[redacted] sta cercando [redacted] recuperare l'antica identità, quella che lo aveva portato, a cavallo degli Anni Sessanta-Settanta, ai massimi livelli nazionali.

Quel periodo d'oro era cominciato con le grandi sfide nei due gironi dell'allora Prima categoria (l'attuale Eccellenza) che nelle [redacted] file contava tra le altre nel girone A Verbania, Omegna, Arona, Borgosesia, Cossatese, Aosta, Juve Domo, Fanzone e nel B Derthona, Pianelli-Traversa, Mondovì, Novese, Valenzana, Cuneo, Saviglianese, tutte squadre destinate una dopo l'altra a salire in [redacted] D (corrisponde alla C2) e C (equivale alla C1) e a restarci.

Quest'anno gran parte di quelle formazioni eccelse si ritrova in un'Eccellenza con 34 società e in una Promozione da quattro gironi e, guarda caso, oggi come allora, ci si avvia al calcio giocato dopo un'estate all'insegna di tanti movimenti.

Se però venti-trent'anni fa quel calcio era ancora dilettantistico nel vero senso della parola, quella odierna è un'attività che [redacted] sta pericolosamente avvicinando al punto di rottura se non subentreranno regole [redacted] ed [redacted] passo coi tempi.

A cominciare dalla stessa Federazione chiamata a migliorare le sue strutture sia in [redacted]po nazionale sia in ambito locale. Non è infatti più ammissibile comportarsi a Roma come le tre famose scimmiette del «io [redacted] vedo, non sento e non parlo» quando [redacted] affronta [redacted] tema di rimborsi spese ai giocatori. E' noto a tutti che lo spirito decoubertiano tranne rarissime eccezioni [redacted] esiste più e nelle società più ricche girano cifre da capogiro con ingaggi che in molti casi superano i sei zeri.

O che s'impongano regole assurde [redacted] quella di inserire nella lista dei 16 giocatori da consegnare all'arbitro obbligatoriamente due Under con la conseguenza che la gran parte dei giovani portati [redacted] panchina giocheranno poco nella loro categoria [redacted] quasi [redacted] in prima squadra.

Ed è altrettanto necessario, a livello piemontese, che il Comitato si adegui a questi nuovi tempi modificando alcune regole. Due in particolar modo: 1) che i referti arbitrali vengano presi in visione subito in modo che tutte le squalifiche (e non solo le espulsioni) si scontino immediatamente; 2) che i ricor[redacted] siano valutati a tempo debito e non come è accaduto ancora l'anno scorso.

Roberto Eynard

Ecco il calendario completo del girone A di Promozione.

1ª GIORNATA
(20/9/92)
Biellese-Dormelletto
Donato Mongrando-Gattinara
Dufour-Galliate
F. C. Barengo-Farese
Gravellona-Castellettese
Grignasco-Cossatese
S[redacted]-C[redacted]
Val Mos-Crevolese

[redacted]
(27/9/92)
Castellettese-F. C. Barengo
Cerano-Val Mos
Cossatese-Biellese
Crevolese-Donato Mongrando
Dormelletto-Gravellona
Farese-Dufour
Galliate-Grignasco
Gattinara-Sunese

3ª [redacted]
(4/10/92)
Biellese-Crevolese
Donato Mongrando-Cerano
Dufour-Castellettese
F. [redacted]. Barengo-Dormelletto
Gravellona-Cossatese
Grignasco-Gattinara
Sunese-Farese
[redacted]

[redacted] GIORNATA
(11/10/92)
Biellese-Grignasco
Cerano-Gravellona
Cossatese-Val Mos
Crevolese-Dufour
Donato Mongrando-Sunese
Dormelletto-Castellettese
Galliate-Farese
Gattinara-F. C. Barengo

5ª GIORNATA
(18/10/92)
Castellettese-Biellese
Dufour-Dormelletto
F. C. Barengo-Cerano
Farese-Donato Mongrando
Gravellona-Galliate
Grignasco-Crevolese
Sunese-Cossatese
Val Mos-Gattinara

6ª GIORNATA
(25/10/92)
Biellese-Gravellona
Cerano-Castellettese
Cossatese-Dufour
Crevolese-F. C. Barengo
[redacted] Mongrando-Val [redacted]
Dormelletto-Grignasco
Galliate-Sunese
Gattinara-Farese

7ª [redacted]
(1/11/92)
Castellettese-Galliate
Dormelletto-Cossatese
Dufour-Cerano
F. C. Barengo-Biellese
Farese-Crevolese
Gravellona-Gattinara
Grignasco-Donato Mongrando
Val Mos-Sunese

8ª GIORNATA
(8/11/92)
Cossatese-Castellettese
Crevolese-Cerano
Donato Mongrando-Gravellona
Farese-Val Mos
Galliate-Biellese
Gattinara-Dormelletto
Grignasco-Dufour
Sunese-F. C. Barengo

9ª [redacted]
(15/11/92)
Biellese-Farese
Castellettese-Crevolese
Cerano-Gattinara
Cossatese-Galliate
Dormelletto-Donato Mongrando
Dufour-Sunese
F. C. Barengo-Val [redacted]
Gravellona-Grignasco

10ª GIORNATA
(22/11/92)
Cerano-Biellese
Crevolese-Cossatese
Donato Mongrando-Galliate
F. C. Barengo-Dufour
Farese-Dormelletto
Gattinara-Castellettese
Sunese-Grignasco
Val Mos-Gravellona

11ª [redacted]
(29/11/92)
Biellese-Donato Mongrando
Castellettese-Farese
Cossatese-Gattinara
Dormelletto-Cerano
Dufour-Val Mos
Galliate-Crevolese
Gravellona-Sunese
Grignasco-F. C. Barengo

12ª GIORNATA
(6/12/92)
Cerano-Galliate
Crevolese-Dormelletto
Donato Mongrando-Dufour
F. C. Marengo-Gravellona
Farese-Cossatese
Gattinara-Biellese
Sunese-Castellettese
Val Mos-Grignasco

13ª GIORNATA
(8/12/92)
Biellese-Sunese
Castellettese-Val Mos
Cossatese-Cerano
Dormelletto-Galliate
Dufour-Gattinara
F. C. Marengo-Donato Mongrando
Gravellona-Crevolese
Grignasco-Farese

[redacted]
(13/12/92)
Donato Mongrando-Cossatese
Dufour-Gravellona
Farese-Cerano
Galliate-F. C. Barengo
Gattinara-Crevolese
Grignasco-Castellettese
Sunese-Dormelletto
Val Mos-Biellese

[redacted] GIORNATA
(20/12/92)
Biellese-Dufour
Castellettese-Donato Mongrando
Cerano-Grignasco
Cossatese-F. C. Barengo
Crevolese-Sunese
Dormelletto-Val [redacted]
Galliate-Gattinara
Gravellona-Farese

Al via il campionato nazionale dilettanti ex Interregionale

Iris, partenza in salita

La formazione arancione ospita un «cliente difficile»: il Corsico che aveva vinto il campionato l'anno scorso ed è ora allenato dal «novarese» Roberto Bacchin

NOSTRO SERVIZIO

Toh chi si rivede: il Corsico. E così l'Iris Oleggio ricomincia dalla testa della classifica della passata stagione. Il Corsico, infatti, è la squadra che ha vinto il torneo di Interregionale 1991/92 e se è ancora nella stessa categoria - che però ha cambiato nome ed è diventata «campionato nazionale dilettanti» - lo si deve all'assurdo meccanismo degli spareggi. I lombardi esudarono» e lottarono per una intera annata; vinsero con merito il girone ma poi vennero eliminati negli spareggi finali.

Ed eccoli nuovamente in campo, ovviamente con una grande voglia di rivincita. In considerazione del piazzamento dell'anno scorso al Corsico spetta di diritto la «pole position» nello schieramento di partenza di quest'anno. E ad affrontare questo «squadrone» chi viene chiamato? L'Iris Oleggio.

«Certo il calendario avrebbe potuto riservarci un avvio meno ostico - dice il giovane presidente oleggese Carlo Manzetti - anche perché, ci sono molte altre squadre in questo momento, non siamo ancora nella forma e con lo schieramento ideali. Non dimentichiamo che dopo questo esordio col Corsico ci toccano due difficili trasferte sui campi della Gallaratese e del Nizza Millefonti. Un "trittico" da far tremare. Noi tenteremo di chiuderlo senza grossi danni».

Partenza in salita, quindi, per l'Iris che a quanto pare deve ancora completare i ranghi. La società sta infatti per concludere le trattative con dal «gol-garantito». Per il resto la grossa è fatta. Se sono andati Livorno e Caracciolo (entrambi con destinazione Verbania), ne è andato Barbierato e in lista di partenza sono anche altri elementi. Restano i portieri Boldini, Realini e Della Torre; i difensori Renda, Majerna, Massimiliano Moro, Negri, Plebani; i centrocampisti Di Toro, Pellegrini, Spinelli, Grigatti e Sergio Zardi, e le punte Corutti e Massara.

Mister Falsettini per questo match col Corsico non potrà disporre del difensore Renda che ha una «pendenza» dall'anno scorso (1 giornata di squalifica da scontare). «Un problema in più - dice ancora Carlo Manzetti - per questa partenza difficile. Ho però fiducia nella squadra e spero che riesca a prendere l'avvio in chiave positiva. Contro il Corsico? Mi basterebbe il pareggio, con per subito al palo. Però...».

Però - si capisce - l'Iris punterà al successo e se appena sarà possibile cercherà di regalarlo alla tifoseria.

Che si prevede per tutta una serie di coincidenze: il Novara è fermo, i «cuginì» Bellinzago e Sparta giocano in trasferta e - non dimentichiamolo - al timone del Corsico c'è una vecchia conoscenza novarese: Roberto Bacchin.

Marcello Sanzo

Sandro Pellegrini capitano dell'Iris in azione nella gara di Coppa contro lo Sparta. Nel riquadro il presidente Carlo Manzetti. Nelle foto sotto: Fabio Negri (Iris) Stefano Guidoni (Sparta) e Dario Sottoni (Bellinzago). Tra parentesi cerca di gol

Sparta

Con la Caratese per non perdere

NOVARA. La Sparta targato Francesco Tarantola - giovanissimo presidente che sostituisce papà Santino - inizia oggi l'avventura nel campionato nazionale dilettanti con la trasferta di Carate Brianza. Ieri il presidente - che appena compiuto 20 anni - è stato vicinissimo alla squadra presenziando all'ultimo allenamento e partecipando ai preparativi per questa prime uscita stagionale.

Emozionato? «Beh, un pochino sì - dice - credo sia comprensibile. Ho però fiducia nella squadra e sono convinto che bene. Come? Spero ovviamente di tornare a casa con almeno punto».

Lo Sparta gioca contro la Caratese due elementi-base Milani (che deve ancora scontare una giornata di squalifica dell'anno scorso) e Frattini (infortunato). «La cosa non ci agevola - dice ancora Tarantola junior -. Sarebbe stato meglio disporre dell'organico al completo. Ma, lo ripeto, anche così possiamo far bene».

Questa la probabile formazione spartana: La Micela, Rotolo, Rossi; Ramon, Spagnuolo, Daina; Beltrami, Mascaro, Guidoni, Musuero, Mancini.

Non è escluso che in casa spartana arrivi ancora qualche elemento ad infoltire la «rosa». Francesco Tarantola non lo esclude. Dice però che prima di decidere in merito conviene attendere le risultanze delle prime uscite. **[m. a.]**

Bellinzago

Abbiategrasso primo ostacolo

BELLINZAGO. Comincia da Abbiategrasso l'avventura dei «tigrotti» nel nuovo campionato nazionale Dilettanti. Un avvio tutto in salita per la squadra allenata da Orano Rolfo, che dopo i lombardi dovrà affrontare la Pro Vercelli ed il neopromosso Pinerolo, l'anno scorso vincitore a mani basse del proprio campionato.

Ma non è finita qui: alla quarta giornata è in programma la trasferta di Corsico e poi i gialloblù ospiteranno il Saronno. Conforto a compagni potranno cominciare a tirare il fiato a metà ottobre, nella gara casalinga contro la Caratese. «Domenica scorsa, derby con l'Iris, ho visto una squadra viva - commenta Rolfo - che sotto di 2-0 ha avuto ancora la forza di reagire. Questo mi conforta, perchè quest'anno dovremo lottare in ogni partita. In settimana ho fatto lavorare la squadra sulla velocità, che ci era mancata in Coppa. Per Abbiategrasso sono fiducioso: la nostra è una compagine che fuori casa può più che tra gli spalti amici». L'obiettivo dichiarato del Bellinzago è la salvezza: non si può chiedere di più ad un team che si è rinnovata per otto undicesimi.

Nelle ultime ore, alla corte del presidente Silvano De Paoli sono arrivati Federico Chiappini, Varese (già a Bellinzago due anni fa), e il giovane portiere (classe '73) Alessandro Tavoni, dal Como. **[m. p.]**

Buona prestazione degli azzurri a Lumellogno (5-1), a una settimana dal via in campionato

Novara, gol e gioco per scordare Turrini

La società alla ricerca di un attaccante da affiancare a Folli

L'estroso Caponi si è messo in luce venerdì sera a Lumellogno con una doppietta

LUMELLOGNO. I dirigenti locali avevano curato tutto, nei minimi dettagli: erba rasata all'inglese, impianto d'illuminazione potenziato ed servizio d'ordine degno dei migliori... concerti. Del resto, il Novara, da queste parti, non si vedeva più da troppo tempo e meritava una bella accoglienza.

Purtroppo, però, la serata di gala organizzata dal Lumellogno Calcio è stata rovinata dal vento, freddo ed impetuoso, che già dal tardo pomeriggio di venerdì iniziato a dar fastidio. Così, gli spettatori che erano accorsi numerosi per salutare l'arrivo degli azzurri, poco per volta sono «fuggiti» e sono rimasti i più temerari a sfidare una temperatura polare.

Per la cronaca, il Novara ha vinto 5-1, con di Folli, Caponi (doppietta), Vitalone e ini. Nel Lumellogno, la rete della bandiera è stata realizzata da Magnaghi su calcio di rigore a pochi minuti dal termine. Ma più che della partita, dietro al rettangolo verde si parlava più che altro del «caso-Turrini», un lungo tira e molla terminato, purtroppo, malamente per il Novara e per Del Neri, che sull'ex bomber monzese ci contava, e tanto: «Un attaccante di categoria che ci avrebbe fatto comodo - commenta l'allenatore friulano - ma nella trattativa il è andati troppo per le lunghe ed è spuntato il Leffe. Pazienza, ci sono tanti giocatori validi in attesa di sistemazione: siamo già in contatto con due punte, una di C1 e l'altra di C2». Nomi non se ne fanno, ma i dirigenti sono certi che a Varese, per l'esordio, «mister X» sarà già a fianco di Folli. Del Neri, comunque, si è detto sorpreso Vitalone, lucido e con il fiuto gol». Giovedì ultima amichevole, a Domodossola, poi s'inizierà a far sul serio. **[m. p.]**

7 PeterVest 7
EXPRESS

SETTEGIORNI la nuova realtà della qualità
PETERVEST
è in grado di realizzare
l'abito da sposa per Lei,
l'abito da sposo per Lui
e gli abiti da cerimonia in soli 7 GIORNI,
da Lunedì al Sabato per sposarsi la Domenica.

IN QUESTO PERIODO
FINO AL 30 SETTEMBRE
A GRANDE RICHIESTA
ABITI DA CERIMONIA
A PREZZI IMBATTIBILI

PeterVest
A NOVARA IN VIA MASSAIA, 1
TEL. 0321•402593

Andate di fretta? La SMA ha il pranzo che fa per voi.

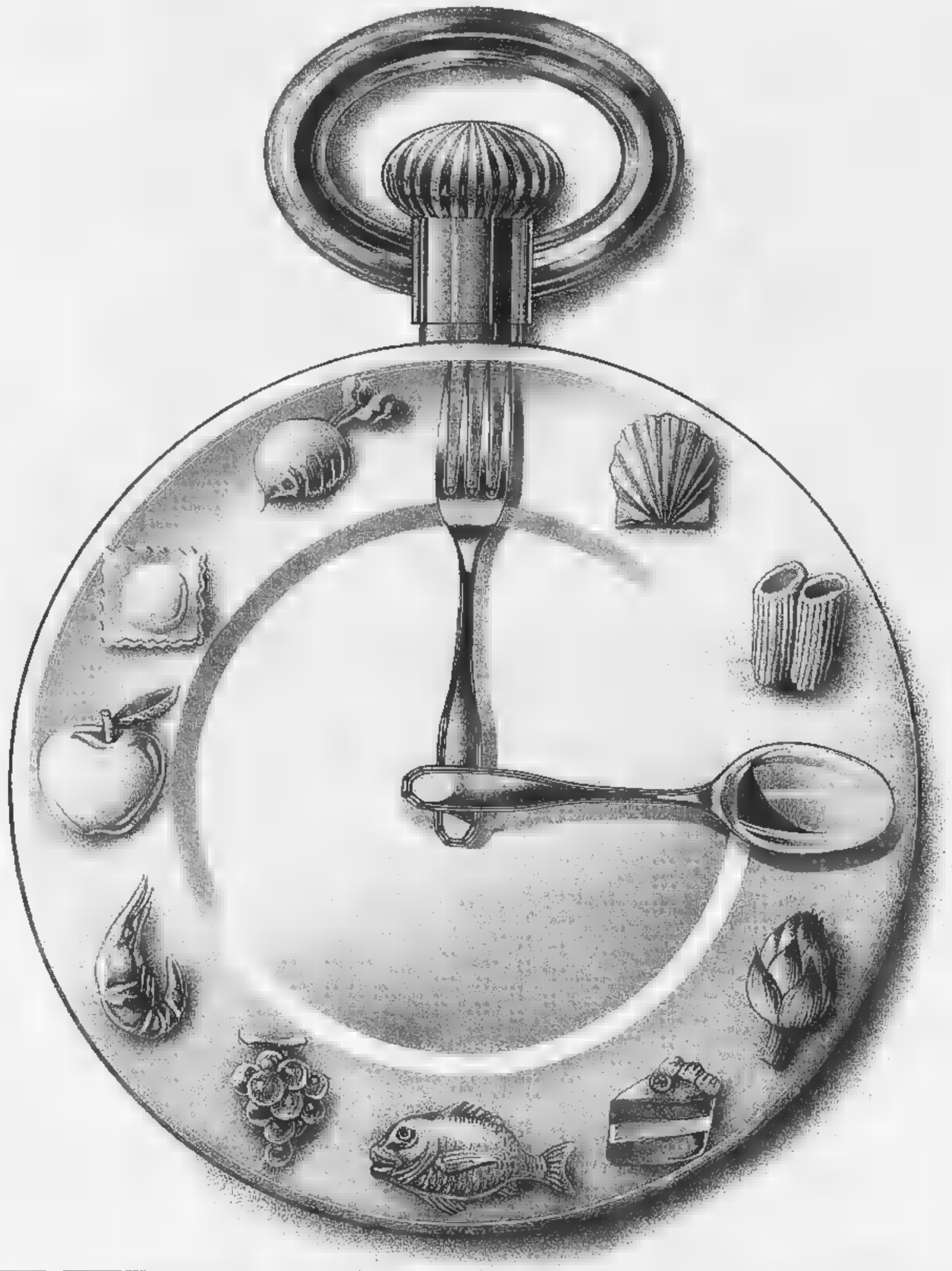

PINELLA GÖTTSCHE LOWE

SMA sono 119 **supermercati** e 17 **CittàMercato** in tutta Italia.

La SMA è la Divisione Alimentari del Gruppo Rinascente. È nata con l'obiettivo di selezionare i prodotti migliori per offrirli al pubblico nei suoi Supermercati e Città Mercato. La grande qualità dell'offerta alimentare SMA è assicurata dal continuo puntiglioso controllo sulla genuinità e sulla freschezza di tutti gli alimenti. Grazie a questa filosofia di vendita, la SMA può proporvi una serie di menù diversi, con prodotti scelti apposta per esaltare ogni ricetta. Ogni mese troverete il ricettario del menù proposto, completo di spiegazioni, in omaggio presso tutte le Città Mercato e Supermercati SMA. È l'occasione per fare una bella raccolta di ricette facili e originali, e scoprire che la SMA non vi offre solo qualità e freschezza, ma anche tante buonissime idee in più. Ecco qua, senza perdere tempo, un menù rapido e di grande effetto. **Antipasto all'ortolana** con olio extra vergine d'oliva "San Giorgio". **Spaghetti di terra e di mare** con spaghetti e sugo "Barilla". **Carpaccio di spada e salmone** con salmone affumicato "Labeyrie". **Insalata fantasiosa** con verdure "Peperlizia-Ponti". **Yogurt fresco** con yogurt "Danone".

SMA Gruppo Rinascente

Sponsor della qualità.

E, visto che farete così presto a preparare tutto, perché non ne approfittate per regalarvi un momento di relax?

SAN GIORGIO L'EXTRAVERGINE A [illegible] DI PANE.

Barilla

LABEYRIE Salmone Affumicato

PEPERLIZIA È UN'IDEA Ponti

DANONE

Per la pubblicità su
LA STAMPA
PK
publikompass
20123 MILANO
Via Carducci 29
Tel. (02) 85.961
10126 TORINO
Corso M. d'Azeglio 60
Tel. (011) 65.211

LA STAMPA
VERCELLI-BIELLA
E VALSESIA

Domenica 6 Settembre 1992 vc 39

VERCELLI via Duchessa Jolanda 20, tel. (0161) 66.062/54.747
BIELLA via Repubblica 29, tel. (015) 26.191/252.23.79

Per la pubblicità su
LA STAMPA e STAMPA SERA
PK
publikompass
13100 VERCELLI
V. Duchessa Jolanda 20, t. (0161) 53.754/52.592
13051 BIELLA
Via Gramsci 15 - Tel. (015) 30.789/34
Telefax (015) 355.155

La loro barca si era rovesciata vicino alla diga di Casale: sono rimasti aggrappati ai massi

Nella notte per due ore in balia del Po

La terribile avventura di due pescatori biellesi

CASALE Per due ore e mezza, in piena notte, due pescatori rimasti in balia della corrente e dell'acqua gelida del Po, avvinghiati ad alcuni massi, nella speranza che qualcuno avvertisse le loro grida di aiuto. Protagonisti della terribile avventura Fortunato Sutto, anni, di Biella, frazione Barazetto, strada Maestra, e Giuseppe Dall'Erta, 54 anni, che da quattro ha lasciato la casa a Biella, in via Serralunga, e s'è trasferito in modesta costruzione di cemento e legno che si specchia nell'acqua del Po, a fianco della Motonautica, in frazione Rolasco.

Dopo aver trascorso notte in ospedale stati dimessi. La paura è finita, il brutto ricordo di quelle ore, trascorse ad passo, è vivissimo. «Sono morto questa notte e sono rinato - esclama Giuseppe Dall'Erta - Non ho provato grande paura, ma mi sono rivolto al Padreterno e gli ho detto: se mi fai morire così, vengo e poi facciamo i conti». Poi versandosi un bicchiere vino, sorride e dice: «Prima che beva ancora dell'acqua ne passerà tempo».

Fortunato Sutto se l'è vista più brutta, perchè è rimasto imprigionato con gambe tra la barca e i massi. Parla sottovoce. Neanche lui ammette aver avuto paura. Tuttavia mentre era in acqua non ha esitato a implorare «che Dio mandi buona».

L'incidente accaduto vicino alla diga sul Po. Sutto era a Casale per trascorrere paio di giorni insieme all'amico. Era in programma anche un'uscita in barca per andare a pescare le carpe. Giuseppe Dall'Erta aveva acquistato, proprio giorni scorsi, a Genova un catamarano a motore. Racconta pescatore: «L'avevo già usato in un paio occasioni, ma solo di giorno».

L'altra invece i due amici hanno deciso di uscire calare del sole. «Le condizioni sembravano buone per la pesca - spiega Sutto - Avevamo portato con cinque Non hanno nemmeno pensato che la pesca le canne è abusiva. La barca con i due pescatori a bordo allontanata dalla riva, verso le 21. Nella casa sul fiume, vicino alla Motonautica, sono rimaste moglie i figli. «Sapevamo che non sarebbero tornati per tutta la notte» spiegano due donne.

I pescatori hanno provato a lanciare l'amo in diverse zone, ma fortuna. Così hanno iniziato a spostarsi, per trovare l'ansa ideale. Nell'oscurità Dall'Erta Sutto hanno perso senso dell'orientamento. «Tutta colpa della "mezza luna", che mandava uno strano bagliore - spiegano - Ci confusi e non siamo accorti di esserci spinti così vicino alla diga». Addirittura l'hanno superata passando le paratie e si trovati al centro «quel maledetto mulinello». La barca si è capovolta e i due pescatori, finiti in acqua, sono riusciti, aiutandosi a vicenda, ad aggrapparsi ad alcuni massi al centro del fiume. «Con il poco fiato che ci restava abbiamo continuato a aiuto».

Dopo parecchio tempo il loro grido è avvertito coppietta di ragazzi che hanno dato l'allarme. Sul posto sono intervenuti poliziotti vigili del fuoco che si sono prodigati per trascinare a riva i pescatori. Per Dall'Erta il salvataggio più celere, mentre Sutto, immobilizzato tra i massi e i rottami della barca, con il capo travolto continuamete dall'acqua, ha dovuto attendere ancora un'ora, finchè il custode della diga, Luigi Varese, provvedesse ad abbassare la chiusa, far calare il livello dell'acqua.

I due sono stati ricoverati all'ospedale in stato di choc un principio di assideramento.

Silvana Mossano

Giuseppe Dall'Erta 54 anni e Fortunato Sutto, 53, indicano il luogo da cui sono partiti per andare a pescare. Quindi la diga sotto cui riusciti a passare e i massi a cui si sono aggrappati. Sotto, le due mogli (in piedi) e un paio di vicini davanti alla baracca fiume

Il drammatico racconto

«La corrente era fortissima e il catamarano s'è capovolto»

CASALE MONFERRATO. «Sono state forza della disperazione, la rabbia la speranza a salvarci» commenta un filo di voce Fortunato Sutto. Quando domani tornerà a lavorare nella fabbrica «Filatoria Alpina» di Biella avrà la sua storia da raccontare. La storia notte di paura, immerso nell'acqua gelida del Po, disperatamente aggrappato ad un masso, con la gamba imprigionata tra i rottami barca e le pietre.

Ha passato dei brutti momenti, con l'acqua che gli travolgeva il capo, ad intervalli ravvicinati. «Sputavo con la poca forza che e cercavo di invocare aiuto, mi quasi più fiato» ricorda.

Racconta la brutta avventura insieme all'amico Giuseppe Dall'Erta. Con la moglie e la figlia diciottenne avevano deciso di trascorrere il fine settimana nella casa sul fiume dove Dall'Erta si è trasferito da quattro mesi insieme alla moglie e al figlioletto di tre anni. E' una singolare costruzione in che il pescatore, abile anche in lavori edilizi, rivestito interi di legno. Dall'Erta si arrangia a vivere, facendo qualche lavoretto come muratore e trafficando in mobili vecchi. Al centro della stanza più grande adibita a soggiorno c'è una stufa in ghisa. Tutt'intorno è disposto un arredamento eterogeneo: un divano, un tavolo con due panche legno allineate, una credenza qualche pensile cucina.

Accanto al bricco del vino, c'è un biberon pieno di latte. «Parliamo sottovoce - invita Dall'Erta - mio figlio sta ancora dormendo».

Tra un bicchiere e l'altro i pescatori raccontano. Li aspettano le mogli e alcuni vicini di casa. «Non ci siamo accorti spingerci tanto avanti - spiega Dall'Erta - Quando abbiamo deciso di tornare indietro, il motore del catamarano si è bloccato. Avevamo deciso di risalire il fiume remando, ma l'àncora si era impigliata tra i massi sul fondo e ho dovuto tagliare la corda a cui collegata». Così l'imbarcazione è stata trascinata dalla corrente, ha superato paratia della diga si è capovolta.

«Quando sono affiorato dall'acqua - ricorda Sutto - ho notato alcuni massi e mi sono aggrappato. Poi ho visto Dall'erta poco distante e l'ho trascinato per braccio». «"Invoce aiuto" mi diceva il Fortunato, ma io non quasi più fiato».

Quando dopo ore di lamenti hanno visto tanti fari accesi squarciare il buio della notte hanno detto: «Siamo salvi». E si è così conclusa un'avventura terribile, che i due biellesi non dimenticheranno mai.

[s. m.]

CRISI A VERCELLI

Si dimette la giunta?

Domattina sono previste le dimissioni dei quattro assessori dc cui si dovrebbero aggiungere quelle del liberale Albricci. E cadrà la giunta. A PAGINA 48

IL CALCIO VA IN SCENA

Esordio Pro e calendari

Oggi per i bianchi esordio in campionato: al Robbiano arriva il Mariano. Intanto resi noti i calendari di Eccellenza Promozione, A PAGINA 48

IL TEMPO IN PIEMONTE E VALLE D'AOSTA

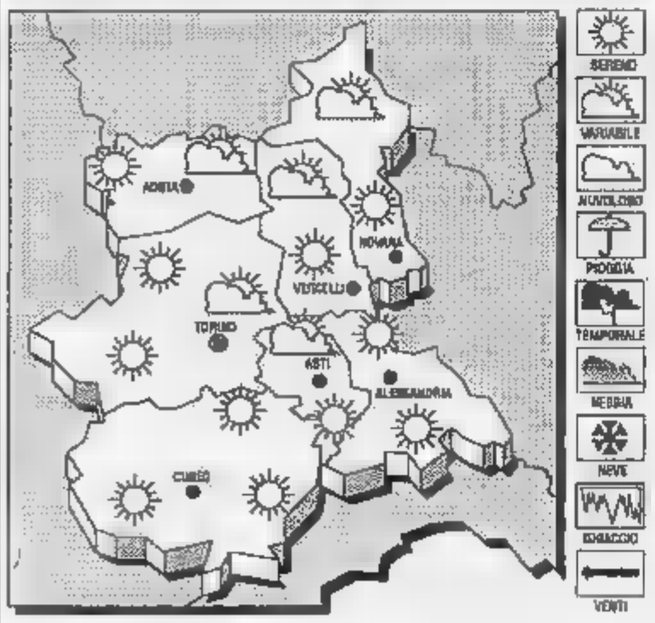

PREVISTO OGGI. Cielo sereno poco nuvoloso, con nubi pomeridiane in prossimità dei rilievi.
in aumento.
VENTI. o moderati.
Generalmente sereno o poco nuvoloso, con possibilità residui annuvolamenti sui rilievi.

LE TEMPERATURE
IERI A
Max: 22; min: 9; media:

UN ANNO FA
: 27; min: 21; media:

TEMPERATURE IN PI
Torino 23; Novara 23; Cuneo 23,3; Aosta 20; Asti 23; Alessandria 22

Ieri verdetto della giuria presieduta da Angelo Dragone, critico della Stampa. Dal 4 ottobre la mostra delle 408 opere

Biennale della caricatura, vince l'ucraino Kosobukin

Trionfo degli umoristi dell'Est Europa alla rassegna internazionale di Vercelli

VERCELLI. Un bambino in costume rinascimentale è al riparo di un angolo di muro in posizione inequivocabile. In primo piano la pipì assume i contorni dell'oceano nel quale navigano tre caravelle. Una voce fuori campo riprovera il piccolo: «Cristoforo!». E' q uno dei disegni più significativi (ironico omaggio ai cinquecento anni della scoperta dell'America) che fa parte complesso di lavori a cui è stato assegnato il «Sant'Andrea d'oro» nella sezione a tema libero della nona edizione della Biennale di caricatura vercellese. L'autore è Juri Kosobukin, ucraino.

Interessanti anche altri lavori proposti dagli umoristi del Csi che hanno ottenuto un'ulteriore affermazione con il secondo premio assegnato a Mikhail Zlatkovsky anch'egli presente con diverse tavole; simbolica e amara quella che rappresenta libertà. Un uomo fuggito dalla prigione ma non uscito dalla porta bensì è passato attraverso le sbarre che ne hanno letteralmente «segato» la figura. Al terzo posto quindi il polacco Robert Rupocinski con una satira sull'avanguardia: un corteo di persone che si chiude su se stesso.

La giuria, presieduta da Angelo Dragone noto critico de La Stampa e composta da giornalisti, insegnanti e critici, ha inoltre stabilito di assegnare dieci premi speciali e due particolari riconoscimenti ad autori locali: Achaz Hardenberg che abita in località Oltre Sesia e Franco Bergamasco di Vercelli, che oggi vive a Roma.

Per la seconda sezione intitolata «Alimentazione umana, di cui il riso è tipico prodotto della terra vercellese», il Trofeo Ente nazionale risi è andato al bulgaro Emilian Stankev che ha proposto tre piccole acqueforti di notevole impatto visivo. Un esempio duro è quello della forchetta che traf un bulbo oculare e al contempo la mano; può essere «la pulce» che insinua il dubbio sulla sofisticazione cibi ponendo l'accento sull'esigenza di la genuinità in prodotti naturali come il .

In questa nona edizione de «L'arte dell'umorismo nel mondo» (organizzata ancora volta dalla Famije Varsleisa in collaborazione con il Comune e la Provincia di Vercelli, la Cassa di Risparmio di Vercelli e l'Ente nazionale risi) le partecipazioni state superiori agli anni passati, 127 artisti 408 lavori provenienti da quasi tutto il mondo. Ma l'aumento della quantità è coinciso con una maggiore efficacia delle immagini che sono risultate appiattite nella satira. Alcuni temi d'attualità sono stati solo sfiorati ed altri completamente ignorati.

L'inaugurazione della mostra e premiazione degli artisti sono in programma domenica 4 ottobre.

Serena Leale

Il disegno con il quale l'ucraino Juri Kosobukin ha vinto il premio Sant'Andrea

La segreteria della dc conferma: i nostri assessori si dimetteranno domani

Conto alla rovescia per la crisi

Tortolone: abbiamo preso atto dell'appello del sindaco, ma la nostra decisione è irrevocabile
Scheda (psi): è una scelta irresponsabile. Il pds rilancia la sua proposta: esecutivo [illegible] ridotto

Da sinistra Roberto Scheda (psi) molto polemico su una crisi che giudica «al buio»; quindi il segretario della dc Nicola Tortolone, il segretario del pds Ezio Robotti ed il sindaco Fulvio Bodo che, tra pochi giorni, potrebbe essere costretto a lasciare la sua carica per lo scioglimento della giunta

VERCELLI. La dc [illegible] accoglie l'appello del sindaco e chiede ai suoi quattro assessori comunali di dimettersi domani; dovrebbe fare la stessa cosa il liberale (anche se dal pli [illegible] è trapelato nulla sulle reali intenzioni dell'assessore Albricci), dopodichè la giunta cadrà ed il Consiglio [illegible]rà sessanta giorni di tempo per eleggerne un'altra. Usiamo tutti i condizionali del caso perchè sono ormai tre mesi che si sente parlare [illegible] dimissioni in casa dc o pli senza che, alle intenzioni, facciano seguito atti sostanziali. «Ma adesso - dice il segretario politico della dc Nicola Tortolone - il dado è tratto: vogliamo una nuova giunta, allargata ad altre forze politiche, che imposti un programma efficace e che ne rispetti le scadenze».

Ricordiamo comunque che la giunta cadrà solo se si dimetteranno tutti e cinque gli assessori: fino a quattro, l'esecutivo resta in piedi e può andare ad un, seppur problematico, rimpasto.

Ma vediamo le posizioni dei tre maggiori partiti, attraverso le dichiarazioni dell'ultima ora dello stesso Tortolone (dc), [illegible] Roberto Scheda (psi) e di Ezio Robotti (pds).

Nicola Tortolone. Abbiamo valutato l'appello del sindaco, ciononstante confermiano [illegible] decisione presa lunedì sera [illegible] direzione provinciale: i nostri assessori si dimetteranno lunedì (domani-ndr). Non ci sono più, obiettivamente, le condizioni per proseguire questa esperienza, [illegible] rivederla o allargarla. Il sindaco ci ha ricordato che ci sono scadenze importanti da rispettare, pena lo scioglimento del Consiglio comunale. Noi pensiamo che si possa formare senza problemi una nuova giunta entro la fine di ottobre e, in tal modo, onorare tutti gli impegni amministrativi, senza arrivare al commissariamento. Ci stupisce che qualcuno faccia finta di [illegible] capire che la crisi è scoppiata da tempo; forse chi [illegible] pensa in tal modo soffre di solite politica». E' vero, abbiamo dei problemi interni, tutti nostri, che contiamo [illegible] risolverci [illegible] serenità e senza interferenze, ma vorrei anche ricordare che la dc non è affatto un partito lacerato: [illegible] documento che sollecita le dimissioni dei nostri amministratori in tutti i maggiori enti è [illegible] approvato all'unanimità. Mi chiedete se tutti i nostri quattro assessori rispetteranno le indicazioni [illegible] lasciare il mandato comunale, ritengo di sì, anche se [illegible] non possiamo costringere nessuno [illegible] comportarci contro la propria coscienza.

Roberto Scheda. Sono innanzitutto d'accordo con il sindaco Bodo: non si apre una crisi attraverso i giornali, ed è quello che ha fatto la dc. Secondo, non si apre una crisi senza motivarla, quando tutto, ripeto tutto, le delibere sostanziali prese da questa amministrazioni hanno la firma della dc e del psi. Noi non vorremmo che questa fosse una manovra strumentale ad un disegno trasversale concepito da chissà chi e per quali scopi. Purtroppo, stiamo entrando in un porto delle nebbie, senza che nessuno ci spieghi qual è la rotta da percorrere. Ci [illegible] tutti i margini di manovra per risolvere istituzionalmente la crisi [illegible] una dc che, oggi, non può contare su tutti i suoi 14 consiglieri: [illegible] faccia subito una verifica e, se occorre, si usi anche lo statuto per potenziare la giunta ricorrendo ad assessori esterni, tecnici o professionisti preparati. Poi occorre contattare subito il pds, non per usarlo come ruota di scorta, ma per coinvolgerlo, con tutta la [illegible] autorevolezza ed il suo peso politico, soprattutto con [illegible] sue proposte, nel governo della città. Si faccia dunque una verifica, anche sostanziale, e si inseriscano uomini nuovi nella compagine di governo, ma senza trascinare la città verso il baratro di [illegible] crisi [illegible] buio e del tutto incomprensibile.

Ezio Robotti. Noi abbiamo fatto la nostra proposta e non [illegible] accetteremo altre, non siamo in vendita, non ci prestiamo a giochi di prestigio o [illegible] salvataggio. La nostra speranza è che si dimetta tutto l'esecutivo e che si vada quindi alla ricerca di un consigliere comunale, serio, autorevole e qualificato al quale affidare, [illegible] un accordo tra tutti gli altri consiglieri, [illegible] non tra i partiti, l'incarico [illegible] sindaco. Sarà lui ad impostare un programma chiaro e [illegible] scegliersi gli assessori: [illegible] ne vorrebbe due esterni (secondo quanto prevede lo statuto) e due [illegible] interni al Consiglio. Questa sarebbe una giunta [illegible] grado di riallacciare i rapporti con i cittadini e di ridare fiducia alla gente. Sindaco e assessori tracerebbero impegni e scadenze e si sottoporebbero, di volta in volta, alla verifica del Consiglio comunale. I partiti non risulterebbero delegittimati, perchè il peso delle loro decisioni si avvertirebbe sempre attraverso i gruppi, ma sarebbe il Consiglio ad avere sempre più peso, com'è giusto, nella guida della cit[illegible]

Enrico De Maria

La Rete

«Segretari non massoni»

VERCELLI. «Tutti i segretari dei partiti e tutti i politici che ricoprono cariche istituzionali facciano una dichiarazione d'onore di non appartenenza alla massoneria».

E' la proposta che lancia il coordinatore cittadino della rete, Giuseppe Crosio, ispirandosi anche ad un vecchio cavallo di battaglia dell'ex senatore Carlo Boggio.

Si stanno infatti f[illegible]ndo sempre più stretti i rapporti tra la componente orlandiana di Vercelli e l'ex parlamentare della dc. Nella prospettiva di eventuali votazioni anticipate, con l'elezione diretta del sindaco, la Rete ha già dichiarato ufficialmente che il suo candidato di bandiera sarebbe proprio Boggio, giudicato «persona [illegible] pace, ma soprattutto di specchista moralità». [illegible] questa [illegible]ndidatura ha già attirato l'attenzione di tutti gli osservatori politici vercellesi, anche se i tempi [illegible] attuazione dell'idea potrebbero essere lunghi.

VERCELLI

I benzinai aperti oggi in provincia

Oggi i benzinai aperti a **Vercelli** sono (turno B): Mobil, corso Prestinari; Agip, tangenziale S.S. 31 Km. 3+870; Erg, via Walter Manzone 16; Fina, via Viviani; Erg, via Walter Manzone; Esso, piazza Cugnolio; Total, via Tasso; Tamoil (benzina, gasolio e benzina verde), piazza Mazucchelli; Api, via Massaua 107; Lucio Defabianis, via per Olcenengo. Impianti self-service (24 [illegible] su 24): Montesheli (benzina, gasolio [illegible] benzina verde), corso Prestinari 168; Agip, piazza Solferino; Q8, corso Gastaldi 14; Tamoil (benzina e gasolio), piazza Mazzucchelli;Fina, bivio per Quinto Vercellese; Agip a Desana in piazza Castello 9; Ip a Prarolo (benzina e gasolio), S.S. 31 Km.6. I rifornimenti in funzione a **Biella** sono (t[illegible] D): Mobil, via Milano 32; Mobil, via Ivrea; Api, via Cottolengo; Agip, piazza Vittorio Veneto; Esso, via Candelo 50; Esso, via Ogliaro 4; Fina, via Fratelli Rosselli 144; Ip, via Ivrea 34; Montesheli, corso Europa 2. Infine a **Borgosesia** saranno aperti (turno B): Ip, via Montrigone 66; Montesheli, largo Barbaglia e Fina, viale Varallo 43. Impianti self-service: Agip, via Veneto 104 e Tamoil, via Veneto 56.

Serata benefica della Famija Varsleisa

La Famija Varsleisa, giovedì 17 settembre, organizza [illegible] serata gastronomico-danzante a scopo benefico alla discoteca il Globo [illegible] Borgovercelli. Il ricavato sarà devoluto alla lega antitumori. Durante la serata, che avrà inizio alle 21, verrà consegnata una targa ricordo a Carlo Raghino, nominato presidente onorario della Famija. Il costo del biglietto che dà diritto all'ingresso ed al buffet freddo è di 15 mila lire. Per la pre-vendita telefonare nelle ore d'ufficio al 213.430.

Corso [illegible] operatore [illegible] saldatura per Leri

Sono state aperte, in questi giorni, le iscrizioni per [illegible] corso programmato di operatore di saldatura, volto alla formazione [illegible] personale che opererà [illegible] cantiere della centrale elettrica di Leri Cavour. Le lezioni, che dureranno trecento ore, sono riservate a [illegible] allievi di età superiore ai 18 anni. Per ulteriori informazioni rivolgersi al centro di formazione professionale in via Fratelli Garrone oppure telefonare al 66416-17.

Giostra di Caroselli per la Lega anti-tumori

Il giostraio canavesano Devinci Caroselli farà girare «Mister Paolino» [illegible] Saluggia. L'appuntamento è fissato, nella piazza principale del paese, pe[illegible] mercoledì pomeriggio [illegible]le 15 alle 18,30: il ricavato verrà devoluto a scopo benefico alla sezione vercellese della lega anti-tumori. Lo scorso anno furono raccolte [illegible]00 mila lire.

Rivolta ai politici

La protesta di [illegible] commercio [illegible] artigianato

VERCELLI. Sarà rigorosamente riservata agli addetti ai lavori la riunione organizzata per domani [illegible] nella Camera di Commercio dall'Ascom e dalla Confesercenti : i «pass» saranno concessi solo ai parlamentari vercellesi e biellesi, [illegible] consiglieri regionali, al presidente, alla vice presidente ed all'assessore al commercio della Provincia, al sindaco ed agli amministratori comunali.

Avranno di fronte i rappresentanti dei direttivi Ascom, Confesercenti, Cna [illegible] Unione Artigiani, che hanno anche creato uno slogan: «Difendiamo [illegible] mila posti di lavoro».

La riunione si concluderà o con un ordine del giorno valido [illegible] proposta di intenti firmata da tutti; oppure con la dichiarazione dello stato di agitazione dell'intera categoria commerciale ed artigiana. Sotto accusa la mancata approvazione del piano commerciale; si chiede il blocco negli aumenti di superficie per la grande distribuzione e l'accesso al credito agevolato. (w. ca.)

E' in distribuzione

Tasse [illegible] l'opuscolo [illegible] dal fisco

VERCELLI. Tanto tuonò che piovve: da qualche giorno tutti gli uffici finanziari di Vercelli e quelli che [illegible] le finanze hanno una pur lontana attinenza [illegible] letteralmente sommersi dagli opuscoli del Poligrafico, i decantati «Fai da te: guida al calcolo ed al versamento dell'imposta stordinaria sui fabbricati e sulle aree fabbricabili».

La presentazione, datata 11 agosto (proprio i «giorni più caldi» della contestazione da parte degli italiani inferociti per le [illegible]de davanti agli uffici catastali) è firmata dal ministro delle finanze Giovanni Goria il quale ringrazia tutti per la collabora[illegible] [illegible] spiega che [illegible] libretto è «una guida tecnico-pratica per [illegible] pronta soluzione dei problemi operativi».

Le [illegible] pagine, oltre alle indicazioni sulle modalità di calcolo, contengono i nuovi estimi catastali di tutti i Comuni della provincia: sicuramente sono utili perchè vi sono stati finalmente corretti gli errori pubblicati a suo tempo dalla Gazzetta ufficiale. (w. ca.)

Società storica

Università nel Medio evo Un congresso

VERCELLI. Sarà dedicato all'Università di Vercelli nel Medioevo il secondo congresso della Società storica vercellese che celebrerà il 20° anniversario di fondazione e si svolgerà dal 23 al 25 ottobre: il presidente Rosaldo Ordano ne ha messo a punto il calendario definitivo.

Di tutto rispetto [illegible] Comitato scientifico, composto al completo da docenti universitari: Grado Merlo e Rinaldo Comba di Milano; Ettore Cau [illegible] Aldo Settia [illegible] Pavia; Giorgio Cracco che [illegible] anche la prolusione del congresso, Anna Maria Nada Patrone ed Isidoro Soffietti di Torino; Carlo Dolcini [illegible] Udine; Antonio Rigon [illegible] Padova.

Fra gli interventi in programma [illegible] da segnalare anche quelli di Sante Bortolami (Padova), Francesco Panero, Corrado Pecorella ed Irma Naso (Torino), Antonio Ivan Pitti (Bologna), Vito Piergiovanni (Genova), Ezio Barbieri [illegible] Maria Antonietta Casagrande (Pavia) e Carla Frova (Roma, La Sapienza). E' prevista la pubblicazione degli atti. (w. ca.)

Come nel '91, poco personale per elementari e materne

Scuola al via senza bidelli parte la «guerra» dei genitori

VERCELLI. La macchina scuola, pronta a riaccendere i motori dalla prossime settimane, ripartirà con gli stessi problemi dell'anno scorso. La mancanza di bidelli, che mise in crisi l'organizzazione delle materne e delle elementari, potrebbe tornare a far discutere insegnanti e genitori.

E' di questi giorni la proposta inoltrata dal consiglio [illegible] quinta circoscrizione al Comune sulla carenza di personale in alcuni istituti vercellesi: la materna di via Monte Bianco, l'asilo Mora, le elementari Carducci e la scuola della Regina Pacis rischiano di arrivare a detenere il poco invidiabile record di sporcizia per la scarsa presenza di addetti ai lavori.

Sottolinea Secondo Roasio, presidente della quinta circoscrizione: «Abbiamo proposto all'amministrazione comunale di far rientrare il personale assunto con mansioni di bidello e staccato dalle scuole per svolgere altre mansioni negli uffici d[illegible] Comune, ma ci è stata data risposta negativa. Il vero problema è che la giunta non ha offerto valide alternative alla nostra richiesta, lasciando così insoluta la questione».

Lo scorso inverno l'asilo Mora fu al centro di feroci polemiche, ma con il nuovo anno il Comune aveva garantito che tutto si sarebbe risolto. «Siamo alle prese con lo stesso problema da tempo - prosegue Roasio -. Il numero dei bidelli è limitato ed è necessario che le aule, i corridoi ed i servizi igienici siano puliti, visto che gli edifici sono frequentati da bambini».

L'anno scorso una delle due bidelle del Mora presentò [illegible] documento medico che la dichiarava non idonea a servizi pesanti e venne trasferita lasciando sola la collega, che non poteva materialmente occuparsi di tutto. «E pensare che spesso i bidelli - commenta il presidente della quinta circoscrizione - svolgono lavori negli uffici comunali senza avere un'adeguata preparazione. Se [illegible] il nuovo anno scolastico non si prenderanno seri provvedimenti, i genitori torneranno di certo sul piede di guerra».

Ma [illegible] Comune promette di trovare rimedi quanto prima. Angelo Fragonara, assessore alla Pubblica istruzione, dice: «Non è una situazione semplice [illegible] risolvere: con la nuova legge del governo Amato sul contenimento [illegible] della spesa pubblica ci troviamo con le assunzioni bloccate. Oltretutto molti hanno scelto di andare in pensione [illegible] hanno chiesto trasferimenti [illegible] così ci si ritrova senza dipendenti nei posti chiave come appunto nelle scuole».

Resta da dire, comunque, che qualche decisione in proposito poteva essere presa nei mesi passati.

Conclude Fragonara: «Anche se la legge [illegible] ci viene incontro, stiamo studiando una diversa "distribuzione" del personale vari istituti della città. Per [illegible] 18 settembre, data di apertura dell'anno scolastico, speriamo di riuscire a pianificare il personale secondo le esigenze».

Giancarla Moreo

IL TACCUINO DELLA PROVINCIA

LETTERE AL GIORNALE

Impi[illegible] migliori per [illegible] sport biellese

Lo sport laniero sta rinascendo. La Biellese-Vigliano ha capitali e programmi a lungo termine in grado di far immaginare [illegible] ritorno del calcio in città ai livelli che più gli competono; Sanpi e Candelo, le due squadre di pallavolo (stando alle indiscrezioni dei giornali) stanno facendo incetta di giocatori di serie A e sembrano avviate verso un campionato di successi.

Però [illegible] qualcosa [illegible] catano spettacolo: una cornice adeguata. Il palazzetto dello sport non sembra fatto per prevedere programmi di crescita a lungo termine (2 mila posti, forse meno, non basteranno per gli eventuali campionati maggiori). Lo stadio Lamarmora avrebbe bisogno dal canto [illegible] di un po' di restauri.

Non si può nemmeno pretendere che tutti questi problemi vengano sanati con le [illegible] esangui di Comune ed enti pubblici. Non sarebbe forse più conveniente (e [illegible] dispendioso) stipulare convenzioni [illegible] privati, che contribuiscano agli oneri della costruzione, ma che partecipino poi anche agli utili [illegible] gestione? Molte città italiane hanno adottato questa via con successo.

Roberto Galli, Biella

Baglioni a Novara, [illegible] Vercelli silenzio

Tra qualche giorno Novara ospiterà il concerto di Claudio Baglioni e [illegible] molti [illegible] vercellesi che andranno in trasferta con il rimpianto di anni [illegible] silenzio nella propria città. La definizione di «Vercelli sonnacchiosa» forse disturberà qualcuno, però mi sembra [illegible]

Esiste tra l'altro un assessorato comunale per i giovani, ma forse solo sulla carta. E' sempre il solito problema [illegible] soldi? Non credo. Basterebbe offrire gratuitamente il plateatico per dare un contributo non indifferente. Poi esistono qualificati esperti del settore (penso [illegible] coloro che lavorato nell'emittenza privata) che potrebbero assumersi l'onere e gli onori dell'organizzazione. Forse però [illegible] chi dovrebbe promuovere queste iniziative mancano idee.

Lettera firmata, Vercelli

NUMERI UTILI

[illegible]

Vercelli: (0161) [illegible] Croce Rossa; **Cigliano:** (0161) 44.800 - 43.108; **Gattinara:** (0163) 832.800; **Santhià:** (0161) 9291; **Trino:** (0161) 801.465; **Biella:** (015) 20.100 - 20.101; **Borgosesia:** (0163) 25.333; **Cavaglià:** (0161) [illegible]66.066; **Cossato:** (015) 922.123; **Varallo:** (0163) 54.454; **Crescentino:** (0161) 841.122.

FARMACIE DI TURNO

[illegible] **Vercelli** oggi è di turno [illegible] apertura obbligatoria (9-12,30 e 15-20 a battenti aperti; 12,30-15 e 20-9 a battenti chiusi e [illegible] [illegible] medica urgente), [illegible] *Elena Dalleri*, via Lanza 8 (vicino Municipio), [illegible]926.

A **Biella** turno principale: *Farmacia Pierlino del* [illegible] *Bernardino Rota*, piazza G.B. Cossato 8 (Vernato), telefono (015) 405.640; turno supplementare chiuso. Orario turno principale delle farmacie: ore 9-12,30 e 14-20,30 compresi i giorni festivi. Nelle altre ore la farmacia apre su presentazione di ricetta urgente. La farmacia del turno supplementare nei giorni festivi [illegible] attiva il servizio. Per gli altri Comuni della Provincia, [illegible] farmacie svolgono anche la reperibilità notturna, su chiamata, dietro presentazione di ricetta medica urgente.

Prato Sesia: *Dr. Natale Graziano*, via Matteotti 3, telefono (0163) 850 206.

Borgosesia: *Dr. Carlo Pagani*, corso Vercelli 2 (Aranco), telefono (0163) 22.341.

Varallo: *Dr. Stefano Gino*, piazza De Gasperi 4, telefono (0163) 51.284.

Seggiano Micca: *Farmacia Valeggia*, via Capellaro [illegible] telefono (015) 472.480.

Mongrando: *Dr. Federico Bargiotta*, via Roma 14, telefono (015) 666.250.

Ponderano: *Dr. Giuseppina Meriana*, v. Mazzini 48, tel. (015) 541.316.

Cerrione: *Dr. Piero Platini*, v. Papa Giovanni XXIII 85, tel. (015) 671.668 (Turno supplementare domenica ore 9-12,30).

Mosso Santa Maria: *Dr. Max Zeno*, via Quintino [illegible] 65, telefono (015) 741.409.

Quaregna: *Farmacia Sacro Cuore*, via Guglielmo Marconi 43, telefono (015) 922.241.

Scopello: *Dr. Renzo Barbiero*, via Mera 14, telefono (0163) 71.198.

[illegible] **MEDICA**

Vercelli: (cel. (0161) 52.050; **Arborio:** (cel. (0161) 86.384; **Biella:** (cel. (015) 20.848/9, **Borgosesia:** (cel. (0163) [illegible]: **Cavaglià** (cel. (0161) 96.470; **Cigliano:** (0[illegible] (0161) 44.524; **Cossato:** (cel (015) 922.801; **Crescentino:** (cel (0161) 842.655; **Gattinara:** (cel (0163) 835.411; **Santhià:** [illegible] (0161) 929.200, **Trino:** (cel. (0161) 829.595.

PRONTO SOCCORSO

Vercelli: S. Andrea, telefono (0161) 593.333; ambul., telefono 57.500; **Gattinara:** telefono (0163) 833.777; **Santhià:** (telefono (0161) 929.211; **Biella:** (telefono (015) 3503.313.

STATO CIVILE

BIELLA

[illegible]**TI.** Alessia Basone.

SI SPOSERANNO. Fabrizio Albiru, 30 anni, ingegnere, con Giuliana Zegna, 27 anni, impiegata; Gianni Girardi, 46 anni, musicista, con Antonella Tommasini, 25 anni, commessa.

ANDORNO [illegible]

NATI. Marco Prina Ceral, Emma Formaggio.

CAVAGLIA'

NATI. Luigi Passera, Davide Folla, Linda Bompan.

VERRONE

NATI. Matteo [illegible] Santo.

VITA AMMINISTRATIVA. La Prefettura informa che sulla Gazzetta ufficiale del 28 agosto è stato pubblicato il concorso per esami a 194 posti di vice consigliere [illegible] ragioneria dell'amministrazione civile dell'Interno. In Piemonte sono previsti 24 posti. Per l'ammissione al concorso bisogna [illegible] [illegible] non inferiore [illegible] 18 [illegible] e non superiore [illegible] 40, salvo i casi [illegible] elevazione previsti dalla legge. Il titolo di studio richiesto è la laurea in economia e commercio o altra equipollente per legge. La domanda [illegible] ammissione, redatta sui moduli in distribuzione in Prefettura, deve essere presentata entro il 28 settembre corredata di tutti i documenti specificati nel modello.

GLI APPUNTAMENTI

MASSERANO

Mercatino al Borgo Anti[illegible]

Oggetti vecchi o antichi, mobili usati, monete, francobolli, stampe, cartoline, ceramiche e cianfrusaglie. Tutto questo nella piccola mostra mercato nel Borgo Antico, dalle 7 di oggi. Sono state anche organizzate [illegible] [illegible] micologica in via Roma [illegible] e un'esposizione di pittura e scultura al teatro Comunale.

[illegible]

Gran [illegible] alla sagra della rana

Si chiude oggi la manifestazio[illegible] tradizionale del popoloso rione dei Cappuccini. Alle 9 apertura del mercato ambulante; alle 9,30 finali del torneo di tennis e del torneo di calcio «Gianfranco Teglia». Pranzo a base di rane alle 12. Alle 16 esibizione di pattinaggio artistico. Alle 17 tombolone.

[illegible]

La festa dei pensionati

Sotto la tettoia del mercato di piazza Comazzi oggi si svolgerà il pranzo dei pensionati, [illegible] specialità tipiche locali. Non mancherà la panissa.

CARISANA

Panissa, porchetta e co.

Termina domani [illegible] dodicesima sagra della panissa e della porchetta. La manifestazione, questa sera e domani sera, propone anche piatti a base [illegible] stufato d'asino, bolliti misti e altra gastronomia ruspante. Dalle 21 [illegible] balla. Questa [illegible] sul palco Betty Curtis.

[illegible]

La gita in pullman dell'Aci

L'Automobile Club di Vercelli organizza per domenica prossima un'escursione a Racconigi, con visita a Cavour e a Saviglia-no. Le prenotazioni si ricevono entro venerdì. Telefono 0161.52.353.

[illegible]

Sport e bande in piazza

Alle 10 di oggi si svolge un'esibizione di judo in palestra. Alle 17 si terrà un concerto della banda musicale in piazza [illegible] Rocco. Serata [illegible] discoteca.

Otto anni dopo la condanna di Vercelli la «santona» lavora ■ Cesenatico nel settore nautico

Mamma Ebe adesso affitta barche

Vive con Gabriele Casotto, il marito ex «seminarista», in una villa sulla costa adriatica. Un solo commento sul suo passato: «I giudici dovranno chiedermi scusa». Ma il 6 ottobre è imputata in un processo ■ Pistoia

VERCELLI. E' ■ tormentone dell'estate datato 1984. Molto più appassionante ■ quelli su Fergie e Lady D che ci hanno ■ compagnia quest'anno perchè a ■ tradimento aggiungeva altri elementi capaci di ■ la fantasia, religione e fanatismo ■ base di psicofarmaci.

Mamma Ebe ha lasciato il posto alle teste coronate, ma a pochi giorni da un processo che ripropone quasi quello di Vercelli il suo nome esce prepotentemente dalle pagine dei rotocalchi. L'ultimo numero di «Epoca» ■ dedica ■ servizio.

Ebe Giorgini oggi ha 59 anni e non pare fisicamente molto cambiata rispetto a ■ anni fa. Ha però cambiato marito (da Umberto Battaglino al giovane Gabriele Casotto, suo ex «seminarista») e lavoro. Lasciata la cura di anime e corpi ora affitta barche a vela e organizza corsi per aspiranti skipper ■ Cesenatico.

«Ho donato tutti i miei ■ alla Chiesa» spiega per dimostrare che la Pia Unione opere ■ Gesù misericordioso non era una setta che «rapiva» i seguaci imbottendoli di droghe chimiche, ma una pia congregazione religiosa. In effetti ■ figura ■ i soci della «Stella del ■ re», la società alla quale appartengono quattro eleganti imbarcazioni (valore totale oltre un miliardo) a disposizione di ■ clientela forse anche attirata dal ■ dello celebre noleggiatrice.

Mamma Ebe vive a pochi chilometri dallo stabilimento balneare dove lavora, in una villa ■ nel verde di Carpineta, paese a una ventina di chilometri da Cesena. Con lei abitano il marito, una zia e il convivente di questa, Egido Tognac■ che a Vercelli ricordano come padre Tognacca perchè allora vestiva il saio francescano.

Delle sue esperienze all'Istituto «La Consolata» di Borgo d'Ale, ■ San Baronto (Pistoia) e ■ Morlupo (Roma) ■ vuole parlare. «Un giorno i giudici che mi hanno condannata dovranno chiedermi scusa» dice solo respingendo l'assalto dei cronisti. Ma tra poco dovrà tornare sul banco degli imputati.

«Mamma» Ebe Giorgini nell'84 in due fasi del processo svoltosi a Vercelli

La prima volta ci salì a Vercelli e dopo 17 udienze (ad una assistette da una barella perchè si diceva gravemente ammalata), ■ 23 luglio '84 ■ discese con ■ condanna a ■ anni di reclusione. Le accuse? Associazione per delinquere, sequestro ■ persona, truffa aggravata, violenza privata, detenzione di stupefacenti, abbandono di malati, ■ abusivo di professione medica, uso di microspie. Per i giudici vercellesi Michele Zeoli, Aldo Criscuolo e Carmela La Rosa l'opera pia era soprattutto una ■ per reclutare manodopera da impiegare a costo praticamente ■ in quegli istituti svuotati di personale dalla crisi delle vocazioni e in cui mamma Ebe lavorava con metodi tutti suoi.

Insieme a lei furono condannati, tra i tanti, anche padre Tognacca (7 anni e ■ mesi), Gabriele Casotto (4 anni e 6 mesi) e Umberto Battaglino (4 anni).

A Torino in appello - era il 21 maggio '85, le pene furono ridotte: ■ mamma Ebe 6 anni, a padre Tognacca due anni e mezzo, ■ Gabriele Casotto un anno, ■ Umberto Battaglino due anni e tre mesi. Tutti furono scarcerati. Un anno dopo (il ■ maggio) la Cassazione rese definitive ■ condanne.

L'autunno '92 riporterà ■ Giorgini nelle aule dei tribunali. Il 6 ottobre ■ Pistoia ci sarà l'udienza preliminare ■ un nuovo processo per epidosi avvenuti tra l'83 e l'84 a «villa Giliola», la sede dell'opera pia ■ San Baronto nella quale avrebbe sequestrato 25 seguaci. Usando botte e psicofarmaci.

Franco Cottini

Casale, premio ■ 15 vercellesi

«Oscar del riso» oggi la consegna

■ Anche in Toscana c'è un coltivatore di riso. Si chiama Vanni De Andreis ed ■ conduttore dell'azienda Macereto ■ Casciano di Murlo ad un tiro di schioppo da Siena. E' originario di Palazzolo Vercellese ed opera in Toscana da almeno 35 anni. La sua attività non è sempre stata facile ed il momento più critico l'ha dovuto affrontare alla fine degli Anni 80 quando la Regione Toscana ha ■ sotto accusa le ■ risaie perché considerate paludi ■ quindi generatrici di malaria.

De Andreis si è difeso con i denti facendo intervenire anche l'Ente Risi ■ nella sua lotta ha avuto al fianco un conterra■ l'operatore ■ borsa Andrea Cisnetti, noto esponente ambientalista vercellese. Nonostante tutte le difficoltà incontrate il produttore toscovercellese ha tenuto duro ed ■ diventato anche un ottimo selezionatore ■ sementi tanto da conseguire, quest'anno, ■ dei 75 «Oscar» del riso doc che verranno consegnati oggi al Teatro municipale di Casale.

Si tratta dei premi riservati ai migliori produttori di 14 province italiane, ■ Vercelli a Cosenza, da Padova ad Oristano, vincitori ■ tradizionale concorso ■ tempo promosso dalla stazione sperimentale di risicoltura ■ ora dalla fondazione «Conte Gian Giacomo Morando Bolognini» in collaborazione con l'Ente Risi e l'Ente nazionale sementi elette.

Una manifestazione, quella di oggi, che vede fra i premiati anche due aziende della provincia di Cosenza e ben 14 aziende sarde di cui 11 ■ Oristano e tre di Cagliari. Una entità numerica pressochè eguale a quella di Vercelli (15) e di Novara (10). Capofila la provincia di Pavia con ■ premiati. Completano ■ quadro dei benemeriti della risicoltura quattro produttori di Ferrara, due di Vero■ ed ■ ciascuno delle province ■ Modena, Venezia, Alessandria, Milano ■ Rovigo.

All'ordine del giorno dell'incontro di Casale sarà portata ancora ■ volta la politica risicola della Cee, i cui approfondimenti già campeggiarono negli appuntamenti degli ultimi quattro anni ad Oristano, Ferrara, Belgioioso, Sant'Angelo Lodigiano. Alle ribalta del concorso una trentina di varietà, fra cui alcune non ancora molto diffuse e dai nomi fantasiosi come Koral, Rali, Drago, Pegaso, Medusa, Selenio.

In ■ sono 75 i «produttori doc»

Sono complessivamente 26 i selezionatori piemontesi premiati. Questi i vercellesi: Giuseppe, Dario e Massimo Roncarolo di Rovasenda, Giacomino Mezza ■ Sali Vercellese, Carlo ■ Ezio Dellalore di Santhià, Gianmario e Valentino Costanzo di Bianzè, Pier Luigi Rosso di Sali, Pietro e Carlo Golo ■ Rovasenda, Giuseppino Novella di Borgovercelli, Antonio Dellarole ■ Trino, Giovanni Marchetti e Giovanni Bertono ■ Arborio, fratelli Martelli di Rovasenda, Giovanni e Giacomo Coppo di Livorno Ferraris, Firmino Fasso■ di Fontanetto Po, Domenico Ferraro di Caresana, Roberto Montorio di Rovasenda.

Walter Nasi

Doveva trasportare in Sicilia 230 quintali di carne fresca: il suo camion ritrovato dalla polstrada sulla Torino-Piacenza

Autista biellese scomparso da nove giorni, è un giallo

Non si esclude che l'uomo possa essere stato ucciso da una banda di ricettatori

ALESSANDRIA. Un autista biellese incaricato di trasportare in Sicilia 230 quintali di carne fresca, valore 150 milioni, è scomparso ■ oltre ■ settimana. Di lui non c'è traccia ■ l'autoarticolato con la merce è stato rinvenuto dalla polizia stradale sulla A21, la Torino-Piacenza, nell'area di servizio di Crocetta vicino a Castello d'Annone in direzione del capoluogo piemontese.

Nella cabina di guida, che era aperta, sono state trovate le bollette ■ accompagnamento per ■ è stato possibile risalire al titolare della ditta che aveva disposto la spedizione, ■ non il portafoglio e i documenti personali dell'autista e neppure il cronotachigrafo con cui è possibile stabilire i chilometri percorsi da un automezzo in un determinato periodo di tempo.

Il conducente svanito nel nulla (si teme possa essere stato ucciso) ■ Sergio Scagliotti, ■ 45 anni, abitante a Biella in via Carso 2: i familiari (è sposato ma separato dalla moglie e vive con un'altra donna) affermano di non ■ sue notizie dal mattino del 28 agosto quando è partito per il ■aggio a Palermo.

In Sicilia non è mai arrivato e il collega Vincenzo Regusa, catanese, il quale viaggiava su un altro autoarticolato (entrambi appartengono alla ditta Giancarlo Rumiti di Carpaneto Piacentino) con identico carico ■ destinazione, venerdì della scorsa settimana ha telefonato da Roma ■ Modena al titolare della ditta Inalca, un'industria alimentare di carni per conto della quale dovevano consegnare la merce in Sicilia.

Il camionista Sergio Scagliotti è scomparso da nove giorni. Il suo camion è stato ritrovato in una piazzola dell'autostrada Torino-Piacenza

«Sergio Scagliotti non mi segue, ■ invece era previsto e non ■ dove sia finito. Ho addirittura ■ l'impressione che procedesse in modo da depistarmi» ■ detto Vincenzo Regusa.

L'autista ■ stato invitato a proseguire il viaggio e l'Inalca aveva informato i carabinieri ma non era ■ aperta alcuna inchiesta, almeno ufficiale.

L'altra ■ una pattuglia della polstrada del distaccamento di S.Michele ha notato il Tir fermo nell'area di servizio ■ ha dato l'allarme alla squadra della polizia giudiziaria della sezione alessandrina. La dotto■ Carlotta Galli e l'ispettore Mario Bergamasco hanno iniziato le indagini che sono ■ pieno svolgimento. Tutte le testimonianze finora raccolte non ■ valse ■ far luce sulla misteriosa scomparsa dell'autista biellese. Tra le varie ipotesi non si esclude che l'uomo potrebbe ■ stato ucciso dai ricettatori dal carico ai quali voleva consegnare ■ carne per motivi peraltro sconosciuti.

Gli acquirenti avrebbero poi abbandonato il «bottino» accortisi che ogni taglio di carne reca impresso ■ marchio indelebile della Inalca rendandone impossibile la vendita.

Sono, ovvio, solo supposizioni: ■ la misteriosa scomparsa di Sergio Scagliotti fa temere il peggio ■ ■ è quasi certo, stando almeno alla telefonata fatta da Vincenzo Regusa all'Inalca, che l'autista biellese ■ intendeva portare a destinazione la merce.

Emma Camagna

CHIUSO PER FERIE IN RIMA

Farmacia in vacanza, i■ ■etrin■ c'è ■ fumetto

«Come formiche abbiam lavorato, ma si ■ ■ bisogna esagerare; il ca■ estivo abbiam sopportato ■ ora ci par giusto riposare»: Balostrini ■ Biella si è congedata dai clienti con un simpatico cartello. «Per risparmiarci un collasso immediato un poco in ferie ci conviene andare; il 21 settembre riapriremo ■ pronti ad accogliervi saremo». Il tutto commentato da disegni ■ formiche infermiere. Nell'obiettivo di Radice la curiosità dei passanti.

BIELLA

E' morto suicida

Ieri i funerali del volontario della Croce Rossa

BIELLA. Si sono svolti ieri mattina nella chiesa del Villaggio La Marmora i funerali di Sergio Gannio, 26 anni, il volontario della Croce Rossa biellese suicida con i gas di scarico della propria auto.

Il giovane, scomparso sabato scorso, è stato trovato l'altra sera dagli agenti della polizia di Ivrea nei pressi di Chiaverano. Era nella sua auto: aveva collegato un tubo con lo scappamento. La salma ■ stata tumulata nel cimitero urbano.

La cronaca ha registrato un altro suicidio: quello di un'anziana donna ospite della casa di riposo «Corino Zegna». Gianna Bonegio, 78 anni, si è gettata dalle scale dell'ultimo piano dell'edificio. ■ tragico gesto mentre tutti dormivano. La pensionata soffriva talvolta di crisi depressive, ma non aveva mai dato segni ■ così esasperato sconforto, tanto da darsi ■ morte. (r. s.)

PRESTIGIOSA AZIENDA INTERNAZIONALE operante nel settore delle cosmesi professionale ricerca per potenziamento propri organici

1 VENDITRICE/ATRICE

residente nella zona di VERCELLI

Si richiede: età 23/30 anni, bella presenza, serietà, dinamismo. Si offre: inquadramento di legge, concorso spese, premi ad incentivo. Il training di formazione presso la società ed una assistenza costante dei nostri funzionari permetteranno al selezionati di raggiungere, sin dal primo mese, gli obiettivi prefissati. Per colloquio selettivo in zona telefonare allo 011 47.31.287 (3 linee r.a.) lunedì e martedì ore 9/12 - 14/18.

C.O.N.I. F.I.N.

SOCIETA' SPORTIVA PRALINO spa

SANDIGLIANO

centro sportivo pralino

CORSI DI NUOTO

Dal 7 settembre inizio corsi ■ nuoto con frequenze una o due volte alla settimana

Corsi di preparazione per:
GIOVANI ■ BAMBINI (età minima 3 anni)
ADULTI
Perfezionamento tecnico

Sono aperte le iscrizioni per informazioni

Segreteria Centro Sportivo ■ ■ - Via Pralino 1 - Tel. 015 691.467

CASTAGNOLE LANZE ■ 1992

SABATO ■ SETTEMBRE ■ 21.30

ANTONELLO VENDITTI IN CONCERTO

LA STAMPA ogni martedì tutto■■■■ settimanale della ■ e del tempo libero

I genitori di 1500 malati sono pronti a scendere in piazza contro l'Usl

Psichiatria, famiglie in rivolta

Da dieci anni nessun aiuto dalle strutture sanitarie. Ora minacciano: «Porteremo i nostri figli agli amministratori dell'ospedale, così capiranno la nostra angoscia»

L'ex ospedale psichiatrico di Vercelli, unico (e scomodo) punto di riferimento per le famiglie dei malati di mente biellesi

BIELLA. «Se nessuno [redacted] vuole ascoltare andremo a protestare in ospedale. E quando i nostri figli saranno colti da crisi li porteremo agli amministratori dell'Usl: così si renderanno conto di ciò che dobbiamo sopportare per la totale carenza di strutture, carenze che [redacted] costringe ad essere sballottati da Vercelli a Novara in cerca di un letto di ricovero».

Chi parla [redacted] Alina Roberto, presidente dell'associazione «Per contare di più», che riunisce i famigliari di malati di mente. Sono parole di esasperazione, di rabbia, di impotenza [redacted] fronte ad una [redacted] che da anni si trascina senza una soluzione. E' la voce della [redacted]sperazione di centinaia di famiglie che hanno [redacted] grave ed impegnativo compito di seguire un figlio od un parente psicotico.

«Il repartino psichiatrico a Biella [redacted] esiste più [redacted]ai da anni - spiega Alina Roberto -. A Vercelli [redacted] ci ospitano volentieri e, se non c'è posto, mandano i nostri figli a Novara e nemmeno ci avvisano. I medici che abitualmente [redacted] seguono [redacted] città non possono trasferirsi nei posti di ricovero e gli stessi parenti, il più delle volte anziani, [redacted] hanno la possibilità di andare a trovare i degenti così lontano con la stessa frequenza che potrebbero avere se fossero [redacted] Degli Infermi».

La polemica infuria. Molte le domande che restano senza risposta, le telefonate che la segreteria di «Contare di più» ri[redacted] quando i genitori, disperati, non sanno più [redacted] che santo votarsi, quando apprendono che l'Usl non ha soldi per realizzare il progetto già pronto ma senza finanziamenti, del nuovo repartino. Gestire i momenti di crisi, quando un malato non riesce più a controllarsi, è [redacted] compito gravoso. E nel Biellese sono oltre millecinquecento i pazienti (poco meno della metà gravi), che periodicamente necessitano di un ricovero.

«Non è possibile che non si riescano a trovare una stanza, quattro letti e pochi infermieri all'interno dell'ospedale - continua Alina Roberto -. Non ci vogliamo sbarazzare dei nostri ragazzi, ma solo poter contare [redacted] una struttura reale nei momenti critici. Per noi non c'è nulla, per un piede rotto invece [redacted] ottiene il ricovero in pochi minuti. Dobbiamo già difendere, curare, assistere i nostri figli [redacted] casa per tutto l'anno, per tutta la vita. E' faticoso e solo chi vive queste situazioni lo può immaginare». [redacted] malati psichiatrici biellesi [redacted] dunque dimenticati, affidati alle risorse delle associazioni di volontariato e agli enti privati. Anche l'Anffas segue da anni oltre una trentina di pazienti di cui cinque in comunità.

«Se [redacted] volta la struttura era operativa - dicono i responsabili dell'associazione - perché fino ad oggi [redacted] ha avuto la volontà di rimetterla in funzione? Quando una casa va a fuoco non [redacted] lasciano passare di certo gli anni prima di ricostruirla. E il miliardo e mezzo che [redacted] in Regione non poteva essere destinato [redacted] questo uso?».

Una provincia senza strutture, [redacted] Usl delle dimensioni [redacted]guardevoli [redacted] quella di Biella che [redacted] aiuta come dovrebbe i suoi utenti? Cifre, dati, statistiche e poi manca una stanza per provvedere alle urgenze, [redacted] situazioni già difficili ed umilianti per malati e famigliari.

«Non occorrono apparecchiature particolari per attrezzare un repartino psichiatrico - aggiunge Flavio Rosazza, zia di un ragazzo psicotico orfano [redacted] madre - ma solo pochi letti e del personale. E' [redacted] oltre dieci anni che la situazione è interamente sulle famiglie [redacted] pazienti. La stessa sede del Centro [redacted] igiene mentale è fuori luogo: [redacted] inammissibile che un reparto dell'ospedale si trovi in [redacted] condominio in centro città».

[redacted]

Un «piccolo Andrew» ha infuriato sul Biellese

Il vento a 106 all'ora abbatte alberi e camini

BIELLA. Ancora venti da [redacted]gano sul Biellese. Raffiche ad oltre [redacted] chilometri l'ora hanno spazzato l'altra sera la zona collinare della città e le vallate, abbattendo cartelloni pubblicitari, alberi, grondaie. Ma i danni non sono gravi.

Le prime folate [redacted] arrivate verso le [redacted]. Sul comprensorio laniero [redacted] atteso il passaggio della pertubazione atlantica che in questo fine settimana ha portato il maltempo su molte regioni d'Italia. Ma le montagne del Piemonte hanno deviato le nubi e al posto della pioggia si [redacted] scatenato un vento di ricaduta che ha sgombrato il cielo dai cumuli.

Le raffiche sono cresciute di intensità con il calar del sole e dopo le [redacted] si sono tra[redacted] in una tempesta di vento che è durata quattro ore con punte registrate dall'osservatorio metereosismico di Oropa [redacted] 106 chilometri l'ora.

Ma nonostante la forza delle raffiche, i danni sono stati contenuti. I vigili del fuoco hanno dovuto intervenire per un cartellone pubblicitario abbattuto [redacted] Gaglianico e nella zona collinare, da Netro [redacted] Vallemosso, p[redacted] alcuni alberi che ostruivano le sedi stradali. Guasti, [redacted] senza gravi conseguenze, anche alle linee elettriche in bassa tensione e a quelle telefoniche. E' crollato anche qualche camino.

Questa [redacted] la seconda volta [redacted] pochi giorni che il Biellese è investito [redacted] fortissimi che hanno cancellato il caldo afoso di agosto. Martedì sera i venti da uragano avevano raggiunto la punta massima di 108 chilometri l'ora. E da quel momento l'umidità che aveva raggiunto punte anche [redacted] 90 per [redacted] Oropa, è solo più un ricordo.

L'aria [redacted] tersa, l'umidità [redacted] supera il 30 per cento. La visibilità è ottima: dalla zo[redacted] collinare l'occhio spazzia verso la pianura e non fa fatica a distinguere la caratteristica guglia di San Gaudenzio a Novara.

Ma le temperature [redacted] sono notevolmente abbassate su tutta la provincia. Ad [redacted]ropa il termometro nella notte è sceso a 7 gradi. Alle otto a Biella e a Vercelli la colonnina [redacted] superava i 9 gradi. E anche alle 13 nonostante la bellissima giornata di sole, il termometro [redacted] rimasto intorno ai 20 gradi. Poca gente quindi nelle piscine affollate fino all'altro giorno di giovani che si godevano gli ultimi scampoli d'estate prima [redacted] tornare a faticare sui libri di scuola.

L'aria fresca in compenso sta favorendo gli ultimi rientri dalle vacanze e lo svolgimento di numerose sagre paesane in tutto il Biellese. [m. al.]

Pochi i danni della tempesta [redacted]

NOTIZIE FLASH

[redacted]

Aids, l'associazione Il loto [redacted] fabbriche biellesi

L'associazione biellese «Il loto», [redacted] gruppo di volontariato e di solidarietà per i malati di Aids, prosegue nelle iniziative di informazione e di prevenzione sul territorio. Operatori dell'associazione interverranno martedì e giovedì alle assemblee sinda[redacted] convocate negli stabilimenti Bellia di Biella e di Pettinengo.

[redacted]

Ha cento anni l'asilo di Cossila San Giovanni

Compie cento anni la scuola materna di Cossila San Giovanni, di Biella, storicamente una delle più importanti del capoluogo laniero. Oggi l'avvenimento sarà ricordato con una serie di iniziative: in mattinata (alle 10,30) verrà celebrata una [redacted]ssa in suffragio dei fondatori dell'asilo: nel pomeriggio [redacted] in programma una lotteria il cui ricavato servirà a coprire le spese per la ristrutturazione del tetto dell'edificio e l'acquisto delle persiane.

[redacted]INE

Don Lacchio canonico della Cattedrale

Monsignor Oscar Lacchio, per decenni direttore del bisettimanale «Il Biellese», [redacted] stato nominato canonico della Cattedrale dal vescovo Giustetti. Don Lacchio subentra nel Capitolo di S.Stefano, antica istituzione ecclesiastica, a monsignor Trompetto.

Tommy Givogre in «Dietro le quinte di Bellezze al bagno»

«Io e la candid-camera»

L'attore vercellese ha presentato gli special dell'estate di Rete 4
A caccia di curiosità sulla trasmissione tivù sotto il sole di Cervia

VERCELLI. «Ma dai, vai via», e una Patrizia Rossetti in bigodini scaccia dal camerino l'occhio nero della telecamera e chi si nasconde dietro il microfono da intervistatore. «E no, ho sbagliato: rifacciamo, rifacciamo». Questa è Moira Orfei che, con o senza elefanti, non rinuncia al numero perfetto. Anche se è soltanto una papera in un botta e risposta da special.

Siamo dietro le quinte di un'estate di «Bellezze al bagno», produzione-colosso di Fininvest che ha accompagnato la domenica del teleutente alla ricerca di giochi scacciapensieri e risate all'italiana. E dietro il «dietro le quinte» (in parte con immagini rubate, in parte costruito con una rigorosa scaletta), un volto noto, quello di Tommy Givogre, 27 anni, tornato nel team di Retequattro dopo l'esordio fortunato di «Buon pomeriggio».

Per tre mesi l'ex soldatino de «La ciociara» televisiva, l'amico lontano di «Volevo i pantaloni», il conduttore della «striscia» per teenagers di «Big», ha accompagnato con uno special le puntate della trasmissione realizzata nelle piscine dell'Acquafan di Cervia. E ha moltiplicato, complice un servizio-rosa pubblicato su «Novella Duemila», il numero degli aficionados delle «bellezze in piscina».

Lo staff della candid-camera dell'estate ha lavorato per dieci giorni sotto il sole della Riviera romagnola, realizzando i tre «Dietro le quinte» di mezz'ora ciascuno che hanno fatto da spalla alla trasmissione ufficiale: il primo, per dare il la alla gara, nei primi giorni di luglio; il secondo a metà del ciclo di trasmissioni, per scoprire come venivano costruiti i giochi e pensata la scaletta; il terzo, in onda in questi giorni, per preparare al gran finale, sempre condotto dall'accoppiata Patrizia Rossetti-Giorgio Mastrota.

Tommy Givogre, dal cinema alla tivù

Con Tommy Givogre, a raccontare il «Dietro le quinte», c'erano altri due volti emergenti della televisione d'intrattenimento: Jessica Alessi, un passato tra le teenagers di «Domenica in», un futuro ancora sulle reti di Berlusconi, e Davide Bertocchi, approdato sulla scena dell'Acquafan dopo aver vinto il concorso «Una coppia per la tv». E' stata invece Patrizia Rossetti a chiamare da Vercelli l'ex «fidanzato ideale» di «Buon pomeriggio» nel cast della nuova trasmissione.

Tra una candid-camera e un'intervista all'ospite di turno («Per me era un ruolo nuovo, confrontarsi con un microfono e l'occhio nero della telecamera»), il giovane attore vercellese si è concesso una parentesi tutta di cinema per la presentazione ufficiale, all'Arena Metropolis di Torino, del film «L'urlo», il primo girato come protagonista, con la regia di Stelvio Massi. La pellicola dovrebbe approdare al circuito televisivo, trasmessa a puntate da Rai Due.

«Un film pulito, che tocca argomenti diversi, dalla disoccupazione alla droga -, racconta il protagonista che l'altra sera ha risposto alle domande e agli applausi del pubblico della prima. - "L'urlo" è quasi un noir francese, con un finale emozionante. Ma è soprattutto un film in cui lavorano molti giovani».

E dopo le «Bellezze al bagno» e la prova cinematografica con Massi? Givogre non si sbilancia: qualcos'altro c'è, ma questa volta non si accettano anticipazioni o candid-camera.

Roberta Martini

Domani a Palazzolo; oggi swing

«Belle Epoque» con l'operetta

PALAZZOLO. Jazz, operette e altri spettacoli ancora, al teatro-tenda allestito per la festa di San Caio dall'organizzazione vercellese Belvedere.

Questa sera è presente sul palco la swingante formazione di Gianni Dosio con Piero Pollone alla chitarra, Riccardo Vigorè al basso, Ettore Righello al pianoforte, Giacomo «Jack» Miglietti alla batteria, lo stesso Dosio al sax, con la partecipazione straordinaria di Giulio Libano al vibrafono. L'inizio del concerto è per le 21.

Domani si prosegue con un pomeriggio riservato ai bambini (alle 17 ci sono i burattini) e poi si svolgerà una serata decisamente «inedita» per una festa patronale: arriva l'operetta. Alle 21 sarà sul palco, per questo gran galà, la compagnia «Belle Epoque» diretta dal maestro Giorgio Tazzari. Si ascolteranno selezioni da «La vedova allegra», «Cin Ci Là», «Il paese dei campanelli», «Scugnizza» e altri classici, per proseguire con brani dai musical americani come «My Fair Lady» e «Show Boat». Dianora Marangoni, soprano; Giuliano Ansalone, tenore; Mimmo Ottonello, attore brillante, e Ingrid Palumbo, soubrette: questo è il cast di «Belle Epoque».

Dianora Marangoni, colonna portante della compagnia, si è esibita in molti teatri italiani, con successo di pubblico e critica, nelle parti di Anna Glavari ne «La vedova allegra», di Angela Didier ne «Il Conte di Lussemburgo» e di Silva Varescu ne «La principessa della Czardas». Giuliano Ansalone si è invece aggiudicato la vittoria ai concorsi lirici di Marano, Bruxelles, Montechiari ed Enna. E' passato dall'opera all'operetta, ottenendo riconoscimenti anche in questo «campo», che l'ha sempre affascinato.

Il soprano Dianora Marangoni

Per la serata di martedì, al teatro-tenda ci saranno discoteca, lo show «Sambrazil» e gli intrattenimenti con Mr. Micky e Pippo Romano.

Giovanni Barberis

STASERA AL CINEMA

VERCELLI

Astra — Inf. orari tel. 215.018. Or.: 21,30 (spett. unico). Lire 8000/9000
Poliziotto in blue jeans
di B. Evans, con C. Slater, T. Goldwin, M. Jovovich (Usa '92) — Un giovane indaga sulla morte del fratello, titolare di un distretto di polizia a San Francisco, e scopre una ragnatela di sporchi traffici. N. V. 1h40' **Commedia gialla**

Nuovo Italia — Inf. orari tel. 215.018. Orario: 21,30. L. 9000/8000
Fusi di testa
di P. Spheeris, con M. Myers, D. Carvey, R. Lowe (Usa '92) — Due presentatori trasmettono con successo uno show demenziale dalla loro cantina. Un astuto produttore vuole «comprarli» ma non è semplice. N. V. 1h 41' **Commedia**

Principe — Inf. orari tel. 215.018. Or.: 21,30. L. 9000/8000
Detective Stone
di T. Mayfam, con R. Hauer, K. Cattrall (Usa '92) — In una semidistrutta Londra del futuro, un mostro massacra uomini e donne, lasciando segni esoterici accanto ai corpi. Un duro poliziotto si mette a indagare. V. M 14 1h 35' **Fanta-thriller**

Viotti — Inf. orari tel. 215.018. Or.: 21,30 (spett. unico). L. 9000/8000
Double Impact - Vendetta finale
di S. Lerich, con Jean-Claude Van Damme (Usa '91) — Due gemelli scampano al massacro dei genitori decretato dalla mafia cinese a Hong Kong e hanno destini diversi. Dopo 25 anni si ritrovano per vendicarsi N. V. 1h 40' **Avventura**

Belvedere — Tel. 215.018 — CHIUSURA ESTIVA

Lux — Tel. 213.378 — CHIUSURA ESTIVA

Teatro Barbieri — Via Parini 1 — CHIUSURA ESTIVA

CIGLIANO

Splendor — Or.: 21,30 (spett. unico). Lire 8000 — OGGI RIPOSO

GATTINARA

Italia — Tel. (0163) 833.106. Lire 8000/7000. Or.: 20,30/22 — OGGI RIPOSO

CHIVASSO

Italia — Tel. (0163) 840.201. L. 8000/5000. Or.: 18 (spett. continuo)
Mediterraneo
di G. Salvatores, con D. Abatantuono, C. Bigagli, G. Cederna (Italia '90) — Nel '41 soldati italiani su una sperduta isola greca scoprono in una vita diversa desideri e valori nuovi. N. V. 1h 38' *Vincitore Oscar '91* **Com. dram.**

SAN GERMANO

Italia — Or.: 21/22,30. Lire 7000/8000 — **Film vietato ai minori di 18 anni**

SANTHIA'

Ideal — Tel. (0161) 94.651. L. 8000/5000. Or.: 20/22
Lionheart - Scommessa vincente
di Sheldon Lettich, con Jean Claude Van Damme (Usa '91) — Lionhean abbandona la Legione Francese per aiutare il fratello in fin di vita. A New York un'avvenente culturista gli offre un posto da lottatore N.V. 1h 41' **Avventuroso**

TRINO

Orsa — PROGRAMMAZIONE SOSPESA FINO AD OTTOBRE

BIELLA

Apollo — Tel. (015) 23.755. L. 7000 — **Film vietato ai minori di 18 anni**

Impero — Informazioni orari: Tel. (015) 22.736. L. 10.000/9000
Detective Stone
di T. Mayfam, con R. Hauer, K. Cattrall (Usa '92) — In una semidistrutta Londra del futuro, un mostro massacra uomini e donne, lasciando segni esoterici accanto ai corpi. Un duro poliziotto si mette a indagare. V. M 14 1h 35' **Fanta-thriller**

Mazzini — Inf. or. tel. (015) 22.736. Lire 10.000/9000
White Sands - Tracce nella sabbia
di R. Donaldson, con W. Dafoe, M. E. Mastrantonio, M. Rourke (Usa '92) — Il poliziotto di una sperduta cittadina trova nel deserto un cadavere e rimane invischiato in un pericoloso intrigo di spionaggio N.V. 1h 50' **Thriller**

Odeon — Informazioni orari: Tel. (015) 22.736. L. 10.000/9000
Fusi di testa
di P. Spheeris, con M. Myers, D. Carvey, R. Lowe (Usa '92) — Due presentatori trasmettono con successo uno show demenziale dalla loro cantina. Un astuto produttore vuole «comprarli» ma non è semplice. N. V. 1h 41' **Commedia**

Sociale — Informazioni orari: Tel. (015) 22.736. L. 10.000
La mia peggior nemica
di K. S. Ruben, con D. Barrymore, S. Gilbert, T. Skerritt (Usa '92) — La vita di una ragazza viene sconvolta da una «Lolita fatale» che la introduce nella sua famiglia, usando tutti i mezzi, dalla seduzione all'omicidio N.V. 1h 41' **Drammatico**

BORGOSESIA

Lux — Informazioni orari: Tel. (0163) 253.827 — CHIUSURA ESTIVA

CANDELO

Verdi — Tel. (015) 253.8827. Or.: 22 spett. unico. L. 9000/7000
Come essere donna senza...
di A. Belen, con C. Maura, T. Sainz, J. D. Botto (Spagna '91) — Fatiche e sorrisi di una donna emancipata: una giornalista, sull'orlo di una crisi di nervi, sta per affrontare il terzo matrimonio della sua vita. N.V. 1h 28' **Commedia**

COCCIOLA

Radar — Tel. (015) 78.320 — CHIUSURA ESTIVA

COSSATO

N. Primavera — Tel. (015) 925.620. Lire 9000/7000. Or: 14,30/16,20/20,15/22
Piccola peste torna a far danni
di B. Levant, con J. Ritter, M. Oliver (Usa '91) — Il piccolo Junior ricomincia la sua attività di distruttore nella tranquilla Mortville, mentre il padre deve difendersi dagli assalti di una sindachessa plurimaritata N.V. 1h 31' **Commedia**

PRAY

Excelsior — Tel. (015) 767.323. Or.: 21 spett. cont. L. 8000/7000
Splendo Marina
di George Ramirez, con Debora Caprioglio, Steve Bond (Italia '92) — Un ex poliziotto deve compiere un omicidio per conto della malavita ma trova sulla sua strada una donna misteriosa e seducente 1h 35' V.M 18 **Giallo**

SERRAVALLE

Corso — Tel. (0163) 450.415. Lire 8000/7000. Or.: 21 — OGGI RIPOSO

VARALLO

Sottoriva — Orario: 20,30/22,30. Lire 7000/5000
Le comiche 2
di Neri Parenti con Paolo Villaggio, R. Pozzetto (Italia '91) — Continuano le tragicomiche avventure dei 2 amici pasticcioni alle prese con lavori che nelle loro mani si trasformano in incredibili disastri. N.V. 1h 31 **Comico**

IL PIU' GRANDE FILM D'AVVENTURE DELLA STAGIONE
JEAN-CLAUDE VAN DAMME

DOUBLE IMPACT
LA VENDETTA FINALE

GIORNO E NOTTE

VARALLO
Parte il «Viotti-Valsesia»

S'inizia domani sera l'ottavo concorso internazionale di musica Viotti Valsesia al teatro Civico. Si potrà assistere alle esibizioni dei pianisti, mercoledì dalle 15 alle 19 e dalle 21 alle 23; giovedì dalle 9 alle 13, dalle 15 alle 19 e dalle 21 alle 23. Durante il giorno di venerdì, prove con orchestra con possibilità di presenza del pubblico. Per le serate di venerdì e sabato, alle 20,30, concerti finali con accompagnamento dell'orchestra romena di Bacau diretta da Ovidiu Balan. Le prenotazioni si ricevono all'Apt Valsesia (telefono 0163.51.280 o 0163.54.510).

BIELLA
Un bis per i «Dire Straits»

L'organizzazione milanese che gestisce i concerti dei «Dire Straits» ha comunicato che un nuovo appuntamento per tutti i fans del mitico gruppo farà seguito alle serate di lunedì, martedì e mercoledì prossimi. Il nuovo concerto è fissato per giovedì sera. I biglietti sono in prevendita da Paper Moon in via Galimberti.

GAGLIANICO
Festa unità, finale in musica

Si chiudono questa sera i battenti della «Festa dell'Unità». Nell'area spettacoli di Biella Piere c'è l'orchestra di «Lino e i gabbiani». Dalle 21.

ZUMAGLIA
Gli spettacoli al castello

Ancora due appuntamenti di spettacolo al castello del Brich. Mercoledì alle 21 è in programma una serata di musica classica con Rossano Munaretto al flauto e Mario Duella al clavicembalo. Venerdì, (ore 21), la «Compagnia del castello» porta in scena «Cabarietà», una carrellata di sketch e parodie.

CASALE E NOVARA
Al cinema fuori città

Ecco i film in programmazione «fuori piazza». A Casale, al cinema Poli si proietta «Mio cugino Vincenzo». A Novara al Faraggiana è in cartellone «Poliziotto in blue jeans».

Il decano degli artisti biellesi si racconta attraverso 40 oli e incisioni

Pozzi, le «sorprese» del colore

Un'antologica del pittore al Ricetto di Candelo

CANDELO. Prima dell'artista viene il poeta e prima ancora lo spirito libero, arguto e vivace di Pippo Pozzi. Ottantadue anni «e sei mesi» aggiunge soddisfatto, l'occhio attento e la tavolozza sempre pronta per trasmettere sensazioni e stupore sulla tela.

Il pittore biellese, uno dei decani, forse il più anziano, di tutto il mondo dell'arte del comprensorio laniero, espone in questi giorni nella Saletta dell'Orso al Ricetto di Candelo. «Sorprese nel tempo» è il titolo della mostra, ma è anche il concetto che spinge l'autore ogni giorno ad iniziare un nuovo quadro, una sfida che si compie con colori e pennelli.

«Ho deciso di fare l'artista a tredici anni, vivevo in uno scantinato, lontano dalla famiglia, mantenendomi da solo. Di giorno osservavo i pittori nelle chiese, di sera andavo alla scuola d'arte. Ho girato tutto il mondo, facevo una mostra e poi, con i soldi guadagnati, mi trasferivo in un'altra città», racconta l'artista nel suo studio, gli occhiali inforcati sul naso ed il rigoroso camice grigio da pittore pieno di macchie colorate.

Il pittore Pippo Pozzi

Sono una quarantina le opere presentate a Candelo. Incisioni, oli e ceramiche, alcuni lavori recenti altri invece più datati che raccontano i primi passi del pittore nel mondo dell'arte. Grandi orizzonti, paesaggi di illusione, il mare, i fiori e la luna. Ma soprattutto i visi di donna che catturano lo spettatore.

Nella sua carriera, intrapresa in giovane età nell'Alessandrino (Pippo Pozzi è nato a Pavone, un piccolo comune di provincia), non ha mai avuto un attimo di esitazione ed ancora oggi l'energia e l'entusiasmo sono uguali al giorno in cui dipinse «La capanna di Betlemme», il primo lavoro ufficiale eseguito nel 1933.

Gli orari della mostra che sarà inaugurata alle 16 di oggi, sono: giovedì, venerdì e sabato dalle 16 alle 20 e domenica dalle 11 alle 13 e dalle 15 alle 20. L'allestimento prosegue fino al 27 settembre.

(p. g.)

PRIME VISIONI A TORINO

ADUA 300 c. Giulio Cesare 67. **Henry pioggia di sangue**. Or.: 16,30; 18,30; 20,30; 22,30.
ADUA 400 c. G. Cesare 67. **Double Impact vendetta finale**. Or.: 16,30; 18,30; 20,30; 22,30.
AMBRA v. Chiosa della Salute 77. **Le mani della notte**. Or.: 16,30; 18,30; 20,30; 22,30.
AMBROSIO P. c. V. Emanuele 52. Chiuso.
ARLECCHINO c. Sommeiller 22. Telefono 58.17.100. **Weekend senza il morto**. Or.: 17; 18,50; 20,40; 22,30.
CAPITOL v. S. Dalmazzo 24. **Fusi di testa**. N. V. Or.: 15,30; 17,15; 19; 20,45; 22,30.
CENTRALE v. C. Alberto 27. **Vita di Boheme**. Di A. Kaurismaki, con Jean Pierre Leaud.
C. CHAPLIN 1 v. Garibaldi 32/e. **Thelma & Louise**. Or.: 15,30; 17,40; 20; 22,25.
C. CHAPLIN 2 v. Garibaldi 32/a. **L'amore, il sesso e Berlino**. Or.: 16,45; 18,40; 20,35; 22,30.
CRISTALLO v. Golto 8. **Cose dell'altro mondo**. Or.: 15,10; 17; 18,50; 20,40; 22,30.
DORIA v. Gramsci 9. **Ferro & seta**. Or. 15,30; 17,15; 19; 20,45; 22,30.
ELISEO GRANDE p. Sabotino. **Sabato italiano**. Or.: 16; 17,40; 19,20; 21; 22,40.
ELISEO BLU piazza Sabotino. **Non dite a mamma che la baby-sitter è morta**. Non vist. Or.: 16; 18,10; 20,20; 22,30.
ELISEO ROSSO p. Sabotino. **Detective Stone**. Vist. 14. Or.: 16,15; 18,20; 20,25; 22,30.
EMPIRE p. V. Veneto 6. **Mediterraneo**. Or.: 15,30; 17,15; 19; 20,45; 22,30.
ERBA c. Moncalieri 241. **Il ladro di bambini**. G. P. giuria Cannes '92. Or.: 16; 20,15; 22,30.
ETOILE (Ex Torino) via B. Buozzi 6. **La mano sulla culla**. Ap. 16. Film 18,30; 18,30; 20,30; 22,30.
FARO v. Po 30. **Analisi finale**. Or.: 15,30; 17,50; 20,10; 22,30.
FIAMMA c. Trapani 57. **Mio cugino Vincenzo**. Or.: 15,45; 18; 20,15; 22,30. Aria cond.
IDEAL c. Beccaria 4. **I sonnambuli di Stephen King**. Vist. 14. Or.: 17,15; 19; 20,45; 22,30.
KING KONG Cinestudio v. Po 21. **Casablanca**. Or.: 15,30; 18,30; 20,30; 22,30.
LILLIPUT v. XX Settembre 15 bis. **A Praga**. Or.: 15,10; 17; 18,50; 20,40; 22,30.
LUX Galleria San Federico. **Halloween 4**. Or.: 15,30; 17,15; 19; 20,45; 22,30.
MASSIMO UNO v. Montebello 8. **Sulla terra come in cielo**. Or.: 16,10; 18,10; 20,30; 22,30.
NAZIONALE 1 v. Pomba 7. **Double Impact vendetta finale**. Or.: 16,30; 18,30; 20,30; 22,30.
NAZIONALE 2 v. Pomba 7. **Teddo decadence**. V. 18. 1° Premio Festival Taormina '92.
NUOVO ODEON v. Venaria 9. **I Mambo Kings**. Or.: 16; 18,05; 20,20; 22,30.
OLIMPIA 1 v. Arsenale 3. **Cuore di luono**. Or.: 15,30; 17,50; 20,10; 22,30.
OLIMPIA 2 v. Arsenale 3. **Mio cugino Vincenzo**. Or.: 15,45; 18; 20,15; 22,30.
REPOSI v. XX Settembre 15. **White Sands tracce nella sabbia**. Or.: 14,50; 16,45; 18,40; 20,35; 22,30.
ROMANO G. Subalp. **La mia peggior amica**.
SELENE c. Belgio 53. **Maledetto il giorno che ti...**. Or.: 16,15; 18,10; 20,20; 22,30.
STUDIO RITZ v. Acqui 2. **Nulla ci può fermare**. Or.: 16,50; 18,30; 20,30; 22,30.
VITTORIA v. Roma 336. **Poliziotto in blue jeans**. Or.: 15,15; 17,05; 18,55; 20,45; 22,35.

TEATRI A TORINO

TEATRO REGIO p. Castello 215, t. 88.151. **Stagione d'opera 1992/93**. Rin. abb.: fino al 2/10 presso le agenzie della Banca Cri. Vendita nuovi abbonamenti: dal 20/10 al 10/11; vendita biglietti su tutti gli spettacoli: dal 12/11. Bigl. ore 13-18,30, tel. 8615.241/242.
ALFIERI p. Solferino 4, tel. 562.3800. **Il fiore all'occhiello**. 9 grandi spett. in abb. a posto fisso. Rin. abb., prelazioni nuovi abbonati e bigl. tutti i giorni (or. ore 9-13; 15-19).
COLOSSEO v. M. Cristina 73, tel. 669.80.34. **Abbonamento Arcobaleno**. All'insegna del divertimento: sei grandi spett. a posto fisso. Abb. a 5 spett. di Operetta, appuntamento mensile novembre, gennaio, febbraio, marzo e aprile. Gli abb. saranno in vendita a partire dal 2 sett. or. 10-12; 15-19 alla cassa del Teatro. Tel. 668.8034.

LE TV PRIVATE

Telestar
19 — **Corky il ragazzo del circo**
19,30 **Jim della jungla**, telefilm
20 — **La strana coppia**, telefilm
20,30 **La grande pioggia**, film
22,30 **Buck Rogers**, telefilm
23,30 **La strana coppia**, telefilm
24 — **La regina Cristina**, film

Telecupole Cinquestelle
18 — **Adderly**, telefilm
19,08 **Sport flash**, rubrica
20,30 **Il lungo Carnevale**, film
23,30 **Sport flash**, rubrica

Videogruppo
17,30 **Il ritratto di Jenny**, film
19,30 **Africa 80**, documentario
20,30 **Oggi al Delle Alpi**
21 — **Ombre rosse**, film
24 — **Elvis la leggenda**, documentario

Telecity
17,30 **Genitori in blue jeans**, film
19,30 **Dottori con le ali**, telefilm
20,30 **La furia dei barbari**, film
22,10 **Fotomodella estate 1992**, show
22,50 **Il giustiziere di Londra**, film
0,40 **Le altre notti**, telefilm

Primantenna Supersix
18 — **Love story**, telefilm
18 — **Super Kid**, cartoni
20,30 **Innamorarsi**, superserieromanza
21,30 **Dionne Warwick**, concerto
22,30 **Provaci ancora Lenny**, sit. com.

Quarta Rete Tv
18 — **I viaggiatori del tempo**, telefilm
19 — **Il dopo partita**
20,30 **Vento del Sud**, film
22 — **Juve - Toro news**
22,30 **New excelsior**
24 — **Dolce notte**
1 — **Frutto proibito**

Quinta Rete
18,30 **Buck Rogers**, telefilm
19,30 **Tad**, telefilm
20 — **La grande pioggia**, film
22 — **Campane a festa**, folk
0,30 **Il caso Trafford**, film

Telebiella
13 — **Hyde Park corner**
13,10 **Solstizio estate**
19 — **Good times**, telefilm
20 — **Solstizio estate**
23 — **Trasmissione evangelica**
24 — **Tg Biella 7 giorni**

Rete 9 Tai
20,10 **Il tempo delle sagre**
20,17 **Il giardino dei ciliegi**
20,55 **Palio story**, spettacolo
21,20 **Bella ma pericolosa**, film
23 — **Palio story**, spettacolo
23,24 **Il tempo delle sagre**
24 — **Cinque donne per l'assassino**

Erreuno Tv
9,15 **Rassegna prime pagine provinciali «La Stampa»**
10 — **Rassegna prime pagine**
11 — **Rassegna prime pagine**
12,45 **Erreuno Tg**
18,30 **Erreuno Tg**
20,30 **Scenoggiato**
22,05 **Ordine e disordine**
22,50 **Tg sera**
23 — **Weekend sport**
23,10 **Da Barcellona: Giochi parolimpici estivi**
23,20 **Telesopinioni**

G.R.P.
18 — **The Outsiders**, telefilm
19 — **Dal Tribunale di Torino**, rubrica
19,30 **Charleston**, telefilm
20 — **L'uomo e la terra**, documentario
20,30 **Scandalo internazionale**, film
22,30 **Missione di morte**, film
24 — **La Duchessa di Chicago**

Rete Canavese
18,15 **L'uomo dell'Uncle**, telefilm
19,30 **Canavese Sette**
21 — **Film**
22,45 **Canavese Sette**
24 — **Notturno**

Telesubalpina
18,30 **Cartoni animati**
19 — **Ecumenismo e dialogo nel crocevia anatolico**, documentario
19,25 **Domani celebriamo**
19,30 **Speciale Telesu: «Una bussola per il futuro»**
20 — **Cartoni animati**
20,30 **Un giorno a New York**, film
22,30 **La grande pioggia**, film

Rete 7 Piemonte
18 — **Sulle strade della California**
20,10 **Il mondo dell'occulto**
20,40 **Il paradiso del male**
22,40 **Informa 7**
23 — **Conviene far bene l'amore**
24 — **Tre croci per noi morire**, film
1,45 **Informa 7**
2 — **Varietà**
3 — **Equipaggio tutto matto**, telefilm

● **Eventuali errori e variazioni nei programmi sono causati dalla non tempestiva comunicazione delle emittenti.**

Sono stati resi noti ieri pomeriggio dalla Federcalcio i calendari dei due raggruppamenti

Eccellenza, le mille sfide incrociate

Girone A con novaresi, alessandrine e vercellesi

1ª GIORNATA
(20/9/92)
Borgomanero-Fulvius
Borgosesia-Virtus Villadossola
Caltignaga-Derthona
Juventus Domo-Trecate
Monferrato-Biellese Vigliano
Ovadacalcio-H. M. Arona
Valenzana-Novese
Verbania-Libarna
Trino-Omegna

2ª GIORNATA
(27/9/92)
Biellese-Trecate
Borgomanero-Verbania
Borgosesia-Monferrato
Derthona-Valenzana
Fulvius-Trino
H. M. Arona-Novese
Omegna-Juventus Domo
Virtus Villadossola-Caltignaga
Libarna-Ovadacalcio

3ª GIORNATA
(4/10/92)
Caltignaga-Borgosesia
Juventus Domo-Borgomanero
Monferrato-Derthona
Novese-Omegna
Trecate-Libarna
Trino-Biellese Vigliano
Valenzana-H. M. Arona
Verbania-Fulvius
Ovadacalcio-Virtus Villadossola

4ª GIORNATA
(11/10/92)
Borgosesia-Borgomanero
Derthona-Verbania
Fulvius-Biellese Vigliano
H. M. Arona-Trecate
Monferrato-Valenzana
Novese-Juventus Domo
Omegna-Libarna
Ovadacalcio-Caltignaga
Virtus Villadossola-Trino

5ª GIORNATA
(18/10/92)
Biellese-Omegna
Borgomanero-Trino
Caltignaga-Monferrato
Derthona-Novese
Fulvius-Virtus Villadossola
Juventus Domo-Valenzana
Libarna-H. M. Arona
Trecate-Borgosesia
Verbania-Ovadacalcio

6ª GIORNATA
(25/10/92)
Borgosesia-Verbania
H. M. Arona-Biellese Vigliano
Monferrato-Juventus Domo
Novese-Trecate
Omegna-Fulvius
Ovadacalcio-Derthona
Valenzana-Caltignaga
Virtus Villadossola-Borgomanero
Trino-Libarna

7ª GIORNATA
(1/11/92)
Biellese Vigliano-Virtus Villadossola
Borgomanero-Omegna
Caltignaga-Novese
Derthona-H. M. Arona
Fulvius-Borgosesia
Juventus Domo-Ovadacalcio
Libarna-Valenzana
Trecate-Monferrato
Verbania-Trino

8ª GIORNATA
(8/11/92)
Biellese Vigliano-Libarna
H. M. Arona-Caltignaga
Monferrato-Ovadacalcio
Novese-Fulvius
Trecate-Borgomanero
Trino-Juventus Domo
Valenzana-Borgosesia
Virtus Villadossola-Derthona
Omegna-Verbania

9ª GIORNATA
(15/11/92)
Borgomanero-Libarna
Borgosesia-Omegna
Caltignaga-Trecate
Derthona-Trino
Juventus Domo-Fulvius
Monferrato-H. M. Arona
Valenzana-Virtus Villadossola
Verbania-Biellese Vigliano
Ovadacalcio-Novese

10ª GIORNATA
(22/11/92)
Biellese Vigliano-Juventus Domo
Borgomanero-Caltignaga
Borgosesia-Derthona
Fulvius-Ovadacalcio
H. M. Arona-Verbania
Omegna-Valenzana
Trino-Trecate
Virtus Villadossola-Monferrato
Libarna-Novese

11ª GIORNATA
(29/11/92)
Caltignaga-Libarna
Derthona-Biellese Vigliano
H. M. Arona-Borgosesia
Juventus Domo-Verbania
Monferrato-Omegna
Novese-Virtus Villadossola
Trecate-Fulvius
Valenzana-Borgomanero
Ovadacalcio-Trino

12ª GIORNATA
(6/12/92)
Biellese Vigliano-Valenzana
Borgomanero-Ovadacalcio
Borgosesia-Novese
Fulvius-Caltignaga
Libarna-Juventus Domo
Omegna-Derthona
Trino-Monferrato
Virtus Villadossola-H. M. Arona
Verbania-Trecate

13ª GIORNATA
(8/12/92)
Caltignaga-Verbania
Derthona-Borgomanero
H. M. Arona-Trino
Juventus Domo-Virtus Villadossola
Monferrato-Libarna
Novese-Biellese Vigliano
Ovadacalcio-Borgosesia
Valenzana-Fulvius
Trecate-Omegna

14ª GIORNATA
(13/12/92)
Biellese Vigliano-Borgosesia
Borgomanero-Monferrato
Fulvius-Derthona
Juventus Domo-Caltignaga
Libarna-Virtus Villadossola
Omegna-H. M. Arona
Trecate-Ovadacalcio
Verbania-Valenzana
Trino-Novese

15ª GIORNATA
(20/12/92)
Borgosesia-Juventus Domo
Caltignaga-Trino
Derthona-Libarna
H. M. Arona-Fulvius
Monferrato-Verbania
Novese-Borgomanero
Ovadacalcio-Biellese Vigliano
Valenzana-Trecate
Virtus Villadossola-Omegna

16ª GIORNATA
(10/1/93)
Biellese Vigliano-Caltignaga
Borgomanero-H. M. Arona
Fulvius-Monferrato
Juventus Domo-Derthona
Libarna-Borgosesia
Trecate-Virtus Villadossola
Trino-Valenzana
Verbania-Novese
Omegna-Ovadacalcio

17ª GIORNATA
(17/1/93)
Biellese Vigliano-Borgomanero
Borgosesia-Trino
Caltignaga-Omegna
Derthona-Trecate
H. M. Arona-Juventus Domo
Libarna-Fulvius
Novese-Monferrato
Valenzana-Ovadacalcio
Virtus Villadossola-Verbania

B: ALBESE-CANELLI, LANGA CONTRO MONFERRATO

1ª GIORNATA
(20/9/92)
Albese Calcio-Canelli
Asti-La Chivasso
Fossanese-Intermonregalese
Giaveno Coazze-Saviglianese
Ivrea-Chieri
Moncalieri-Piobesi
Rivarolese-Mathi
Saluzzo-Rivoli Calcio

2ª GIORNATA
(27/9/92)
Asti-Moncalieri
Chieri-Giaveno Coazze
Intermonregalese-Ivrea
La Chivasso-Fossanese
Mathi-Albese Calcio
Piobesi-Canelli
Rivoli Calcio-Rivarolese
Saviglianese-Saluzzo

3ª GIORNATA
(4/10/92)
Albese Calcio-Piobesi
Canelli-Mathi
Fossanese-Chieri
Giaveno Coazze-Rivoli Calcio
Ivrea-Asti
Moncalieri-La Chivasso
Rivarolese-Saviglianese
Saluzzo-Intermonregalese

4ª GIORNATA
(11/10/92)
Asti-Fossanese
Chieri-Moncalieri
Intermonregalese-Giaveno Coazze
La Chivasso-Ivrea
Mathi-Saluzzo
Piobesi-Rivarolese
Rivoli Calcio-Canelli
Saviglianese-Albese Calcio

5ª GIORNATA
(16/10/92)
Albese Calcio-Intermonregalese
Canelli-Saviglianese
Fossanese-Rivoli Calcio
Giaveno Coazze-Asti
Mathi-Piobesi
Moncalieri-Ivrea
Rivarolese-Chieri
Saluzzo-La Chivasso

6ª GIORNATA
(25/10/92)
Asti-Rivarolese
Chieri-Albese Calcio
Intermonregalese-Canelli
Ivrea-Saluzzo
La Chivasso-Giaveno Coazze
Moncalieri-Fossanese
Rivoli Calcio-Piobesi
Saviglianese-Mathi

7ª GIORNATA
(1/11/92)
Albese Calcio-Rivoli Calcio
Canelli-Chieri
Fossanese-Ivrea
Giaveno Coazze-Moncalieri
Mathi-Intermonregalese
Piobesi-Saviglianese
Rivarolese-La Chivasso
Saluzzo-Asti

8ª GIORNATA
(8/11/92)
Asti-Albese Calcio
Chieri-Piobesi
Fossanese-Giaveno Coazze
Intermonregalese-Saviglianese
Ivrea-Rivarolese
La Chivasso-Canelli
Moncalieri-Saluzzo
Rivoli Calcio-Mathi

9ª GIORNATA
(15/11/92)
Albese Calcio-La Chivasso
Canelli-Asti
Giaveno Coazze-Ivrea
Mathi-Chieri
Piobesi-Intermonragalese
Rivarolese-Moncalieri
Saluzzo-Fossanese
Saviglianese-Rivoli Calcio

10ª GIORNATA
(22/11/92)
Asti-Mathi
Chieri-Saviglianese
Fossanese-Rivarolese
Giaveno Coazze-Saluzzo
Intermonregalese-Rivoli Calcio
Ivrea-Canelli
La Chivasso-Piobesi
Moncalieri-Albese Calcio

11ª GIORNATA
(29/11/92)
Albese Calcio-Fossanese
Canelli-Saluzzo
Intermonregalese-Chieri
Mathi-Ivrea
Piobesi-Asti
Rivarolese-Giaveno Coazze
Rivoli Calcio-La Chivasso
Saviglianese-Moncalieri

12ª GIORNATA
(6/12/92)
Asti-Intermonregalese
Chieri-Rivoli Calcio
Fossanese-Mathi
Giaveno Coazze-Albese Calcio
Ivrea-Piobesi
La Chivasso-Saviglianese
Moncalieri-Canelli
Saluzzo-Rivarolese

13ª GIORNATA
(8/12/92)
Albese Calcio-Rivarolese
Canelli-Giaveno Coazze
Chieri-Asti
Intermonregalese-La Chivasso
Mathi-Moncalieri
Piobesi-Saluzzo
Rivoli Calcio-Ivrea
Saviglianese-Fossanese

14ª GIORNATA
(13/12/92)
Asti-Rivoli Calcio
Fossanese-Piobesi
Giaveno Coazze-Mathi
Ivrea-Saviglianese
La Chivasso-Chieri
Moncalieri-Intermonregalese
Rivarolese-Canelli
Saluzzo-Albese Calcio

15ª GIORNATA
(20/12/92)
Albese Calcio-Ivrea
Canelli-Fossanese
Chieri-Saluzzo
Intermonregalese-Rivarolese
Mathi-La Chivasso
Piobesi-Giaveno Coazze
Rivoli Calcio-Moncalieri
Saviglianese-Asti

Anche la Promozione è pronta ai nastri di partenza: ecco il lungo calendario del girone A che interessa le squadre novaresi e vercellesi

Molte pretendenti, ma una sola poltrona per il grande salto

S'inizia con Grignasco-Cossatese, sfida tra due importanti capitali del tessile

Sarà un calcio all'antica

Mancano i soldi, ma ritorna l'entusiasmo per il campanile

SCATTERANNO domenica 20 settembre e si annunciano come i campionati più «stellari» degli ultimi due decenni per la consistenza tecnica delle squadre, il giro finanziario di decine di milioni e la crescente attesa. Sono i tornei di Eccellenza e Promozione, i due fiori all'occhiello di questo Piemonte che in campo calcistico sta cercando di recuperare l'antica identità, quella che lo aveva portato, a cavallo degli Anni Sessanta-Settanta, ai massimi livelli nazionali.

Quel periodo d'oro era cominciato con le grandi sfide nei due gironi dell'allora Prima categoria (l'attuale Eccellenza) che nelle sue file contava tra le altre nel girone A Verbania, Omegna, Arona, Borgosesia, Cossatese, Aosta, Juve Domo, Ponzone e nel B Derthona, Pianelli-Traversa, Mondovì, Novese, Valenzana, Cuneo, Saviglianese, tutte squadre destinate una dopo l'altra a salire in serie D (corrisponde alla C2) e C (equivale alla C1) e a restarci.

Quest'anno gran parte di quelle formazioni eccelse si ritrova in un'Eccellenza con 34 società e in una Promozione da quattro gironi e, guarda caso, oggi come allora, ci si avvia al calcio giocato dopo un'estate all'insegna di tanti movimenti.

Se però venti-trent'anni fa quel calcio era ancora dilettantistico nel vero senso della parola, quello odierno è un'attività che si sta pericolosamente avvicinando al punto di rottura se non subentreranno regole nuove ed al passo coi tempi.

A cominciare dalla stessa Federazione chiamata a migliorare le sue strutture sia in campo nazionale sia in ambito locale. Non è infatti più ammissibile comportarsi a Roma come le tre famose scimmiette del «io non vedo, non sento e non parlo» quando si affronta il tema di rimborsi spese ai giocatori. E' noto a tutti che lo spirito decoubertiano tranne rarissime eccezioni non esiste più e nelle società più ricche girano cifre da capogiro con ingaggi che in molti casi superano i sei zeri.

O che s'impongano regole assurde come quella di inserire nella lista dei 16 giocatori da consegnare all'arbitro obbligatoriamente due Under con la conseguenza che la gran parte dei giovani portati in panchine giocheranno poco nella loro categoria e quasi mai in prima squadra.

Ed è altrettanto necessario, a livello piemontese, che il Comitato si adegui a questi nuovi tempi modificando alcune regole. Due in particolar modo: 1) che i referti arbitrali vengano presi in visione subito in modo che tutte le squalifiche (e non solo le espulsioni) si scontino immediatamente; 2) che i ricorsi siano valutati a tempo debito e non come è accaduto ancora l'anno scorso.

Roberto Eynard

Ecco il calendario completo del girone A di Promozione.

1ª GIORNATA
(20/9/92)
Biellese-Dormelletto
Donato Mongrando-Gattinara
Dufour-Galliate
F. C. Barengo-Farese
Gravellona-Castellettese
Grignasco-Cossatese
Sunese-Cerano
Val Mos-Crevolese

2ª GIORNATA
(27/9/92)
Castellettese-F. C. Barengo
Cerano-Val Mos
Cossatese-Biellese
Crevolese-Donato Mongrando
Dormelletto-Gravellona
Farese-Dufour
Galliate-Grignasco
Gattinara-Sunese

3ª GIORNATA
(4/10/92)
Biellese-Crevolese
Donato Mongrando-Cerano
Dufour-Castellettese
F. C. Barengo-Dormelletto
Gravellona-Cossatese
Grignasco-Gattinara
Sunese-Farese
Val Mos-Galliate

4ª GIORNATA
(11/10/92)
Biellese-Grignasco
Cerano-Gravellona
Cossatese-Val Mos
Crevolese-Dufour
Donato Mongrando-Sunese
Dormelletto-Castellettese
Galliate-Farese
Gattinara-F. C. Barengo

5ª GIORNATA
(18/10/92)
Castellettese-Biellese
Dufour-Dormelletto
F. C. Barengo-Cerano
Farese-Donato Mongrando
Gravellona-Galliate
Grignasco-Crevolese
Sunese-Cossatese
Val Mos-Gattinara

6ª GIORNATA
(25/10/92)
Biellese-Gravellona
Cerano-Castellettese
Cossatese-Dufour
Crevolese-F. C. Barengo
Donato Mongrando-Val Mos
Dormelletto-Grignasco
Galliate-Sunese
Gattinara-Farese

7ª GIORNATA
(1/11/92)
Castellettese-Galliate
Dormelletto-Cossatese
Dufour-Cerano
F. C. Barengo-Biellese
Farese-Crevolese
Gravellona-Gattinara
Grignasco-Donato Mongrando
Val Mos-Sunese

8ª GIORNATA
(8/11/92)
Cossatese-Castellettese
Crevolese-Cerano
Donato Mongrando-Gravellona
Farese-Val Mos
Galliate-Biellese
Gattinara-Dormelletto
Grignasco-Dufour
Sunese-F. C. Barengo

9ª GIORNATA
(15/11/92)
Biellese-Farese
Castellettese-Crevolese
Cerano-Gattinara
Cossatese-Galliate
Dormelletto-Donato Mongrando
Dufour-Sunese
F. C. Barengo-Val Mos
Gravellona-Grignasco

10ª GIORNATA
(22/11/92)
Cerano-Biellese
Crevolese-Cossatese
Donato Mongrando-Galliate
F. C. Barengo-Dufour
Farese-Dormelletto
Gattinara-Castellettese
Sunese-Grignasco
Val Mos-Gravellona

11ª GIORNATA
(29/11/92)
Biellese-Donato Mongrando
Castellettese-Farese
Cossatese-Gattinara
Dormelletto-Cerano
Dufour-Val Mos
Galliate-Crevolese
Gravellona-Sunese
Grignasco-F. C. Barengo

12ª GIORNATA
(6/12/92)
Cerano-Galliate
Crevolese-Dormelletto
Donato Mongrando-Dufour
F. C. Marengo-Gravellona
Farese-Cossatese
Gattinara-Biellese
Sunese-Castellettese
Val Mos-Grignasco

13ª GIORNATA
(8/12/92)
Biellese-Sunese
Castellettese-Val Mos
Cossatese-Cerano
Dormelletto-Galliate
Dufour-Gattinara
F. C. Marengo-Donato Mongrando
Gravellona-Crevolese
Grignasco-Farese

14ª GIORNATA
(13/12/92)
Donato Mongrando-Cossatese
Dufour-Gravellona
Farese-Cerano
Galliate-F. C. Barengo
Gattinara-Crevolese
Grignasco-Castellettese
Sunese-Dormelletto
Val Mos-Biellese

15ª GIORNATA
(20/12/92)
Biellese-Dufour
Castellettese-Donato Mongrando
Cerano-Grignasco
Cossatese-F. C. Barengo
Crevolese-Sunese
Dormelletto-Val Mos
Galliate-Gattinara
Gravellona-Farese

Ore 16, scatta il campionato e al Robbiano arriva il temibile Mariano

Pro, da oggi è vietato scherzare

L'undici di Caligaris chiamato a ribadire i miglioramenti palesati in Coppa Italia. Il mister ha convocato 16 giocatori. Probabile il contemporaneo esordio degli ultimi acquisti Braghin e Ricca

VERCELLI. Ore 16 di oggi, domenica 6 settembre 1992: scatta il «Cnds», il nuovo Campionato nazionale dilettanti, un torneo riscoperto dopo anni e anni e sorto sulle ceneri dell'Interregionale, a sua volta figlio di quella grande competizione che era la Serie D.

Ore 16 di oggi: al Robbiano si gioca Pro Vercelli-Mariano, un «revival» della prima di un anno fa, quando i bianchi allenati da Sacco rifilarono ai comensi un secco 4-1, cancellando per una settimana le polemiche che già stavano accendendo l'ambiente bicciolano.

Da quel giorno molta acqua è passata sotto il ponte della Pro e questo pomeriggio i tifosi vedranno all'opera una squadra lontana parente di quella che dodici mesi fa per sette giorni illuse gran parte della tifoseria.

Alla guida tecnica innanzitutto vi è Sergio Caligaris, ovvero l'allenatore che negli ultimi sei campionati ha vinto più di tutti; poi in campo scenderà una compagine rinnovata per sette undicesimi (Beccari, Fioraso, Bollini e Burgato sono i soli superstiti) e, soprattutto, assolutamente inedita.

Infatti in settimana la «cortina» rosa vercellese è stata allungata con l'inserimento di un veterano, Maurizio Braghin, e dell'ennesima speranza, Roberto Ricca, terzino fluidificante proveniente dalla Primavera della Juventus. Due non bicciolani che hanno preso confidenza con gli schemi della squadra solo giovedì sera nell'amichevole che la compagine bianca ha giocato e vinto per 6-1 (doppiette di Burgato e Cavallo, gol di Lenta e Tiengo) sul terreno della Quincinettese, club che milita in Prima categoria.

Dopo il bel 2-0 a spese della Vogherese in Coppa Italia la Pro è chiamata a ripetersi oggi con il Mariano (foto Giuppi)

Così per i due il match con i gialloblù lombardi assume anche l'aspetto di un severo collaudo e di un passo in avanti sulla strada della preparazione. «Entrambi hanno bisogno di giocare e di trovare l'amalgama con i compagni - sostiene Sergio Caligaris -. Fisicamente devono ancora migliorare e quindi al nostro pubblico chiedo di non dare giudizi affrettati. Comunque con loro la squadra inizierà ad assumere un aspetto più equilibrato e non sarò costretto ad impiegare giocatori fuori ruolo. Certo il banco di prova odierno è di quelli ostici: il Mariano è da sempre una formazione caparbia ed agonisticamente valida. Non sarà facile ottenere i due punti in palio, ma ci proveremo con tutte le nostre forze».

In tema di formazione come sempre l'allenatore dei bianchi si limita a snocciolare l'elenco dei convocati, sedici in tutto (la squadra iniziale viene decisa in mattinata dopo il ritrovo) di cui fanno parte i portieri Beccari e Pettinato, i difensori Fioraso, Loporto, Montebugnoli, Storgato e Ricca, i centrocampisti Burgato, Cervato, Bollini, Cavallo, Braghin e Garzonio, gli attaccanti Lenta, Tiengo e Salono.

A meno di sorprese l'undici che si schiererà per il fischio d'avvio del match dovrebbe essere il seguente: Beccari tra i pali, Storgato regista difensivo, Fioraso e Montebugnoli (o Loporto) in marcatura, Ricca terzino fluidificante, Braghin davanti alla difesa, Tiengo (o Garzonio) a coprire la fascia destra, Bollini e Burgato a presidiare il centrocampo, Cavallo sulla fascia sinistra, Lenta punta avanzata.

Roberto Eynard

Le altre gare

Legnano-Seregno è partitissima

VERCELLI. Calendario maligno per questa giornata d'esordio: subito è in programma una partitissima, quel Legnano-Seregno che mette a confronto le due favorite del girone. Come dire che per entrambe la prima uscita è davvero «da far tremare i polsi».

Anche per Saronno e Corsico, le alternative alla coppia di big, il compito non si preannuncia facile essendo impegnate in trasferta: gli «amaretti» saggiano la qualità della matricola Châtillon mentre la squadra di Bacchin è di scena sul terreno dell'Iris Oleggio.

Altro match interessante è Pro Lissone-Gallaratese, due compagini «da scoprire» al pari di Fanfulla-Pinerolo che subito saggerà le qualità di una formazione, quella di casa, indicata tra le possibili sorprese ed una che ha condotto una notevole campagna di rafforzamento.

Altro incontro equilibrato è Caratese-Sparta Novara mentre in Abbiategrasso-Bellinzago il pronostico è a favore dei padroni di casa, intenzionati a partire con il piede giusto.

Chiude il cartellone della prima giornata la sfida tra il Nizza Millefonti e il Vigevano, una gara che, almeno sulla carta, vede confrontarsi due undici con l'unico obiettivo della salvezza. [p. m. f.]

Ecco gli avversari dei bianchi

Gialloblù mirano alla riscossa

MARIANO COMENSE. La prima impressione è che il Mariano edizione '92/'93 si presenti con lo stesso volto del passato. Una verniciata e pochi ritocchi. Lo sorregge un'esperienza quadriennale nella categoria ma accusa un invecchiamento. Proprio il tesseramento di Giancarlo Rigamonti (classe '62, dal Seregno in cambio di Terraneo) ha contribuito ad elevare a 24,5 anni l'età media.

La dirigenza gialloblù, sposando per necessità la politica del bilancio sano, è convinta di soffrire meno rispetto all'anno scorso perché le retrocessioni saranno solamente tre.

I movimenti di calcio mercato (l'altro acquisto è il mediano Claudio Grassi dal Besana) sono stati avallati da Cesare Longo, 56 anni, milanese di Cinisello che, prima di ricevere il mandato di responsabilità tecnica, ha svolto per un biennio le mansioni di d.s.

A giudicare dal precampionato con il nuovo mister è cambiato qualcosa nelle file del club brianzolo: i suoi metodi di lavoro non prevedono più lo slogan «palle lunghe e pedalare» ma piuttosto una tendenza al gioco ragionato nella fascia centrale.

Logicamente questi nuovi schemi comporteranno tempi lunghi d'assemblaggio soprattutto perché il Mariano ha cominciato gli allenamenti a Ferragosto quando le avversarie stavano già sudando da un paio di settimane. Pur svantaggiato sotto il profilo atletico (l'attuale autonomia si aggira sui 60') è uscito dignitosamente dalla prima fase di Coppa Italia (vittoria per 3-1 sulla Caratese, pareggio a reti bianche sul quotato Seregno) qualificandosi per il secondo turno.

Il nuovo allenatore ha fatto capire di nutrire parecchio affidamento sul collettivo (18 giocatori, assente l'infortunato Giancarlo Toccane), minimizzando l'esigua disponibilità di attaccanti (Rigamonti, Allievi, Tagliabue). C'è però un nucleo abbondante di centrocampisti (8 elementi per 4-5 posizioni) e tra questi figura De Palo, uomo d'ordine avviato alla miglior condizione, tornato disponibile dopo l'operazione ai legamenti ed una lunga rieducazione.

Protetto da un reparto difensivo collaudato (Angelinetta tra i pali, Lucchetta, Di Padova, Gualandris marcatori, Gerosa in ultima battuta) nell'odierno confronto allo stadio «Robbiano» il Mariano punta a dimenticare la «débâcle» (1-4, 0-3 dopo 27') subita l'8 settembre '91.

Questa la probabile formazione: Angelinetta; Lucchetta, Di Padova; Pagano, Gerosa, Gualandris; Grassi, Gorni, Rigamonti, Toccane Giuliano, Allievi.

Il bomber Giancarlo Rigamonti

Giuseppe Pellizzoni

COPPA ITALIA

Sono in calendario oggi le partite di ritorno: il Trino quasi qualificato

La Dufour vuol fare lo sgambetto

Nel derby il Borgo parte dall'1-0 dell'andata

VARALLO. Ore 16,30: derby di ritorno. La Dufour, per niente soddisfatta del match di andata e dalle accuse di eccessivo difensivismo, tenta il primo colpaccio della stagione, facendo lo sgambetto ai cugini del Borgosesia. Le possibilità ci sono, eccome, giurano in casa neroverde. Basterebbe approfittare magari della difficoltà palesata dall'undici di Gian Mario Arrondini ad arrivare in zona tiro. Il problema maggiore sarà segnare due reti al portiere Pagani, che finora tra gare ufficiali e partite amichevoli è sembrato impenetrabile.

In casa del Borgo tutti naturalmente scommettono sulla qualificazione. «Sarebbe un pessimo biglietto da visita mancare l'accesso al secondo turno», dicono in coro dirigenti e allenatore. Gian Mario Arrondini, l'«omone coi baffi», solo questa mattina saprà se una pedina importante come Guido Romei avrà recuperato la leggera distorsione a una caviglia patita nel match di andata. Al suo posto, in marcatura, potrebbe essere dirottato Rastello. In compenso rientrerà Andrea Borgato, che ha scontato il turno di squalifica. Anche Marangon ha un dubbio in retroguardia, legato al recupero dell'ex gattinarese Ischi.

Con la Biellese 1992-Vigliano già in campo ieri sera a Bollengo nell'anticipo contro l'Ivrea (senza Poli, squalificato per l'espulsione in amichevole con la Juve), completa il tabellone delle vercellesi il ritorno tra La Chivasso e Trino. Per l'undici di De Rossi la qualificazione dovrebbe essere una pura formalità, sicuro del 2-0 conseguito all'andata. Gli azzurri anzi sembrano già tra le squadre più in palla in vista dell'inizio di campionato. Le stelle sono sempre loro, i due esperti bomber Coppo e Piccolotti, ma i giovani che gravitano intorno sono all'altezza.

Partite di ritorno anche in Coppa Piemonte. L'attesa più grande è per il derby tra Spolina e Val Mos, in programma nel nuovissimo impianto di frazione Paschetto il primo match ufficiale a disputarsi nello stadio, dopo il 3-3 inaugurale nell'amichevole con la Biellese 1992-Vigliano). All'andata la gara è terminata 1-0 per i giallorossoblù con rete di Fabrizio Giavarra: il favorito resta l'undici di Giovanni Balossini, ma i lilla cossatesi contano in una clamorosa rimonta.

Nella foto di Hellar Reolon una fase del derby d'andata tra la Dufour e il Borgo. La squadra dell'ex Marangon cerca il successo «che vale una stagione»

Sembra più proibitivo invece il compito della Cossatese, che deve recuperare la sconfitta 3-1 patita in casa per mano della Caresanese, probabilmente facendo pure a meno di Brancaleon, leggermente infortunato. L'allenatore Enrico Razzano ha garantito di non tenere più di tanto al passaggio del turno. «Sono partite che servono più che altro per fare esperimenti e provare automatismi», ha spiegato. Chi invece sembra aver già trovato la giusta quadratura sono i granata: espugnare il Fila non è mai un'impresa facile, calcolando anche la differenza di categoria tra i due club.

Il programma di oggi è completato da un'amichevole. Alle 16 al campo sportivo di Castelletto, il La Cervo di mister Silvano Lobia, tra i favoriti designati della Prima categoria dopo la sconfitta allo sprint dell'anno passato, sfida il Villaggio Lamarmora, autore di una campagna acquisti notevole.

Giampiero Canneddu

CICLISMO

In gara domani alle 15

Dilettanti di Seconda a Lignana

LIGNANA. Ultimi squilli di tromba per il ciclismo prima dell'inevitabile pausa invernale. Un avvicinarsi alla sosta che comunque è impreziosito da alcune prove di tutto rispetto come quella che si corre domani pomeriggio nel centro vercellese in occasione dei festeggiamenti per la patronale.

Una gara, quella intitolata «Gran premio Comune di Lignana» giunta non a caso alla trentesima edizione, come dire un attestato di assoluta nobiltà.

La competizione, riservata ai dilettanti di Seconda serie, si disputerà su un tracciato ricavato in parte sulle vie del paese e in parte sulla strada provinciale delle Grange dalla lunghezza di 2 chilometri e 165 metri da ripetersi quaranta volte per un totale di poco più di 86 chilometri.

La partenza è fissata per le ore 15; l'arrivo è previsto attorno alle 17. [f. l.]

NISSAN NISSAN

AUTO VAR srl

UNICA CONCESSIONARIA
NISSAN
PER VERCELLI E PROVINCIA

L'AFFIDABILE RIFERIMENTO PER IL SERVIZIO VENDITA E ASSISTENZA

AUTO VAR srl - Via Vercelli, 1 - CARESANABLOT (VC)
tel. 0161 501650 - 501620

Andate di fretta? La SMA ha il pranzo che fa per voi.

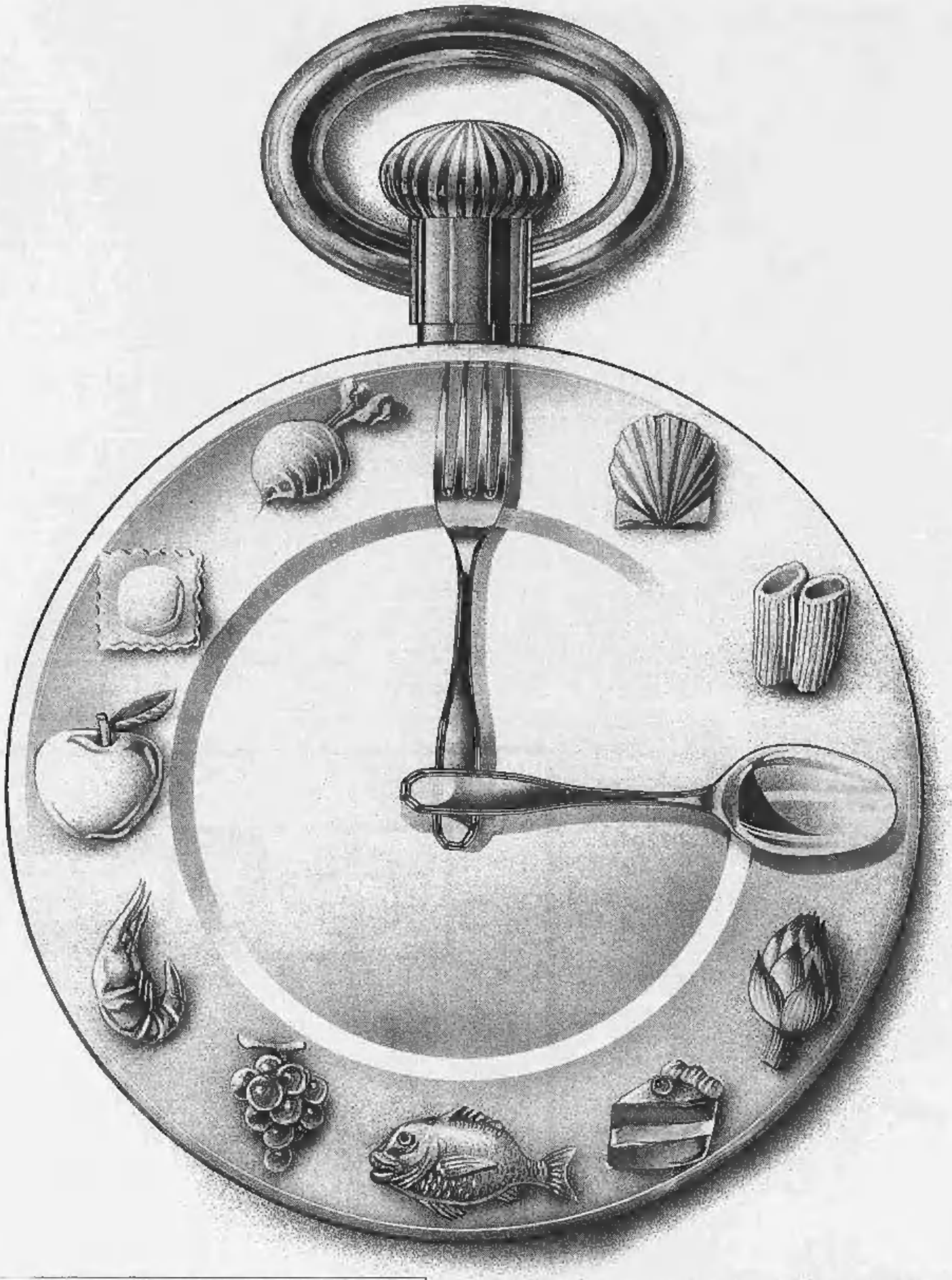

PIRELLA GÖTTSCHE LOWE

SMA sono 119 **supermercati** e 17 **CittàMercato** in tutta Italia.

La SMA è la Divisione Alimentari del Gruppo Rinascente. È nata con l'obiettivo di selezionare i prodotti migliori per offrirli al pubblico nei suoi Supermercati e Città Mercato. La grande qualità dell'offerta alimentare SMA è assicurata dal continuo puntiglioso controllo sulla genuinità e sulla freschezza di tutti gli alimenti. Grazie a questa filosofia di vendita, la SMA può proporvi una serie di menù diversi, con prodotti scelti apposta per esaltare ogni ricetta. Ogni mese troverete il **ricettario del menù** proposto, completo di spiegazioni, **in omaggio presso tutte le Città Mercato e Supermercati SMA.** È l'occasione per fare una bella raccolta di ricette facili e originali, e scoprire che la SMA non vi offre solo qualità e freschezza, ma anche tante buonissime idee in più. Ecco qua, senza perdere tempo, un menù rapido e di grande effetto. **Antipasto all'ortolana** con olio extra vergine d'oliva "San Giorgio". **Spaghetti di terra e di mare** con spaghetti e sugo "Barilla". **Carpaccio di spada e salmone** con salmone affumicato "Labeyrie". **Insalata fantasiosa** con verdure "Peperlizia-Ponti". **Yogurt fresco** con yogurt "Danone".

SMA Gruppo Rinascente

Sponsor della qualità.

E, visto che farete così presto a preparare tutto, perché non ne approfittate per regalarvi un momento di relax?

SAN GIORGIO
L'EXTRAVERGINE A PROVA DI PANE.

Barilla

LABEYRIE
Salmone Affumicato

PEPERLIZIA È UN'IDEA PONTI

DANONE